



แผนพัฒนาท้องถิ่น (พ.ศ.๒๕๖๖-๒๕๗๐)

ของ

องค์การบริหารส่วนตำบลบือระ

อำเภอสายบุรี จังหวัดปัตตานี

ส่วนที่ ๑
สภาพทั่วไปและข้อมูลพื้นฐาน

๑. ด้านกายภาพ

๑.๑ ที่ตั้งของหมู่บ้าน

ที่ตั้งของหมู่บ้านในเขตองค์การบริหารส่วนตำบลบือระ ประกอบด้วย

หมู่ที่ ๑ บ้านบือระ

หมู่ที่ ๒ บ้านกอตอ

หมู่ที่ ๓ บ้านบาโงยือริง

หมู่ที่ ๔ บ้านชือบือแร

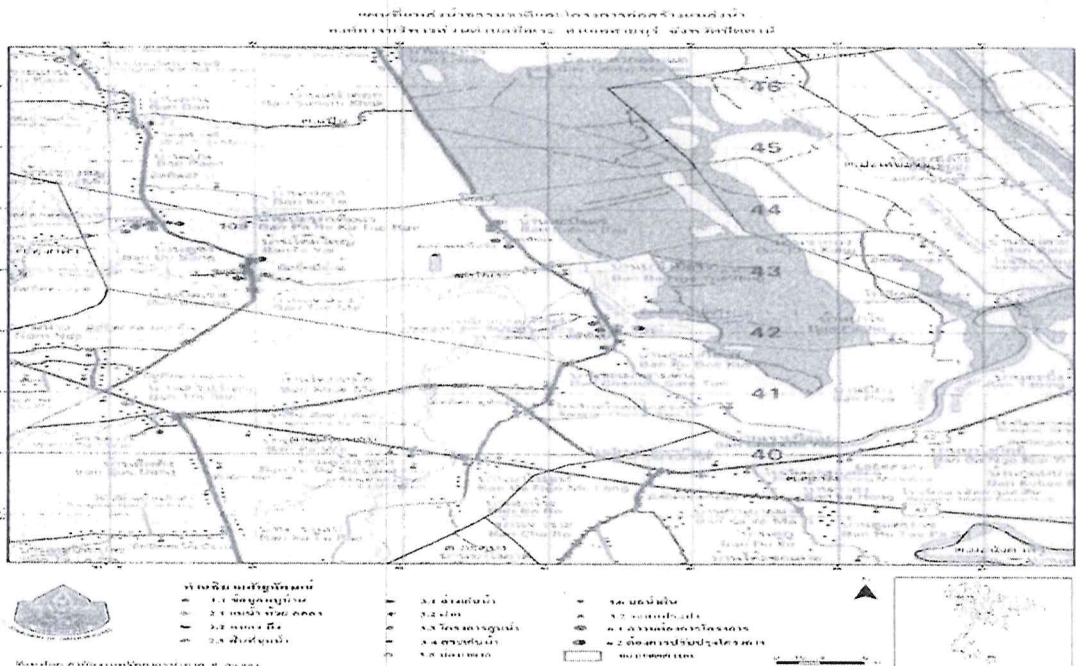

องค์การบริหารส่วนตำบลบือระ ตั้งอยู่หมู่ที่ ๔ ตำบลบือระ อำเภอสาบือรี จังหวัดปัตตานี ตั้งอยู่ทางทิศตะวันตกของที่ทำกรอำเภอสาบือรี ห่างจากที่ว่าการอำเภอสาบือรี ประมาณ ๖ กิโลเมตร โดยมีอาณาเขตติดต่อ ดังนี้

ทิศเหนือ ติดพื้นที่ กับตำบลแป้น

ทิศตะวันออก ติดพื้นที่ กับตำบลตะบึง และตำบลปะเสยะวอ

ทิศใต้ ติดพื้นที่ กับตำบลเตราะบอน

ทิศตะวันตก ติดพื้นที่ กับตำบลทุ่งคล้า

องค์การบริหารส่วนตำบลบือระ มีเนื้อที่โดยประมาณ ๑๔.๐๙ ตารางกิโลเมตร หรือประมาณประมาณ ๘,๘๐๖.๒๕ ไร่

๑.๒ ลักษณะภูมิประเทศ

สภาพภูมิประเทศส่วนใหญ่ของตำบลบือระมีลักษณะเป็นที่ราบลุ่มสลับเชิงเขา เหมาะกับการทำการเกษตร ซึ่งประชากร ส่วนใหญ่ประกอบอาชีพการทํานาเป็นอาชีพหลัก

๑.๓ ลักษณะภูมิอากาศ

ภูมิอากาศโดยทั่วไปของตำบลบือระเป็นอากาศร้อน ประกอบด้วย ๒ ฤดู คือ

ฤดูร้อน เริ่มตั้งแต่เดือนกุมภาพันธ์ ถึงเดือนพฤษภาคม
ฤดูฝน เริ่มตั้งแต่เดือนกรกฎาคม ถึงเดือนธันวาคม

๑.๔ ลักษณะของดิน

ลักษณะสภาพดินส่วนใหญ่ของตำบลบือระเป็นดินร่วนปนทราย

๑.๕ ลักษณะของแหล่งน้ำ

มีแหล่งน้ำที่เกิดขึ้นตามธรรมชาติและได้ก่อสร้างขึ้นใหม่เพื่อใช้ในการอุปโภค-บริโภค และทำการเกษตรของประชาชน ดังนี้

(๑) แหล่งน้ำธรรมชาติ

ที่	ชื่อแหล่งน้ำ	ขนาด/ชนิด/ลักษณะ
๑	คลองชือบือแระ หมู่ที่ ๔	กว้าง ๒๐ เมตร
๒	คลองปีโหม หมู่ที่ ๓	กว้าง ๒๐ เมตร

(๒) แหล่งน้ำที่สร้าง

๑. ระบบประปาหมู่บ้าน จำนวน ๓ แห่ง

ที่	ชื่อแหล่งน้ำ	ขนาด/ชนิด/ลักษณะ
๑	ระบบประปาแบบผิวดิน/ใช้น้ำบาดาล หมู่ที่ ๒	๑๐ ลบม.
๒	ระบบประปาแบบผิวดิน/ใช้น้ำบาดาล หมู่ที่ ๓	๑๐ ลบม.
๓	ระบบประปาแบบผิวดิน/ใช้น้ำบาดาล หมู่ที่ ๔	๑๐ ลบม.

๒. สระเก็บน้ำสาธารณะ จำนวน ๒ แห่ง

ที่	ชื่อแหล่งน้ำ	ขนาด/ชนิด/ลักษณะ
๑	สระเก็บน้ำหมู่ที่ ๔ (ข้างศูนย์พัฒนาเด็กเล็ก)	๑๐๐ x ๔๐๐ เมตร
๒	สระเก็บน้ำหมู่ที่ ๔ (ติดถนนสายชือบือแระ-จากอง)	๙๐ x ๒๕๐ เมตร

๑.๖ ลักษณะของไม้และป่าไม้

โดยส่วนมากในพื้นที่เป็นไม้ยืนต้นปลูกเพื่อทำการเกษตร เช่น ยางพารา มะพร้าว

๒. ด้านการเมือง/การปกครอง

๒.๑ เขตการปกครอง

องค์การบริหารส่วนตำบลบือระ ได้จัดตั้งตามประกาศราชกิจจานุเบกษา ฉบับประกาศทั่วไป เล่ม ๑๑๓ ตอนพิเศษ ๕๒ งลงวันที่ ๒๕ ธันวาคม ๒๕๓๙ แบ่งการปกครองออกเป็น จำนวน ๔ หมู่บ้าน ประกอบด้วย

หมู่ที่ ๑	บ้านบือระ	นายสาเฮาะ ดาแม	กำนันตำบลบือระ
หมู่ที่ ๒	บ้านกอตอ	นายอารง อามะ	ผู้ใหญ่บ้าน
หมู่ที่ ๓	บ้านบาโงยือริง	นายริยะ สาและ	ผู้ใหญ่บ้าน
หมู่ที่ ๔	บ้านชือบือแระ	นายนามะรุสลาม สารเอง	ผู้ใหญ่บ้าน

๓. ประชากร

๓.๑ ข้อมูลเกี่ยวกับประชากร

ประชากรในตำบลบือระ มีจำนวนทั้งสิ้น ๓,๒๗๘ คน แยกเป็นชายจำนวน ๑,๖๒๑ คน หญิง ๑,๖๕๗ คน จำนวนครัวเรือนทั้งสิ้น ๗๔๖ ครัวเรือน แยกเป็น

หมู่ที่	ชื่อหมู่บ้าน	ชาย (คน)	หญิง (คน)	รวม (คน)	ครัวเรือน (หลังคนเรือน)
๑	บ้านบือระ	๖๒๐	๖๑๘	๑,๒๓๘	๒๖๑
๒	บ้านกอตอ	๑๕๐	๑๗๕	๓๒๕	๘๙
๓	บ้านบาโงยือริง	๓๙๐	๓๙๘	๗๘๘	๑๙๕
๔	บ้านซื่อบือแร	๔๖๑	๔๖๖	๙๒๗	๒๐๑
	รวมทั้งสิ้น	๑,๖๒๑	๑,๖๕๗	๓,๒๗๘	๗๔๖

๓.๒ ช่วงอายุและจำนวนประชากร

กลุ่มอายุ	จำนวนประชากร		
	ชาย	หญิง	รวม
น้อยกว่า ๑ ปี	๓๔	๒๕	๕๙
๑ - ๑๐ ปี	๒๘๖	๒๗๕	๕๖๑
๑๑ - ๒๐ ปี	๒๘๙	๒๙๒	๕๘๑
๒๑ - ๓๐ ปี	๓๐๔	๒๕๖	๕๖๐
๓๑ - ๔๐ ปี	๒๓๔	๒๔๔	๔๗๘
๔๑ - ๕๐ ปี	๑๖๔	๑๗๓	๓๓๗
๕๑ - ๖๐ ปี	๑๔๓	๑๔๖	๒๘๙
๖๑ - ๗๐ ปี	๗๘	๑๒๕	๒๐๓
๗๑ - ๘๐ ปี	๕๙	๗๖	๑๓๕
๘๑ - ๙๐ ปี	๒๕	๓๙	๖๔
๙๑ - ๑๐๐ ปี	๙	๗	๑๖
มากกว่า ๑๐๐ ปี	๐	๐	๐

(ข้อมูล ณ เดือน เมษายน พ.ศ. ๒๕๖๔)

๔. สภาพทางสังคม

๔.๑ การศึกษา

- โรงเรียนระดับประถมศึกษา จำนวน ๒ แห่ง คือ โรงเรียนบ้านบือระ ตั้งอยู่ในพื้นที่ หมู่ที่ ๑ และโรงเรียนบ้านบาโงยือริง ตั้งอยู่ในพื้นที่ หมู่ที่ ๓
- ศูนย์พัฒนาเด็กเล็กจำนวน ๑ ศูนย์ ตั้งอยู่ในพื้นที่ หมู่ที่ ๔ ได้รับการถ่ายโอนจากกรมพัฒนาชุมชน เมื่อวันที่ ๓๐ พฤษภาคม ๒๕๔๖
- ศูนย์เรียนรู้สู่ชุมชนตำบลบือระ จำนวน ๑ ศูนย์ ตั้งอยู่หมู่ที่ ๔

๔.๒ สาธารณสุข

ในเขตองค์การบริหารส่วนตำบลบือระ มีโรงพยาบาลส่งเสริมสุขภาพตำบล จำนวน ๑ แห่ง ได้แก่

๑. โรงพยาบาลส่งเสริมสุขภาพตำบลบือระ ตั้งอยู่ที่ หมู่ที่ ๔ บ้านชือบือระ รับผิดชอบ ๔ หมู่บ้าน ได้แก่ หมู่ที่ ๑, ๒, ๓, ๔ มีอาสาสมัครสาธารณสุข จำนวน ๓๘ คน

๔.๓ อาชญากรรม

ตำบลบือระอยู่ในเขตพื้นที่รับผิดชอบของสถานีตำรวจภูธรสายบุรี ประกอบด้วยแต่ละหมู่บ้าน มีชุดรักษาความสงบหมู่บ้าน คอยเป็นกำลังสำคัญในการแจ้งเบาะแสและข้อมูลข่าวสารให้กับทางราชการทราบอยู่ตลอดเวลาทำให้ปัญหาอาชญากรรมในพื้นที่อยู่ในระดับน้อย

๔.๔ ยาเสพติด

๔.๕ การสังคมสงเคราะห์

องค์การบริหารส่วนตำบลบือระได้ดำเนินการด้านสังคมสงเคราะห์ ดำเนินการจ่ายเบี้ยยังชีพให้กับผู้สูงอายุ และผู้พิการ รับลงทะเบียนและประสานโครงการเงินอุดหนุนเพื่อการเลี้ยงดูเด็กแรกเกิด ประสานการรับบัตรผู้พิการ

หมู่ที่	ผู้สูงอายุ (คน)		คนพิการ(คน)	
	ชาย	หญิง	ชาย	หญิง
๑	๓๗	๓๘	๑๘	๒๑
๒	๑๗	๒๘	๗	๒
๓	๔๖	๖๗	๑๖	๑๑
๔	๔๐	๖๕	๑๖	๑๐
รวม	๑๖๐	๒๓๘	๕๗	๔๔

๕. ระบบบริการพื้นฐาน

ในเขตองค์การบริหารส่วนตำบลบือระมีระบบบริการพื้นฐาน ดังนี้

๕.๑ การคมนาคมขนส่ง

องค์การบริหารส่วนตำบลบือระ เป็นตำบลที่อยู่ติดถนนทางหลวงชนบทสาย ปน.๓๐๓๓ กะลาพอ-จะเมตค สำหรับถนนเข้าสู่หมู่บ้านเป็นถนนลาดยาง คสล. ถนนหินคลุกและบางส่วนเป็นลูกรัง โดยแยกไว้ดังนี้

- ถนนลาดยาง ๓ สาย
- ถนนคอนกรีตเสริมเหล็ก ๙ สาย
- ถนนลูกรัง ๖ สาย
- ถนนหินคลุก ๒ สาย
- ทางเท้า ๓ สาย

๕.๒ การไฟฟ้า

ปัจจุบันในเขตองค์การบริหารส่วนตำบลมีไฟฟ้าใช้ ดังนี้

มีไฟฟ้าใช้ครบทั้ง ๔ หมู่บ้าน

จำนวนครัวเรือนที่มีไฟฟ้าใช้ ๗๔๖ ครัวเรือน

จำนวนครัวเรือนที่ไม่มีไฟฟ้าใช้ ๐ ครัวเรือน

ไฟฟ้าสาธารณะ ครอบคลุมถนนทุกสายในเขตองค์การบริหารส่วนตำบล

๕.๓ การประปา

ปัจจุบันประปาหมู่บ้านที่สามารถใช้งานได้ คือ ประปาหมู่ที่ ๓ และหมู่ที่ ๔

๕.๔ โทรศัพท์

หอกระจายข่าวในพื้นที่ให้บริการได้ครอบคลุมร้อยละ ๑๐๐ ของพื้นที่องค์การบริหารส่วนตำบล

๕.๕ ไปรษณีย์หรือการสื่อสารหรือการขนส่ง และวัสดุ ครุภัณฑ์

- ที่ทำการไปรษณีย์โทรเลข ๑ แห่ง

- อินเทอร์เน็ตประจำตำบล ๑ แห่ง

๖. ระบบเศรษฐกิจ

๖.๑ การเกษตร

๑. ข้อมูลทั่วไปเกี่ยวกับการเกษตร

หมู่ที่	ชื่อหมู่บ้าน	การใช้ที่ดินเพื่อการเกษตร (ไร่)							พื้นที่ถือครองเพื่อการเกษตร	พื้นที่ทั้งหมด
		พื้นที่ทำนา	พื้นที่ปลูกผลไม้	พื้นที่ปลูกไม้ยืนต้น	พื้นที่ปลูกพืชไร่	พื้นที่ปลูกพืชผัก	พื้นที่ปลูกไม้ประดับ	พื้นที่รกร้างว่างเปล่า		
๑	บือระ	๙๐๐	๔๗	๗๔๐	๒๐	๓๒	-	๖๓๖	๒,๔๓๕	๒,๕๖๕
๒	กอดอ	๒๐๕	๕๖	๖๕๐	๑๘	๒๑	-	๕๕๖	๑,๕๕๖	๑,๘๑๖
๓	บ่างยือริง	๓๐๐	๒๗	๘๐๐	๓๕	๔๑	-	๓๘๘	๑,๖๔๑	๒,๒๔๑
๔	ชือบือแร	๔๙๐	๑๙	๖๕๐	๒๘	๓๔	-	๖๖๐	๑,๙๖๑	๒,๑๘๕
รวม		๑,๘๙๕	๑๔๙	๒,๘๔๐	๑๐๑	๑๒๘	-	๒,๒๔๐	๗,๕๙๓	๘,๘๐๗

* สำหรับไม้ยืนต้นให้รวมถึงยางพาราด้วย

๒. จำนวนครัวเรือนเกษตรกรที่ทำการเกษตรแต่ละด้าน (ครัวเรือน)

หมู่ที่	ชื่อหมู่บ้าน	ทำนา	ปลูกผลไม้	ปลูกไม้ยืนต้น	ปลูกพืชไร่	ปลูกพืชผัก	ปลูกไม้ดอกไม้ประดับ	การเกษตรอื่น ๆ		
								เลี้ยงสัตว์	เพาะเลี้ยงสัตว์น้ำ	เพาะพันธุ์ต้นไม้
๑	บือระ	๑๘๐	๒๖	๑๙๐	๒๐	๒๕	-	๑๗๙	๑๐	๒๕
๒	กอดอ	๕๐	๓๒	๑๔๐	๒๐	๑๘	-	๑๓	๑๕	๒๐
๓	บ่างยือริง	๗๐	๑๙	๑๓๘	๔๕	๑๘	-	๖๔	๘	๑๒
๔	ชือบือแร	๑๒๐	๑๕	๑๗๖	๔๕	๓๔	-	๙๐	๑๕	๒๐
รวม		๔๒๐	๙๒	๖๔๔	๑๓๐	๙๕	-	๓๔๖	๔๘	๗๗

๓. ข้อมูลการปลูกพืชเศรษฐกิจ

ที่	พืช	พื้นที่ปลูก (ไร่)	พื้นที่เก็บเกี่ยว (ไร่)	ผลผลิตเฉลี่ย (กก./ไร่)	ผลผลิตรวม (ตัน)	มูลค่า (บาท)	ต้นทุนการผลิต เฉลี่ย/ไร่ (บาท)
๑	ข้าวนาปี	๑,๘๙๕	๑,๘๕๙	๓๘๖	๗๑๗	๕,๐๒๓,๐๑๘	๒,๐๐๐
๒	ยางพารา	๒,๑๘๐	๑,๖๐๐	๒๔๐	๓๘๔	๔๖,๐๘๐,๐๐๐	๙,๐๐๐
๓	มะพร้าวแก่	๔๖๐	๓๒๐	๑,๒๐๐	๓๘๔	๔,๖๐๘,๐๐๐	๑,๗๐๐
๔	มะม่วงหิมพานต์	-	-	-	-	-	-
๕	ลองกอง	๑๐๐	๔๖	๑,๓๒๐	๖๐	๖๖๗,๙๒๐	๗,๐๐๐
๖	แตงกวา	-	-	-	-	-	-
๗	แตงโม	๕๘	๔๓	๓,๕๐๐	๑๕๐	๑,๕๐๕,๐๐๐	๑๒,๐๐๐
๘	กล้วยน้ำว้า	-	-	-	-	-	-
๙	พริกหยวก	๓๖	๒๓	๑,๕๐๐	๓๔	๘๖๒,๕๐๐	๘,๐๐๐
๑๐	ผักบุ้งจีน	๑๐	๑๐	๑,๖๐๐	๑๖	๑๖๐,๐๐๐	๑,๕๐๐

หมายเหตุ : ข้อมูลจากสำนักงานเกษตรอำเภอสายบุรี จังหวัดปัตตานี

๖.๒ การประมง

ตำบลบือระเป็นพื้นที่ที่ไม่ติดกับทะเล

๖.๓ การปศุสัตว์

ประชาชนประกอบอาชีพเสริมด้านปศุสัตว์ ประมาณร้อยละ ๓๐ ของแต่ละหมู่บ้าน คือ เลี้ยงวัว แพะ ไก่ เป็ด นก ฯลฯ

๖.๔ การบริการ

มีโรงเรียนขนาดเล็กในพื้นที่ หมู่ที่ ๑

๖.๕ การท่องเที่ยว

- สระน้ำ มีพื้นที่ โดยประมาณ ๓๐ ไร่ ตั้งอยู่หมู่ที่ ๔ ตำบลบือระ

๖.๖ อุตสาหกรรม

ตำบลบือระ อำเภอสายบุรี จังหวัดปัตตานี ไม่มีอุตสาหกรรมในพื้นที่

๖.๗ แรงงาน

ประชาชนส่วนใหญ่ประมาณร้อยละ ๘๐ ประกอบอาชีพเกษตรกรรมได้แก่ ทำนา ที่เหลือทำสวน ยางพารา ประกอบอาชีพส่วนตัวและรับจ้าง

๗. เศรษฐกิจพอเพียงท้องถิ่น (ด้านการเกษตรและแหล่งน้ำ)

๗.๑ ทรัพยากรธรรมชาติ ด้านแหล่งน้ำ ประกอบด้วย

◆ แหล่งน้ำธรรมชาติ

ประเภท	หมู่ที่			
	๑	๒	๓	๔
ลำน้ำ/ลำห้วย	-	-	-	-
สระน้ำ	-	-	-	๒
รวม	๑	-	-	๒

◆ แหล่งน้ำที่สร้างขึ้น

ประเภท	หมู่ที่			
	๑	๒	๓	๔
ฝาย	-	-	-	-
บ่อน้ำตื้น	๓๐	๑๑	๓๕	๒๔
รวม	๓๐	๑๑	๓๕	๒๔

◆ แหล่งน้ำที่สร้างขึ้น

ประเภท	หมู่ที่			
	๑	๒	๓	๔
บ่อโยก	๑	-	-	-
ประปาหมู่บ้าน	-	๑	๑	๑
ประตुरะบายน้ำ	-	-	-	-
รวม	๑	๑	๑	๑

๘. ศาสนา ประเพณี วัฒนธรรม

๘.๑ การนับถือศาสนา

ประชาชนส่วนใหญ่ในเขตตำบลบือระประมาณร้อยละ ๑๐๐ นับถือศาสนาอิสลาม โดยมีศาสนสถานในเขตตำบลบือระดังนี้

- มีมัสยิด จำนวน ๔ แห่ง ได้แก่

- | | |
|---------------------------------------|----------------------------|
| ๑. มัสยิดอัลตักวา | ตั้งอยู่ในพื้นที่หมู่ที่ ๑ |
| ๒. มัสยิดกอตอ | ตั้งอยู่ในพื้นที่หมู่ที่ ๒ |
| ๓. มัสยิดอัลซอมาดียาตุลย์อัลอิสมียะฮ์ | ตั้งอยู่ในพื้นที่หมู่ที่ ๓ |
| ๔. มัสยิดซื่อบือแร | ตั้งอยู่ในพื้นที่หมู่ที่ ๔ |

๘.๒ ประเพณีและงานประจำปี

ตำบลบือระมีงานประเพณีสำคัญประกอบด้วย การจัดงานประเพณีในวันสำคัญต่างๆได้แก่ งานวันอาชูรอ งานเมาลิด งานวันฮารีรายอ

๘.๓ ภูมิปัญญาท้องถิ่น ภาษาถิ่น

ภาษาถิ่น คือ ภาษามลายู

๘.๔ สินค้าพื้นเมืองและของที่ระลึก

◆ ผลิตภัณฑ์ของชุมชน

- เบเกอร์รี่โดย กลุ่มแม่บ้านหมู่ที่ ๑

๙. ทรัพยากรธรรมชาติ

๙.๑ น้ำ

แหล่งน้ำธรรมชาติ

ลำห้วย , ลำน้ำ - สาย

แหล่งน้ำที่สร้างขึ้น

บ่อน้ำตื้น ๑๐๐ แห่ง

ระบบประปาหมู่บ้าน ๓ แห่ง

คลองชลประทาน (คอนกรีต) - แห่ง

คลองชลประทาน (คลองดิน) - แห่ง

๙.๒ ป่าไม้

- ในพื้นที่ไม่อยู่ในเขตป่าไม้

๙.๓ ภูเขา

- มีภูเขาในพื้นที่ตั้งอยู่หมู่ที่ ๒ คือ ภูเขาก้อจ

๙.๔ คุณภาพของทรัพยากรธรรมชาติ

- ในพื้นที่มีแหล่งทรัพยากรธรรมชาติ

ส่วนที่ ๒

ยุทธศาสตร์องค์กรปกครองส่วนท้องถิ่น

(๑) ความสัมพันธ์ระหว่างแผนพัฒนาระดับมหภาค

๑.๑) ยุทธศาสตร์ชาติ ๒๐ ปี

ตามที่ประเทศไทยได้มีการประกาศใช้รัฐธรรมนูญแห่งราชอาณาจักรไทย พ.ศ. ๒๕๖๐ รูปแบบการจัดทำ นโยบายสาธารณะในรูปของ “แผน” เพื่อวางกรอบทิศทางการพัฒนาประเทศได้มีการปรับเปลี่ยนอย่างมีนัยสำคัญ รายละเอียดดังปรากฏใน มาตรา ๖๕ ภายใต้หมวดแนวนโยบายแห่งรัฐ ได้กำหนดให้รัฐพึงจัดให้มียุทธศาสตร์ชาติ เป็นเป้าหมายการพัฒนาประเทศอย่างยั่งยืนตามหลักธรรมาภิบาล และต่อมาได้มีการตราพระราชบัญญัติการจัดทำ ยุทธศาสตร์ชาติ พ.ศ. ๒๕๖๐ โดยกำหนดให้มีการแต่งตั้งคณะกรรมการ ยุทธศาสตร์ชาติ เพื่อรับผิดชอบในการจัดทำ ร่างยุทธศาสตร์ชาติ และต่อมาได้มีพระราชโองการโปรดเกล้าฯ ให้ใช้ยุทธศาสตร์ชาติ (พ.ศ.๒๕๖๑ - ๒๕๘๐) และประกาศ ลงในราชกิจจานุเบกษา เล่ม ๑๓๕ ตอนที่ ๘๒ ก ประกาศ เรื่อง ยุทธศาสตร์ชาติ (พ.ศ. ๒๕๖๑ - ๒๕๘๐) เมื่อวันที่ ๑๓ ตุลาคม พ.ศ. ๒๕๖๑ เพื่อใช้เป็นกรอบแนวทาง หรือ “แผนระดับที่ ๑” ที่จะเป็นกรอบทิศทางภาพใหญ่ ในการจัดทำ แผนระดับที่ ๒ และ แผนระดับที่ ๓ ตามลำดับ ทั้งนี้ แผนพัฒนาจังหวัดปัตตานีเป็น “แผนระดับที่ ๓” จึงจำเป็นต้อง พิจารณาความเชื่อมโยงของแผนกับยุทธศาสตร์ชาติ ๒๐ ปี ด้วย

ยุทธศาสตร์ชาติ ๒๐ ปี (พ.ศ. ๒๕๖๑ - ๒๕๘๐) เป็นแผนการพัฒนาประเทศที่กำหนดกรอบและแนวทาง การพัฒนาให้หน่วยงานของรัฐทุกภาคส่วนต้องทำตาม เพื่อให้บรรลุวิสัยทัศน์ประเทศไทย “ประเทศไทยมีความมั่นคง มั่งคั่ง ยั่งยืน เป็นประเทศที่พัฒนาแล้ว ด้วยการพัฒนาตามหลักปรัชญาของเศรษฐกิจพอเพียง” หรือเป็นคติพจน์ว่า “มั่นคง มั่งคั่ง ยั่งยืน” เพื่อสนองต่อผลประโยชน์แห่งชาติ และเพื่อความสุขของคนไทยทุกคน เพื่อให้ประเทศ สามารถยกระดับการพัฒนาให้บรรลุวิสัยทัศน์และเป้าหมายการพัฒนาประเทศ จึงจำเป็นต้อง กำหนดยุทธศาสตร์ การพัฒนาประเทศระยะยาวที่มุ่งเน้นการสร้างสมดุลระหว่างการพัฒนาความมั่นคง เศรษฐกิจ สังคม และสิ่งแวดล้อม ประกอบด้วย ๖ ยุทธศาสตร์ ได้แก่

๑. ยุทธศาสตร์ชาติด้านความมั่นคง
๒. ยุทธศาสตร์ชาติด้านการสร้างความสามารถในการแข่งขัน
๓. ยุทธศาสตร์ชาติด้านการพัฒนาและเสริมสร้างศักยภาพทรัพยากรมนุษย์
๔. ยุทธศาสตร์ชาติด้านการสร้างโอกาสและความเสมอภาคทางสังคม
๕. ยุทธศาสตร์ชาติด้านการสร้างการเติบโตบนคุณภาพชีวิตที่เป็นมิตรต่อสิ่งแวดล้อม
๖. ยุทธศาสตร์ชาติด้านการปรับสมดุลและพัฒนาระบบการบริหารจัดการภาครัฐ

ประเด็นยุทธศาสตร์ชาติ

เพื่อให้ประเทศไทยสามารถยกระดับการพัฒนาให้บรรลุตามวิสัยทัศน์ “ประเทศไทยมีความมั่นคง มั่งคั่ง ยั่งยืน เป็นประเทศพัฒนาแล้ว ด้วยการพัฒนาตามหลักปรัชญาของเศรษฐกิจพอเพียง” และเป้าหมายการพัฒนาประเทศข้างต้น จึงจำเป็นต้องกำหนดยุทธศาสตร์การพัฒนาประเทศระยะยาวที่จะทำให้ประเทศไทยมีความ มั่นคงในเอกราชและอธิปไตย มีภูมิคุ้มกันต่อการเปลี่ยนแปลงจากปัจจัยภายในและภายนอกประเทศในทุกมิติทุก รูปแบบและทุกระดับ ภาคเกษตรกรรม ภาคอุตสาหกรรม และภาคบริการของประเทศได้รับการพัฒนายกระดับ ไปสู่การใช้เทคโนโลยีและนวัตกรรมในการสร้างมูลค่าเพิ่ม และพัฒนากลไกที่สำคัญในการขับเคลื่อนเศรษฐกิจใหม่ ที่จะสร้างและเพิ่มศักยภาพในการแข่งขันของประเทศ เพื่อยกระดับฐานรายได้ของประชาชนใน

ภาพรวมและกระจายผลประโยชน์ไปสู่ภาคส่วนต่าง ๆ ได้อย่างเหมาะสม คนไทยได้รับการพัฒนาให้เป็นคนดีเก่ง มีวินัย คำนึงถึงผลประโยชน์ส่วนรวม และมีศักยภาพในการคิดวิเคราะห์ สามารถ “รู้ รับ ปรับใช้” เทคโนโลยีใหม่ได้อย่างต่อเนื่อง สามารถเข้าถึงบริการพื้นฐาน ระบบสวัสดิการ และกระบวนการยุติธรรมได้อย่างเท่าเทียมกัน โดยไม่มีใครถูกทิ้งไว้ข้างหลัง

การพัฒนาประเทศในช่วงระยะเวลาของยุทธศาสตร์ชาติ จะมุ่งเน้นการสร้างสมดุลระหว่างการพัฒนาความมั่นคง เศรษฐกิจ สังคม และสิ่งแวดล้อม โดยการมีส่วนร่วมของทุกภาคส่วนในรูปแบบ “ประชารัฐ” โดยประกอบด้วย ๖ ยุทธศาสตร์ ได้แก่ ยุทธศาสตร์ชาติด้านความมั่นคง ยุทธศาสตร์ชาติด้านการสร้างความสามารถในการแข่งขัน ยุทธศาสตร์ชาติด้านการพัฒนาและเสริมสร้างศักยภาพทรัพยากรมนุษย์ ยุทธศาสตร์ชาติด้านการสร้างโอกาสและความเสมอภาคทางสังคม ยุทธศาสตร์ชาติด้านการสร้างการเติบโตบนคุณภาพชีวิตที่เป็นมิตรต่อสิ่งแวดล้อม และยุทธศาสตร์ชาติด้านการปรับสมดุลและพัฒนาระบบการบริหารจัดการภาครัฐ โดยแต่ละยุทธศาสตร์มีเป้าหมายและประเด็นการพัฒนา ดังนี้

๑. ยุทธศาสตร์ชาติด้านความมั่นคง มีเป้าหมายการพัฒนาที่สำคัญ คือ ประเทศชาติมั่นคง

ประชาชนมีความสุข เน้นการบริหารจัดการสถานะแวดล้อมของประเทศให้มีความมั่นคงปลอดภัย เอกराชอธิปไตย และมีความสงบเรียบร้อยในทุกระดับ ตั้งแต่ระดับชาติ สังคม ชุมชน มุ่งเน้นการพัฒนาคน เครื่องมือเทคโนโลยี และระบบฐานข้อมูลขนาดใหญ่ให้มีความพร้อมสามารถรับมือกับภัยคุกคามและภัยพิบัติได้ทุกรูปแบบ และทุกระดับความรุนแรง ควบคู่ไปกับการป้องกันและแก้ไขปัญหาด้านความมั่นคงที่มีอยู่ในปัจจุบัน และที่อาจจะเกิดขึ้นในอนาคต ใช้กลไกการแก้ไขปัญหาแบบบูรณาการทั้งกับส่วนราชการ ภาคเอกชน ประชาสังคม และองค์กรที่ไม่ใช่รัฐ รวมถึงประเทศเพื่อนบ้านและมิตรประเทศทั่วโลกบนพื้นฐานของหลักธรรมาภิบาล เพื่อเอื้ออำนวยประโยชน์ต่อการดำเนินการของยุทธศาสตร์ชาติด้านอื่น ๆ ให้สามารถขับเคลื่อนไปได้ตามทิศทางและเป้าหมายที่กำหนด

๒. ยุทธศาสตร์ชาติด้านการสร้างความสามารถในการแข่งขัน มีเป้าหมายการพัฒนาที่มุ่งเน้น

การยกระดับศักยภาพของประเทศในหลากหลายมิติ บนพื้นฐานแนวคิด ๓ ประการ ได้แก่ (๑) “ต่อยอดอดีต” โดยมองกลับไปที่เราเก่งทางเศรษฐกิจ อัตลักษณ์ วัฒนธรรม ประเพณี วิถีชีวิต และจุดเด่นทางทรัพยากรธรรมชาติที่หลากหลาย รวมทั้งความได้เปรียบเชิงเปรียบเทียบของประเทศในด้านอื่น ๆ นามาประยุกต์ผสมผสานกับเทคโนโลยีและนวัตกรรม เพื่อให้สอดคล้องกับบริบทของเศรษฐกิจและสังคมโลกสมัยใหม่ (๒) “ปรับปัจจุบัน” เพื่อปูทางสู่อนาคต ผ่านการพัฒนาโครงสร้างพื้นฐานของประเทศในมิติต่าง ๆ ทั้งโครงข่ายระบบคมนาคมและขนส่ง โครงสร้างพื้นฐานวิทยาศาสตร์ เทคโนโลยี และดิจิทัล และการปรับสภาพแวดล้อมให้เอื้อต่อการพัฒนาอุตสาหกรรมและบริการอนาคต และ (๓) “สร้างคุณค่าใหม่ในอนาคต” ด้วยการเพิ่มศักยภาพของผู้ประกอบการพัฒนาคนรุ่นใหม่ รวมถึงปรับรูปแบบธุรกิจ เพื่อตอบสนองต่อความต้องการของตลาด ผสมผสานกับยุทธศาสตร์ที่รองรับอนาคต บนพื้นฐานของการต่อยอดอดีตและปรับปัจจุบัน พร้อมทั้งส่งเสริมและสนับสนุนจากภาครัฐให้ประเทศไทยสามารถสร้างฐานรายได้และการจ้างงานใหม่ ขยายโอกาสทางการค้าและการลงทุนในเวทีโลก ควบคู่ไปกับการยกระดับรายได้และการกินดีอยู่ดี รวมถึงการเพิ่มขึ้นของคนชั้นกลาง และลดความเหลื่อมล้ำของคนในประเทศได้ในคราวเดียวกัน

๓. ยุทธศาสตร์ชาติด้านการพัฒนาและเสริมสร้างศักยภาพทรัพยากรมนุษย์ มีเป้าหมายการ

พัฒนาที่สำคัญเพื่อพัฒนาคนในทุกมิติและในทุกช่วงวัยให้เป็นคนดี เก่ง และมีคุณภาพ โดยคนไทยมีความพร้อมทั้งกาย ใจ สติปัญญา มีพัฒนาการที่รอบด้านและมีสุขภาพที่ดีในทุกช่วงวัย มีจิตสาธารณะรับผิดชอบต่อสังคม และผู้อื่น มัธยัสถ์ อุดม ออบอ้อมอารี มีวินัย รักษาศีลธรรม และเป็นพลเมืองดีของชาติมีหลักคิดที่ถูกต้องมีทักษะที่จำเป็นในศตวรรษที่ ๒๑ มีทักษะสื่อสารภาษาอังกฤษและภาษาที่สามและอนุรักษ์ภาษาท้องถิ่น มีนิสัย

รักการเรียนรู้และการพัฒนาตนเองอย่างต่อเนื่องตลอดชีวิต ผู้การเป็นคนไทยที่มีทักษะสูง เป็นนวัตกรรม นวัตกรรม ผู้ประกอบการ เกษตรกรยุคใหม่และอื่น ๆ โดยมีสัมมาชีพตามความถนัดของตนเอง

๔. ยุทธศาสตร์ชาติด้านการสร้างโอกาสและความเสมอภาคทางสังคม มีเป้าหมายการพัฒนาที่สำคัญที่ให้ความสำคัญกับการดึงเอาพลังของภาคส่วนต่าง ๆ ทั้งภาคเอกชน ประชาสังคม ชุมชนท้องถิ่นมาร่วมขับเคลื่อน โดยการสนับสนุนการรวมตัวของประชาชนในการร่วมคิดร่วมทำเพื่อส่วนรวม การกระจายอำนาจและความรับผิดชอบไปสู่กลไกบริหารราชการแผ่นดินในระดับท้องถิ่น การเสริมสร้างความเข้มแข็งของชุมชนในการจัดการตนเอง และการเตรียมความพร้อมของประชากรไทยทั้งในมิติสุขภาพ เศรษฐกิจ สังคมและสภาพแวดล้อมให้เป็นประชากรที่มีคุณภาพ สามารถพึ่งตนเองและหาประโยชน์แก่ครอบครัว ชุมชน และสังคมให้นานที่สุด โดยรัฐให้หลักประกันการเข้าถึงบริการและสวัสดิการที่มีคุณภาพอย่างเป็นธรรมและทั่วถึง

๕. ยุทธศาสตร์ชาติด้านการสร้างการเติบโตบนคุณภาพชีวิตที่เป็นมิตรต่อสิ่งแวดล้อม มีเป้าหมายการพัฒนาที่สำคัญเพื่อนำไปสู่การบรรลุเป้าหมายการพัฒนาที่ยั่งยืนในทุกมิติ ทั้งด้านสังคม เศรษฐกิจ สิ่งแวดล้อม ธรรมชาติ และความเป็นหุ้นส่วนความร่วมมือระหว่างกันทั้งภายในและภายนอกประเทศอย่างบูรณาการ ใช้พื้นที่เป็นตัวตั้งในการกำหนดกลยุทธ์และแผนงาน และการให้ทุกฝ่ายที่เกี่ยวข้องได้เข้ามามีส่วนร่วมในแบบทางตรงให้มากที่สุดเท่าที่จะเป็นไปได้โดยเป็นการดำเนินการบนพื้นฐานการเติบโตร่วมกัน ไม่ว่าจะผ่านทางเศรษฐกิจ สิ่งแวดล้อม และคุณภาพชีวิต โดยให้ความสำคัญกับการสร้างสมดุลทั้ง ๓ ด้าน อันจะนำไปสู่ความยั่งยืนเพื่อคนรุ่นต่อไปอย่างแท้จริง

๖. ยุทธศาสตร์ชาติด้านการปรับสมดุลและพัฒนาระบบการบริหารจัดการภาครัฐ มีเป้าหมายการพัฒนาที่สำคัญเพื่อปรับเปลี่ยนภาครัฐที่ยึดหลัก “ภาครัฐของประชาชนเพื่อประชาชนและประโยชน์ส่วนรวม” โดยภาครัฐต้องมีขนาดที่เหมาะสมกับบทบาทภารกิจ แยกแยะบทบาทหน่วยงานของรัฐที่ทำหน้าที่ในการกำกับหรือในการให้บริการในระบบเศรษฐกิจที่มีการแข่งขัน มีสมรรถนะสูง ยึดหลักธรรมาภิบาลปรับวัฒนธรรมการทำงานให้มุ่งผลสัมฤทธิ์และผลประโยชน์ส่วนรวม มีความทันสมัย และพร้อมที่จะปรับตัวให้ทันต่อการเปลี่ยนแปลงของโลกอยู่ตลอดเวลา โดยเฉพาะอย่างยิ่งการนำนวัตกรรม เทคโนโลยีข้อมูลขนาดใหญ่ระบบการทำงานที่เป็นดิจิทัลเข้ามาประยุกต์ใช้อย่างคุ้มค่า และปฏิบัติงานเทียบได้กับมาตรฐานสากล รวมทั้งมีลักษณะเปิดกว้าง เชื่อมโยงถึงกันและเปิดโอกาสให้ทุกภาคส่วนเข้ามามีส่วนร่วมเพื่อตอบสนองความต้องการของประชาชนได้อย่างสะดวก รวดเร็ว และโปร่งใส โดยทุกภาคส่วนในสังคมต้องร่วมกันปลูกฝังค่านิยมความซื่อสัตย์สุจริต ความมั่งคั่ง และสร้างจิตสำนึกในการปฏิเสธไม่ยอมรับการทุจริตประพฤติมิชอบอย่างสิ้นเชิง นอกจากนี้ กฎหมายต้องมีความชัดเจน มีเพียงเท่าที่จำเป็น มีความทันสมัย มีความเป็นสากลมีประสิทธิภาพ และนำไปสู่การลดความเหลื่อมล้ำและเอื้อต่อการพัฒนา โดยกระบวนการยุติธรรมมีการบริหารที่มีประสิทธิภาพ เป็นธรรม ไม่เลือกปฏิบัติ และการอำนวยความสะดวกตามหลักนิติธรรม

๑.๒) แผนแม่บทภายใต้ยุทธศาสตร์ชาติ

แผนแม่บทภายใต้ยุทธศาสตร์ชาติ เป็น “แผนระดับที่ ๒” ที่สืบเนื่องและเชื่อมโยงมาจากแผนระดับที่ ๑ คือ ยุทธศาสตร์ชาติ ๒๐ ปี เป็นการกำหนดประเด็นในลักษณะที่มีความบูรณาการและเชื่อมโยงระหว่างยุทธศาสตร์ชาติ ด้านที่เกี่ยวข้อง (Cross Issue) และประเด็นการพัฒนาจะไม่มีซ้ำซ้อนกันระหว่าง แผนแม่บทภายใต้ยุทธศาสตร์ชาติ กำหนดขึ้นเพื่อให้ส่วนราชการสามารถนำแผนแม่บทภายใต้ยุทธศาสตร์ชาติไปใช้ในการขับเคลื่อนในทางปฏิบัติได้ อย่างมีประสิทธิภาพและป้องกันการเกิดความสับสน ตั้งมีการเป้าหมายไว้แล้วมีการปรับปรุงค่าเป้าหมายทุกระยะ ๕ ปี และกำหนดตัวชี้วัดในการดำเนินการตามแผนที่ชัดเจน เป็นประเด็นในลักษณะที่มีความบูรณาการและเชื่อมโยง ระหว่างยุทธศาสตร์ชาติ มีผลผูกพันกับหน่วยงานของรัฐที่เกี่ยวข้องจะต้องปฏิบัติให้เป็นไปตามนั้นรวมทั้งการจัดทำงบประมาณรายจ่ายประจำปี งบประมาณต้องสอดคล้องกับแผน

แม่บทฯ ด้วย (มาตรา ๑๐ พ.ร.บ. การจัดทำยุทธศาสตร์ชาติ ๒๕๖๐) เพื่อให้เป็นไปตามมาตรา ๑๐ แห่งพระราชบัญญัติการจัดทำยุทธศาสตร์ชาติฯ เมื่อมีพระบรมราชโองการ ประกาศใช้ยุทธศาสตร์ชาติแล้ว ให้คณะกรรมการจัดทำยุทธศาสตร์ชาติแต่ละด้านจัดทำแผนแม่บทภายใต้ยุทธศาสตร์ชาติ เพื่อบรรลุเป้าหมายตามที่กำหนดไว้ในยุทธศาสตร์ชาติ โดยเสนอต่อคณะกรรมการยุทธศาสตร์ชาติพิจารณาให้ความเห็นชอบ และเสนอต่อคณะรัฐมนตรีเพื่อให้ความเห็นชอบและประกาศในราชกิจจานุเบกษา ในกระบวนการจัดทำ ไม่ได้มีการกำหนดหน่วยงานเจ้าภาพและการกำหนดโครงการในการขับเคลื่อนแผนแม่บทฯ ให้บรรลุเป้าหมาย ดังนั้น หน่วยงานของรัฐจึงจำเป็นต้องจัดทำโครงการ รวมถึง ดำเนินงานเพื่อบรรลุเป้าหมายที่กำหนดไว้ ทั้งนี้ แผนพัฒนา จังหวัดปัตตานี ซึ่งเป็น “แผนระดับที่ ๓” จึงมีความจำเป็นต้องพิจารณาความเชื่อมโยงของแผนกับแผนแม่บทภายใต้ ยุทธศาสตร์ชาติด้วย

แผนแม่บทภายใต้ยุทธศาสตร์ชาติ มีจำนวนรวม ๒๓ ฉบับ ประกอบด้วย

๑. ความมั่นคง
๒. การต่างประเทศ
๓. การเกษตร
๔. อุตสาหกรรมและบริการแห่งอนาคต
๕. การท่องเที่ยว
๖. พื้นที่และเมืองนำอยู่อัจฉริยะ
๗. โครงสร้างพื้นฐาน ระบบโลจิสติกส์ และดิจิทัล
๘. ผู้ประกอบการและวิสาหกิจขนาดกลางและขนาดย่อมยุคใหม่
๙. เขตเศรษฐกิจพิเศษ
๑๐. การปรับเปลี่ยนค่านิยมและวัฒนธรรม
๑๑. ศักยภาพ คนตลอดช่วงชีวิต
๑๒. การพัฒนาการเรียนรู้
๑๓. การเสริมสร้างให้คนไทยมีสุขภาวะที่ดี
๑๔. ศักยภาพการกีฬา
๑๕. พลังทางสังคม
๑๖. เศรษฐกิจฐานราก
๑๗. ความเสมอภาคและหลักประกันทางสังคม
๑๘. การเติบโตอย่างยั่งยืน
๑๙. การบริหารจัดการน้ำทั้งระบบ
๒๐. การบริการประชาชนและประสิทธิภาพภาครัฐ
๒๑. การต่อต้านการทุจริตและประพฤติมิชอบ
๒๒. กฎหมายและกระบวนการยุติธรรม
๒๓. การวิจัย และพัฒนานวัตกรรม

แผนแม่บทภายใต้ยุทธศาสตร์ชาติจะเป็นกลไกสำคัญในการขับเคลื่อนยุทธศาสตร์ชาติให้บรรลุตามเป้าหมาย ที่วางไว้ในปี ๒๕๘๐ ซึ่งประเทศและประชาชนทุกกลุ่มวัยจะได้รับประโยชน์ ดังนี้

วัยครรภ์มารดาถึงปฐมวัย เด็กและมารดาทุกคนจะได้รับการดูแลตั้งแต่เริ่มตั้งครรภ์ที่ถูกต้องตามหลัก วิชาการ โภชนาการ และสมวัย ผ่านระบบบริการสาธารณสุขที่มีกระจายครอบคลุมทั่วทุกภูมิภาคอย่างทั่วถึง ด้วยบริการ และเทคโนโลยีทางการแพทย์ที่ทันสมัย และมีคุณภาพ เด็กจะเกิดมาท่ามกลางสภาพแวดล้อมทาง

สังคมที่ปลอดภัย สงบสุข เติบโตในสภาพแวดล้อมธรรมชาติที่ดี มีทรัพยากรธรรมชาติที่จำเป็นต่อการเติบโต ได้รับการเลี้ยงดูจากทั้ง พ่อและแม่ของเด็ก ที่จะมีเวลาให้กับลูกของตนมากขึ้น พร้อมทั้งมีสิ่งอำนวยความสะดวกต่าง ๆ ทั้งเทคโนโลยีและนวัตกรรมการเลี้ยงดูและศูนย์เด็กเล็กที่พ่อแม่ทุกคนสามารถเข้าถึง มีคุณภาพ และเอื้อต่อการเลี้ยงดูเด็กให้เติบโต ได้อย่างดี มีทักษะ สุขภาพกายและสุขภาพใจที่ดีพร้อม มีพัฒนาสมวัย

วัยประถมถึงมัธยมต้น ซึ่งเป็นช่วงการศึกษาภาคบังคับ จะได้รับการศึกษาที่มีคุณภาพ มีหลักสูตรแกนกลางการศึกษาขั้นพื้นฐานที่มุ่งเน้นการพัฒนาสมรรถนะหลักที่จำเป็นต่อผู้เรียน มีดิจิทัลแพลตฟอร์ม เพื่อการเรียนรู้แห่งชาติที่สามารถขยายความรู้และวิธีการเรียนรู้ไปสู่โรงเรียน นักเรียน และครูที่ครอบคลุม ทั่วประเทศ รวมทั้ง ผู้เรียนในพื้นที่ห่างไกลและขาดแคลนทุนทรัพย์จะได้รับการโอกาสศึกษาที่เท่าเทียมและ ทั่วถึงในทุก ๆ พื้นที่ เพื่อให้ นักเรียนได้รับการปูพื้นฐานความพร้อมทั้งกาย ใจ และปัญญาให้พร้อมรองรับการ พัฒนาของช่วงวัยต่อไป และ ได้รับการปลูกฝังวัฒนธรรมการใช้ชีวิตในสังคมที่ดี ให้เป็นคนดี มีจิตสาธารณะ มีความมีความรับผิดชอบต่อส่วนรวม มีวินัย พร้อมเติบโตเป็นคนที่มีคุณภาพของประเทศต่อไป

วัยรุ่น นักศึกษา จะได้รับการเรียนรู้ให้มีทักษะและองค์ความรู้ที่จำเป็นต่อการเปลี่ยนแปลงในศตวรรษ ที่ ๒๑ อย่างมีคุณภาพ ได้รับการพัฒนาวินัย คุณธรรม จริยธรรม ตระหนักถึงความสำคัญของการมีความสุข ภาวะที่ดี ได้รับ ความรู้และการพัฒนาสมรรถนะที่สอดคล้องกับความต้องการภาคการผลิตของประเทศ สร้างผู้ประกอบการ เพื่อพัฒนา ประเทศไทยสู่ประเทศพัฒนาแล้วด้วยนวัตกรรมและเทคโนโลยีแห่งอนาคต ผ่านสถาบัน ศึกษายุคใหม่ทำหน้าที่ให้ ความรู้ ส่งเสริม สนับสนุน ความรู้ในทางวิชาการที่สามารถใช้องค์ความรู้ ทางวิชาการใน การวิจัยและสร้างสรรค์ นวัตกรรมในด้านวิทยาศาสตร์ สังคมศาสตร์ มนุษยศาสตร์และใส่ใจ ศิลปะ วัฒนธรรม ท้องถิ่น ที่แสดงถึงอัตลักษณ์ ความเป็นไทย ที่สอดคล้องกับการพัฒนาประเทศ สู่การสร้าง ความสามารถในการ แข่งขันของประเทศที่ทัดเทียม กับนานาประเทศทั่วโลก

วัยทำงาน จะได้รับการพัฒนาศักยภาพที่จำเป็นต่อการทำงานและการใช้ชีวิตอย่างต่อเนื่อง ให้เป็น คนไทย ที่มีทักษะสูง มีองค์ความรู้ฐานสมรรถนะที่สอดคล้องกับความต้องการของตลาดงานในทุกสายอาชีพ ทั้งใน ภาครัฐ และเอกชน รวมทั้งจะได้รับการสนับสนุนให้มีช่องทางการหารายได้ที่หลากหลายขึ้น เพื่อสร้างความ มั่นคง ทางรายได้ อาทิ ธุรกิจสตาร์ทอัพที่กำลังมีแนวโน้มเพิ่มสูงขึ้นอย่างต่อเนื่อง ซึ่งจะสามารถเป็นช่องทางธุรกิจที่ขยาย วงกว้างไปยังต่างประเทศ มีภูมิคุ้มกันต่อการเปลี่ยนแปลงในมิติต่าง ๆ ที่จะเกิดขึ้นในอนาคต ขณะเดียวกันจะได้รับ ประโยชน์ จากการกระจายความเจริญที่จะไปสู่ทุกภูมิภาคของประเทศในอนาคต ส่งผลให้ประชากรวัยทำงาน สามารถทำงาน ได้ในภูมิลำเนาของตนเอง มีโอกาสได้อยู่ใกล้ชิดกับครอบครัว ทำให้ครอบครัวมีความสุขเพิ่ม มากขึ้น โดยที่แต่ละ พื้นที่/ภูมิภาคจะได้รับการพัฒนาให้สอดคล้องกับศักยภาพ ทั้งในภาคอุตสาหกรรม บริการและ ท่องเที่ยว และภาค เกษตร มีโครงสร้างพื้นฐานที่เกี่ยวข้องที่เอื้อและอำนวยความสะดวกต่อการใช้ชีวิตและการ ทำงาน

วัยสูงอายุ จะได้รับการดูแลทั้งด้านสุขภาพ การดำรงชีวิตที่เหมาะสมกับแต่ละช่วงวัยผู้สูงอายุ ทั้ง ผู้สูงอายุ วัยต้นอายุ ผู้สูงอายุวัยกลางอายุ และผู้สูงอายุวัยปลาย มีอุปกรณ์ที่ได้รับการพัฒนาให้มีความ ทันสมัย มี การประยุกต์ ใช้เทคโนโลยีและนวัตกรรมสมัยใหม่ เพื่ออำนวยความสะดวกแก่ผู้สูงอายุให้สามารถดำเนินชีวิตได้ อย่างมีคุณภาพ สามารถช่วยเหลือตนเองได้ได้รับการบริการสาธารณะที่มีประสิทธิภาพและ คุณภาพ อยู่ใน สภาพแวดล้อมที่เป็น มิตรและเอื้ออำนวยต่อการดำเนินชีวิต ส่งเสริมและสนับสนุนให้มีส่วนร่วมทางสังคม มี สุขภาพกายและใจที่ดี และเป็นแรงพลังในการช่วยขับเคลื่อนและพัฒนาประเทศ

๑.๓) แผนการปฏิรูปประเทศ (ฉบับปรับปรุง)

รัฐธรรมนูญแห่งราชอาณาจักรไทย หมวด ๑๖ การปฏิรูปประเทศ กำหนดให้ดำเนินการปฏิรูปประเทศ อย่างน้อยในด้านต่างๆ ให้เกิดผลตามที่กำหนดในกฎหมายว่าด้วยแผนและขั้นตอนการดำเนินการปฏิรูปประเทศ ซึ่งวิธีการจัดทำแผนต้องให้ประชาชนและหน่วยงานที่เกี่ยวข้องมีส่วนร่วม ต้องมีการวัดผลการดำเนินการและระยะเวลา ดำเนินการปฏิรูปประเทศทุกด้าน มีทั้งสิ้น ๑๓ ด้าน เป็น “แผนระดับที่ ๒” ทั้งนี้ แผนพัฒนาจังหวัด ปีตตานีนับเป็น “แผนระดับที่ ๓” จึงจำเป็นต้องพิจารณาความเชื่อมโยงของแผนกับแผนปฏิรูปด้วย ซึ่งทุกหน่วยงานต้องดำเนินการ ตามกิจกรรมปฏิรูปประเทศที่จะส่งผลให้เกิดการเปลี่ยนแปลงต่อประชาชนอย่างมีนัยสำคัญ (Big Rock) นำไปสู่การ ปฏิบัติตามหลักความสัมพันธ์เชิงเหตุและผล (Causal Relationship: XYZ) เพื่อให้บรรลุผลสัมฤทธิ์ตามเป้าหมาย ของยุทธศาสตร์ชาติของแต่ละช่วงเวลา ๕ ปี โดยแผนการปฏิรูปประเทศฉบับปรับปรุงจะดำเนินการคู่ขนานไปกับ เล่มแผนการปฏิรูปประเทศฉบับเดิม ที่ประกาศใช้เมื่อเดือนเมษายน พ.ศ. ๒๕๖๑ ที่เป็นกิจกรรมในลักษณะภารกิจ ปกติของหน่วยงาน โดยแผนการปฏิรูปประเทศทั้ง ๑๓ ด้าน ล้วนมีความสอดคล้องยุทธศาสตร์ชาติ ดังนี้

๑. ด้านการเมือง
๒. ด้านการบริหารราชการแผ่นดิน
๓. ด้านกฎหมาย
๔. ด้านกระบวนการยุติธรรม
๕. ด้านเศรษฐกิจ
๖. ด้านทรัพยากรธรรมชาติและสิ่งแวดล้อม
๗. ด้านสาธารณสุข
๘. ด้านสื่อสารมวลชน เทคโนโลยีสารสนเทศ
๙. ด้านสังคม
๑๐. ด้านพลังงาน
๑๑. ด้านป้องกันและปราบปรามการทุจริตและประพฤติมิชอบ
๑๒. ด้านการศึกษา
๑๓. ด้านวัฒนธรรม กีฬา แรงงาน และการพัฒนาทรัพยากรมนุษย์

๑.๔) แผนพัฒนาเศรษฐกิจและสังคมแห่งชาติ

ประเทศไทยได้มีแผนพัฒนาเศรษฐกิจและสังคมแห่งชาติมาแล้ว ๑๑ ฉบับ และปัจจุบันกำลังเข้าสู่ในช่วงแผนพัฒนาเศรษฐกิจและสังคมแห่งชาติฉบับที่ ๑๒

๑. ภาพรวมการพัฒนาในช่วงแผนพัฒนาฉบับที่ ๑๒

การพัฒนาประเทศไทยในช่วงแผนพัฒนาเศรษฐกิจและสังคมแห่งชาติ ฉบับที่ ๑๒ (พ.ศ. ๒๕๖๐-๒๕๖๔) อยู่ในห้วงเวลาของการปฏิรูปประเทศเพื่อแก้ปัญหาพื้นฐานหลายด้านที่สั่งสมมานานท่ามกลางสถานการณ์โลกที่เปลี่ยนแปลงรวดเร็วและเชื่อมโยงกันใกล้ชิดมากขึ้นการพัฒนาเทคโนโลยีจะมีการเปลี่ยนแปลงอย่างรวดเร็วและเป็นรูปแบบของวิวัฒนาการที่จะกระทบชีวิตความเป็นอยู่ในสังคมและการดำเนินกิจกรรมทางเศรษฐกิจอย่างมากขณะที่ประเทศไทยมีข้อจำกัดต่อการพัฒนาที่รุนแรงขึ้นและเป็นประเด็นท้าทายอย่างมากที่จะต้องเร่งพัฒนาวิทยาศาสตร์เทคโนโลยีและนวัตกรรมให้เป็นปัจจัยขับเคลื่อนการพัฒนาในทุกด้านภายใต้สถานการณ์ที่ขีดความสามารถในการแข่งขันของประเทศมีข้อจำกัดหลายด้านแต่การแข่งขันในโลกรุนแรงขึ้นมากอาทิคุณภาพคนไทยยังต่ำกำลังแรงงานมีปัญหาทั้งในเรื่ององค์ความรู้ทักษะและทัศนคติสังคมขาดคุณภาพและมีความเหลื่อมล้ำสูงโครงสร้างประชากรเข้าสู่สังคมสูงวัยส่งผลให้ขาดแคลนแรงงานโดยที่ประชากรวัยแรงงานลดลงตั้งแต่ปี๒๕๕๘และ

โครงสร้างประชากรจะเข้าสู่สังคมสูงวัยอย่างสมบูรณ์ภายในสิ้นแผนพัฒนาฯ ฉบับที่ ๑๒ ทรัพยากรธรรมชาติและสิ่งแวดล้อมร่อยหรอหรือเสื่อมโทรมอย่างรวดเร็วเป็นทั้งต้นทุนในเชิงเศรษฐกิจและผลกระทบต่อคุณภาพชีวิตประชาชนในขณะที่การบริหารจัดการภาครัฐยังด้อยประสิทธิภาพขาดความโปร่งใสและมีปัญหาคอร์ปชั่นเป็นวงกว้างท่ามกลางปัญหาท้าทายที่หลากหลายดังกล่าวซึ่งเป็นอุปสรรคสำคัญสำหรับการพัฒนาประเทศในระยะยาวก็เป็นที่ตระหนักร่วมกันในทุกภาคส่วนว่าประเทศจะพัฒนาต่อไปให้เป็นประเทศที่พัฒนาแล้วมีความมั่นคงมั่งคั่งและยั่งยืนได้ในระยะยาวนั้นประเทศต้องเร่งเพิ่มการลงทุนเพื่อการวิจัยและพัฒนาเพื่อพัฒนาวิทยาศาสตร์เทคโนโลยีและนวัตกรรมควบคู่กับการพัฒนาคนให้เป็นคนที่สมบูรณ์ในทุกด้านและในทุกช่วงวัยและพัฒนาโลจิสติกส์ให้เป็นระบบโครงข่ายที่สมบูรณ์และมีประสิทธิภาพให้เป็นปัจจัยสนับสนุนการขับเคลื่อนการพัฒนาที่สำคัญขณะเดียวกันการพัฒนาต้องมุ่งเน้นการพัฒนาเชิงพื้นที่และเมืองมากขึ้นเพื่อกระจายโอกาสทางเศรษฐกิจและสังคมให้ทั่วถึงและเป็นการสร้างฐานเศรษฐกิจและรายได้จากพื้นที่เศรษฐกิจใหม่มากขึ้นซึ่งจะช่วยลดความเหลื่อมล้ำภายในสังคมไทยลงและสร้างขีดความสามารถในการแข่งขันจากการพัฒนาเมืองให้น่าอยู่

นอกจากนั้น ๕ ปี ต่อจากนี้ไปนับว่าเป็นช่วงจังหวะเวลาสำคัญที่จะต้องผลักดันให้ความเชื่อมโยงด้านกฎระเบียบและในเชิงผิดพลาด! ไม่ได้กำหนดบู๊มมาร์ก สถาบันมีความคืบหน้าและชัดเจนในระดับปฏิบัติการและในแต่ละจุดเชื่อมโยงระหว่างประเทศควบคู่กับการพัฒนาโครงสร้างพื้นฐานเชิงกายภาพที่ต้องเชื่อมโยงเครือข่ายภายในประเทศและต่อเชื่อมกับประเทศเพื่อนบ้านและเตรียมความพร้อมให้ประเทศไทยเป็นประตูไปสู่ภาคตะวันออกและตะวันออกของภูมิภาคเอเชียตลอดจนมุ่งเน้นการต่อยอดจากความเชื่อมโยงเชิงกายภาพสู่การพัฒนาพื้นที่เศรษฐกิจและชุมชนตามแนวระเบียงเศรษฐกิจต่างๆ เพื่อสนับสนุนการเพิ่มขีดความสามารถในการแข่งขันและการกระจายความเจริญในการพัฒนาชุมชนจังหวัดและเมืองตามแนวระเบียงเศรษฐกิจรวมถึงพื้นที่เชื่อมโยงอื่นภายในประเทศและถึงเวลาที่ประเทศไทยต้องดาเนินยุทธศาสตร์ในเชิงรุกในการสร้างสังคมผู้ประกอบการและส่งเสริมให้ผู้ประกอบการไทยไปลงทุนในต่างประเทศอย่างจริงจังโดยเฉพาะอย่างยิ่งในกลุ่มประเทศกัมพูชาสปป.ลาว เมียนมาและเวียดนามและในอาเซียนรวมทั้งการส่งเสริมการใช้ประโยชน์จากกรอบความร่วมมือของอาเซียนกับหุ้นส่วนการพัฒนา นอกเหนือจากอาเซียนความเชื่อมโยงที่สมบูรณ์และการลงทุนของไทยในภูมิภาคจะส่งผลให้ประเทศไทยสามารถใช้จุดเด่นในเรื่องที่ตั้งเชิงภูมิศาสตร์ให้เกิดผลเต็มที่ที่จะพัฒนาไปสู่การเป็นศูนย์กลางทางเศรษฐกิจและการค้าที่สำคัญแห่งหนึ่งของภูมิภาค

ภายใต้เงื่อนไขข้อจำกัดของปัจจัยพื้นฐานสำหรับการพัฒนาประเทศไทยทั้งในทุกด้านดังกล่าวในขณะที่แนวโน้มโลกที่มีการพัฒนาเทคโนโลยีใหม่อย่างรวดเร็วประเทศต่างๆ กำลังเร่งพัฒนานวัตกรรมและนำมาใช้ในการเพิ่มมูลค่าผลผลิตและเพิ่มผลผลิตภาพการผลิตเพื่อเป็นอาวุธสำคัญในการต่อสู้ในสนามแข่งขันของโลกรวมทั้งการใช้ยกระดับคุณภาพชีวิตของประชาชนจึงเป็นความท้าทายอย่างยิ่งสำหรับประเทศไทยที่จะต้องเร่งพัฒนานวัตกรรมและนำมาใช้ขับเคลื่อนการพัฒนาในทุกๆ ด้านต่อจากนี้ไปโดยต้องผลักดันขับเคลื่อนการปฏิรูปในเรื่องคุณภาพการศึกษาและการเรียนรู้การลงทุนในการวิจัยและพัฒนาการพัฒนายศาสตร์และเทคโนโลยีรวมทั้งการสร้างโอกาสการพัฒนาและการใช้นวัตกรรมในระดับชุมชนและพัฒนาด้านสังคมเพื่อปรับโครงสร้างประเทศไทยไปสู่ไทยแลนด์ ๔.๐ ที่ขับเคลื่อนด้วยความรู้และนวัตกรรมและการพัฒนาโดยรวมสอดคล้องกับเป้าหมายการพัฒนาที่ยั่งยืน (Sustainable Development Goals: SDGs) ทั้งนี้การพัฒนาและแก้ไขปัญหาในประเด็นการพัฒนาต่างๆ ดังกล่าวจะสัมฤทธิ์ผลได้นั้นต้องปรับการบริหารจัดการให้มีธรรมาภิบาลในทุกๆ ระดับต้องปรับให้สังคมไทยเป็นสังคมคุณภาพเป็นธรรมมีธรรมาภิบาลและด้วยสภาพปัญหาที่เรื้อรังและเชื่อมโยงกันซับซ้อนรวมทั้งการเปลี่ยนแปลงปัจจัยภายนอกประเทศที่ส่งผลต่อการพัฒนาประเทศไทยมากขึ้นการพัฒนาเพื่อเสริมจุดแข็งและแก้ปัญหาดูอ่อนดังกล่าวก้าวให้ปรากฏผลสัมฤทธิ์ได้อย่างจริงจังนั้นนับว่าเป็นการเปลี่ยนแปลงอย่างขนานใหญ่สำหรับประเทศไทย ดังนั้นภาคส่วนต่างๆ ในสังคมมีความตระหนักร่วมกันว่าการขับเคลื่อนการพัฒนาให้ลุล่วงสัมฤทธิ์ผลได้จริงจึงภายใต้

สภาพแวดล้อมที่ท้าทายในทุกด้านดังกล่าวนี้ประเทศไทยจำเป็นต้องมีการจัดทำยุทธศาสตร์ชาติให้เป็นแผนแม่บทที่กำหนดเป้าหมายอนาคตประเทศในระยะยาวและวางแนวทางการพัฒนาหลักๆที่ต้องดำเนินการเพื่อจะนำไปสู่เป้าหมายอนาคตของประเทศที่วางไว้โดยที่แผนแม่บทการพัฒนาระยะยาวจะเป็นกรอบที่ช่วยกำกับให้การขับเคลื่อนการพัฒนาประเทศในมิติต่างๆมีการบูรณาการกันแผนพัฒนาและแผนเฉพาะด้านในระดับต่างๆมีความเชื่อมโยงเป็นลำดับที่เหมาะสมและมีความสอดคล้องกันภายใต้ยุทธศาสตร์ชาติและการกำหนดเป้าหมายในระยะยาวที่ชัดเจนส่งผลให้ต้องมีความต่อเนื่องในการแก้ปัญหารากฐานและการพัฒนาพื้นฐานให้แข็งแกร่งรวมทั้งต้องมีการติดตามและประเมินผลอย่างเป็นระบบและเชื่อมโยงสอดคล้องกันในทุกระดับ

การพัฒนาในช่วง ๕ ปีภายใต้แผนพัฒนาฯ ฉบับที่ ๑๒ จึงนับเป็น ๕ ปีแรกของการขับเคลื่อนยุทธศาสตร์ชาติ ๒๐ ปี (พ.ศ. ๒๕๖๐-๒๕๗๙) สู่การปฏิบัติโดยที่ยุทธศาสตร์ชาติ ๒๐ ปีเป็นแผนแม่บทหลักของการพัฒนาประเทศไทยให้มีความมั่นคงมั่งคั่งและยั่งยืนโดยได้กำหนดเป้าหมายอนาคตประเทศไทยในระยะ ๒๐ ปีพร้อมทั้งประเด็นยุทธศาสตร์และแนวทางหลักที่จะขับเคลื่อนไปสู่เป้าหมายระยะยาวของประเทศที่ได้กำหนดไว้โดยมีแผนพัฒนาฯ ฉบับที่ ๑๒ เป็นเครื่องมือหรือกลไกที่ถ่ายทอดยุทธศาสตร์ชาติ ๒๐ ปี (พ.ศ. ๒๕๖๐-๒๕๗๙) สู่การปฏิบัติในลำดับแรกและนับว่าเป็นกลไกหรือเครื่องมือที่สำคัญที่สุดในการนำยุทธศาสตร์ชาติสู่การปฏิบัติให้บรรลุเป้าหมายในระยะยาวได้ในที่สุดโดยมีกลไกเสริมอื่นๆในการขับเคลื่อนสู่การปฏิบัติให้เกิดประสิทธิผลตามเป้าหมาย ทั้งนี้แผนพัฒนาฯ ฉบับที่ ๑๒ ได้กำหนดเป้าหมายที่จะต้องบรรลุใน ๕ ปีแรกอย่างชัดเจนทั้งในมิติเศรษฐกิจสังคมและสิ่งแวดล้อมรวมทั้งปัจจัยสนับสนุนต่างๆสำหรับการพัฒนาโดยที่การกำหนดเป้าหมายที่จะบรรลุในระยะ ๕ ปีได้พิจารณาและวิเคราะห์ถึงการต่อยอดให้เกิดผลสัมฤทธิ์จากการดำเนินการต่อไปอีกใน ๓ แผนจบจนถึงแผนพัฒนาฯ ฉบับที่ ๑๕ ในช่วงปี พ.ศ. ๒๕๗๕-๒๕๗๙ ซึ่งเป็นช่วงสุดท้ายของยุทธศาสตร์ชาติการพัฒนางานก็จะบรรลุเป้าหมายอนาคตประเทศไทยในปี ๒๕๗๙ที่กำหนดไว้ในยุทธศาสตร์ชาติเป้าหมายการพัฒนาในแผนพัฒนาฯ ฉบับที่ ๑๒ ทั้งในระดับภาพรวมและรายสาขาของการพัฒนาจึงเป็นรายละเอียดและองค์ประกอบของเป้าหมายของยุทธศาสตร์ชาติ ระยะ ๒๐ ปีในทุกด้านโดยที่แผนพัฒนาฯ ฉบับต่อไปก็จะกำหนดเป้าหมายและแนวทางการพัฒนามารับช่วงเมื่อผ่าน ๕ ปีแรกของช่วงแผนพัฒนาฯ ฉบับที่ ๑๒ ผ่านไป

๒. หลักการสำคัญของแผนพัฒนาเศรษฐกิจและสังคมแห่งชาติฉบับที่ ๑๒ (พ.ศ. ๒๕๖๐-๒๕๖๔)

การพัฒนาประเทศในระยะแผนพัฒนาฯ ฉบับที่ ๑๒ จะมุ่งบรรลุเป้าหมายในระยะ ๕ ปีที่จะสามารถต่อยอดในระยะต่อไปเพื่อให้บรรลุเป้าหมายการพัฒนาระยะยาวตามยุทธศาสตร์ชาติ ๒๐ ปีโดยมีหลักการสำคัญของแผนฯ ดังนี้

๑. ยึด “หลักปรัชญาของเศรษฐกิจพอเพียง” ต่อเนื่องมาตั้งแต่แผนพัฒนาฯ ฉบับที่ ๙ เพื่อให้เกิดบูรณาการการพัฒนาในทุกมิติอย่างสมเหตุสมผลมีความพอประมาณและมีระบบภูมิคุ้มกันและการบริหารจัดการความเสี่ยงที่ดีซึ่งเป็นเงื่อนไขจำเป็นสำหรับการพัฒนาที่ยั่งยืนซึ่งมุ่งเน้นการพัฒนาคนมีความเป็นคนที่สมบูรณ์สังคมไทยเป็นสังคมคุณภาพที่ยั่งยืนและเปิดโอกาสให้กับทุกคนในสังคมได้ดำเนินชีวิตที่ดีมีความสุขและอยู่ร่วมกันอย่างสมานฉันท์ ในขณะที่ระบบเศรษฐกิจของประเทศก็เจริญเติบโตอย่างต่อเนื่องมีคุณภาพและมีเสถียรภาพการกระจายความมั่งคั่งอย่างทั่วถึงและเป็นธรรมเป็นการเติบโตที่ไม่ทำลายสิ่งแวดล้อมความหลากหลายทางชีวภาพชุมชนวิถีชีวิตค่านิยมประเพณีและวัฒนธรรม

๒. ยึด “คนเป็นศูนย์กลางการพัฒนา” มุ่งสร้างคุณภาพชีวิตและสุขภาวะที่ดีสำหรับคนไทยพัฒนาคนให้มีความเป็นคนที่สมบูรณ์มีวินัยใฝ่รู้มีความรู้มีทักษะมีความคิดสร้างสรรค์มีทัศนคติที่รับผิดชอบต่อสังคมมีจริยธรรมและคุณธรรมพัฒนาคนทุกช่วงวัยและเตรียมความพร้อมเข้าสู่สังคมผู้สูงอายุอย่างมีคุณภาพรวมถึงการสร้างคนให้ใช้ประโยชน์และอยู่กับสิ่งแวดล้อมอย่างเกื้อกูลอนุรักษ์ฟื้นฟูใช้ประโยชน์ทรัพยากรธรรมชาติและสิ่งแวดล้อมอย่างเหมาะสม

๓. ยึด “วิสัยทัศน์ภายใต้ยุทธศาสตร์ชาติ ๒๐ ปี” มาเป็นกรอบของวิสัยทัศน์ประเทศไทยในแผนพัฒนาฯ ฉบับที่ ๑๒ วิสัยทัศน์ “ประเทศไทยมีความมั่นคงมั่งคั่งยั่งยืนเป็นประเทศพัฒนาแล้วด้วยการพัฒนาตามหลักปรัชญาของเศรษฐกิจพอเพียง” หรือเป็นคติพจน์ประจำชาติว่า “มั่นคงมั่งคั่งยั่งยืน” โดยที่วิสัยทัศน์ดังกล่าวต้องสนองต่อผลประโยชน์แห่งชาติอันได้แก่การมีเอกราชอธิปไตย และบูรณภาพแห่งเขตอำนาจรัฐการดำรงอยู่อย่างมั่นคงยั่งยืนของสถาบันหลักของชาติ การดำรงอยู่อย่างมั่นคงของชาติและประชาชนจากภัยคุกคามทุกรูปแบบการอยู่ร่วมกันในชาติอย่างสันติสุขเป็นปึกแผ่นมีความมั่นคงทางสังคมท่ามกลางพหุสังคม และการมีเกียรติและศักดิ์ศรีของความเป็นมนุษย์ความเจริญเติบโตของชาติความเป็นธรรมและความอยู่ดีมีสุขของประชาชนความยั่งยืนของฐานทรัพยากรธรรมชาติสิ่งแวดล้อมความมั่นคงทางพลังงานอาหารและน้ำ ความสามารถในการรักษาผลประโยชน์ของชาติภายใต้การเปลี่ยนแปลงของสภาวะแวดล้อมระหว่างประเทศและการอยู่ร่วมกันอย่างสันติประสานสอดคล้องกันด้านความมั่นคงในประชาคมอาเซียนและประชาคมโลกอย่างมีเกียรติและศักดิ์ศรี ประเทศไทยไม่เป็นการของโลกละและสามารถเกื้อกูลประเทศที่มีศักยภาพทางเศรษฐกิจที่ด้อยกว่า

๔. ยึด “เป้าหมายอนาคตประเทศไทยปี ๒๕๗๙” ที่เป็นเป้าหมายในยุทธศาสตร์ชาติ ๒๐ ปีมาเป็นกรอบในการกำหนดเป้าหมายที่จะบรรลุใน ๕ ปีแรกและเป้าหมายในระดับย่อยลงมาควบคู่กับกรอบเป้าหมายที่ยั่งยืน (SDGs) ทั้งนี้เป้าหมายประเทศไทยในปี ๒๕๗๙ ซึ่งเป็นยอมรับร่วมกันนั้นพิจารณาจากมิติต่างๆ ทั้งประเด็นและลักษณะของการพัฒนา ลักษณะฐานการผลิตและบริการสำคัญของประเทศ ลักษณะของคนไทยและสังคมไทยที่พึงปรารถนา และกลุ่มเป้าหมายในสังคมไทยโดยกำหนดไว้ดังนี้ “เศรษฐกิจและสังคมไทยมีการพัฒนาอย่างมั่นคงและยั่งยืนบนฐานการพัฒนาที่ยั่งยืนสังคมไทยเป็นสังคมที่เป็นธรรมมีความเหลื่อมล้ำน้อยคนไทยเป็นมนุษย์ที่สมบูรณ์เป็นพลเมืองที่มีวินัยดี รู้และเรียนรู้ได้ด้วยตนเองตลอดชีวิตมีสุขภาพร่างกายและจิตใจที่สมบูรณ์ มีความเจริญเติบโตทางจิตวิญญาณมีจิตสาธารณะและทำประโยชน์ต่อส่วนรวมมีความเป็นพลเมืองไทยพลเมืองอาเซียนและพลเมืองโลกประเทศไทยมีบทบาทที่สำคัญในเวทีนานาชาติระบบเศรษฐกิจตั้งอยู่บนฐานของการใช้นวัตกรรมนำดิจิทัลสามารถแข่งขันในการผลิตได้และค้าขายเป็นมีความเป็นสังคมประกอบการมีฐานการผลิตและบริการที่มีคุณภาพและรูปแบบที่โดดเด่นเป็นที่ต้องการในตลาดโลกเป็นฐานการผลิตและบริการที่สำคัญเช่นการให้บริการคุณภาพทั้งด้านการเงินระบบโลจิสติกส์บริการด้านสุขภาพและท่องเที่ยวคุณภาพเป็นครัวโลกของอาหารคุณภาพและปลอดภัยเป็นฐานอุตสาหกรรมและบริการอัจฉริยะที่เป็นอุตสาหกรรมแห่งอนาคตที่ใช้นวัตกรรมมนุษย์ทักษะสูงและเทคโนโลยีอัจฉริยะมาต่อยอดฐานการผลิตและบริการที่มีศักยภาพในปัจจุบันและพัฒนาฐานการผลิตและบริการใหม่ๆ เพื่อนำประเทศไทยไปสู่การมีระบบเศรษฐกิจสังคมและประชาชนที่มีความเป็นอัจฉริยะ

๕. ยึด “หลักการนำไปสู่การปฏิบัติให้เกิดผลสัมฤทธิ์อย่างจริงจังใน ๕ ปีที่ต่อยอดไปสู่ผลสัมฤทธิ์ที่เป็นเป้าหมายระยะยาว” จากการที่แผนพัฒนาฯ เป็นกลไกเชื่อมต่อในลำดับแรกที่จะกำกับและส่งต่อแนวทางการพัฒนาและเป้าหมายในยุทธศาสตร์ชาติ ๒๐ ปี ให้เกิดการปฏิบัติในทุกระดับและในแต่ละด้านอย่างสอดคล้องกัน แผนพัฒนาฯ ฉบับที่ ๑๒ จึงให้ความสำคัญกับการใช้กลไกประชารัฐที่เป็นความร่วมมือพลังขับเคลื่อนจากทั้งภาครัฐเอกชนและประชาชนโดยมีการกำหนดประเด็นบูรณาการของการพัฒนาที่มีลำดับความสำคัญสูงและการกำหนดในระดับแผนงาน/โครงการสำคัญที่จะตอบสนองต่อเป้าหมายการพัฒนาได้อย่างแท้จริงรวมทั้งการกำหนดเป้าหมายและตัวชี้วัดที่มีความครอบคลุมหลากหลายมิติมากกว่าในแผนพัฒนาฯ ฉบับที่ผ่านๆ มา ในการกำหนดเป้าหมายได้คำนึงถึงความสอดคล้องกับเป้าหมายระยะยาวของยุทธศาสตร์ชาติและการเป็นกรอบกำกับเป้าหมายและตัวชี้วัดในระดับย่อยลงมาที่จะต้องถูกส่งต่อและกำกับให้สามารถดำเนินการให้เกิดขึ้นอย่างมีผลสัมฤทธิ์ภายใต้กรอบการจัดสรรงบประมาณการติดตามและประเมินผลการใช้จ่ายเงินงบประมาณแผ่นดินและการติดตามประเมินผลการปฏิบัติราชการรวมทั้งการพัฒนาระบบราชการที่สอดคล้องเป็นสาระเดียวกันหรือเสริมหนุนซึ่งกันและกัน แผนพัฒนาฯ ฉบับที่ ๑๒ จึงกำหนดประเด็นบูรณาการเพื่อการพัฒนาเพื่อเป็นแนวทางสำคัญประกอบการจัดสรร

งบประมาณแผ่นดินรวบรวมและกำหนดแผนงาน/โครงการสำคัญในระดับปฏิบัติและกำหนดจุดเน้นในการพัฒนาเชิงพื้นที่ในระดับสาขาการผลิตและบริการและจังหวัดที่เป็นจุดยุทธศาสตร์สำคัญนอกจากนั้นแผนพัฒนาฉบับที่ ๑๒ ยังคงมุ่งเสริมสร้างกลไกการพัฒนาให้มีประสิทธิภาพและสอดคล้องกับสถานการณ์ที่เป็นปัจจุบันมากขึ้นทั้งกลไกที่เป็นกฎหมายและกฎระเบียบต่างๆและกลไกการทำงานในรูปแบบของคณะกรรมการหรือหน่วยงานที่รับผิดชอบการขับเคลื่อนยุทธศาสตร์ในทุกกระดับให้มีความเหมาะสมและสอดคล้องกับสถานการณ์ลดความซ้ำซ้อนทั้งในระดับประเทศและระดับพื้นที่ให้ดำเนินงานได้ อย่างมีประสิทธิภาพและในขณะเดียวกันก็เพิ่มบทบาทของกลไกภาคองค์ความรู้เทคโนโลยีนวัตกรรมและความคิดสร้างสรรค์ให้เป็นเครื่องมือหลักในการขับเคลื่อนการพัฒนาในทุกภาคส่วน

๓. เจ็อนไซและสภาพแวดล้อมของการพัฒนา

การพัฒนาประเทศไทยภายใต้แนวทางการพัฒนาที่กำหนดด้วยแผนพัฒนาเศรษฐกิจและสังคมแห่งชาติ ตั้งแต่แผนพัฒนาฉบับที่ ๑ (พ.ศ. ๒๕๐๔-พ.ศ. ๒๕๐๙) มาจนถึงปัจจุบันที่สิ้นสุดแผนพัฒนาฉบับที่ ๑๑ ส่งผลให้ประเทศไทยมีระดับการพัฒนาที่สูงขึ้นตามลำดับทั้งในด้านเศรษฐกิจและสังคมอาทิเศรษฐกิจมีขนาดและฐานการผลิตและบริการที่ใหญ่ขึ้นรายได้ประชาชนสูงขึ้นปัญหาความยากจนลดลงคุณภาพชีวิตประชาชนดีขึ้นจากบริการทางสังคมทุกด้านที่มีความครอบคลุมทั่วถึงมากขึ้นและโครงสร้างพื้นฐานมีการพัฒนาครอบคลุมอย่างมากขึ้นรวมทั้งผลของการดำเนินนโยบายการค้าการลงทุนเสรีและการขยายความร่วมมือกับมิตรประเทศโดยเฉพาะอย่างยิ่งกับประเทศในอนุภูมิภาคและอาเซียนซึ่งมีความเข้มข้นขึ้นชัดเจนตั้งแต่ปี ๒๕๕๘ ได้สร้างโอกาสด้านการค้าและการลงทุนของไทยเพิ่มขึ้นและส่งผลให้ฐานการผลิตและบริการของประเทศไทยมีความเข้มแข็งและโดดเด่นในหลายสาขาเป็นต้น

ในช่วงเวลาเกือบหกทศวรรษที่ผ่านมาเศรษฐกิจไทยมีการขยายตัวเฉลี่ยร้อยละ ๖.๐ ต่อปีฐานเศรษฐกิจได้เปลี่ยนจากฐานเกษตรเข้มข้นมาเป็นฐานการผลิตอุตสาหกรรมที่เข้มข้นตั้งแต่ช่วงปี ๒๕๓๐ เป็นต้นมาและเริ่มเข้าสู่ฐานบริการสมัยใหม่มากขึ้นตามลำดับในช่วง ๑๐ กว่าปีที่ผ่านมาด้วยฐานเศรษฐกิจที่ขยายใหญ่ขึ้นและรายได้ต่อหัวที่เพิ่มขึ้นประเทศไทยได้เปลี่ยนสถานะจากประเทศด้อยพัฒนาเป็นประเทศที่ถูกจัดอยู่ในกลุ่มประเทศที่มีรายได้ระดับปานกลางตอนบนมาตั้งแต่ปี ๒๕๓๑ โดยมีรายได้ต่อหัวเท่ากับ ๒๙,๓๐๗ บาทต่อปี และได้ขยับสูงขึ้นมาอยู่ในกลุ่มบนของกลุ่มประเทศระดับรายได้ปานกลางตั้งแต่ปี ๒๕๕๓ และล่าสุดในปี ๒๕๕๗ รายได้ประชาชาติต่อหัวเพิ่มขึ้นเป็น ๔,๑๒๑ ดอลลาร์สหรัฐ. ต่อปีฐานการผลิตและบริการมีความหลากหลายมากขึ้นฐานการส่งออกสินค้าอุตสาหกรรมใหญ่ขึ้นมากหลายสาขาการผลิตและบริการสามารถแข่งขันและมีส่วนแบ่งในตลาดโลกสูงขึ้นและสร้างรายได้เงินตราต่างประเทศในระดับสูงอาทิกลุ่มยานยนต์อิเล็กทรอนิกส์และเครื่องใช้ไฟฟ้าอุตสาหกรรมอาหารสินค้าเกษตรการท่องเที่ยวและบริการด้านสุขภาพเป็นต้นในขณะเดียวกันการดำเนินนโยบายเศรษฐกิจแบบเสรีก็ส่งผลให้ประเทศไทยมีความเป็นสากลมากขึ้นทั้งในเรื่องมาตรฐานสินค้าและบริการกฎระเบียบต่างๆโดยที่ความร่วมมือระหว่างประเทศไทยกับนานาชาติทั้งในรูปของทวิภาคีและพหุภาคีซึ่งเป็นกลไกและช่องทางในการสนับสนุนการพัฒนาเศรษฐกิจสังคมและการเมืองของประเทศก็มีความก้าวหน้าไปมากรวมทั้งกรอบความร่วมมือที่ช่วยให้ประเทศไทยสามารถยกระดับมาตรฐานต่างๆไปสู่ระดับสากลก็มีความคืบหน้ามากขึ้นทั้งนี้มูลค่าการค้าและการลงทุนระหว่างประเทศได้เพิ่มขึ้นอย่างต่อเนื่องโดยในปี ๒๕๕๘ มูลค่าการค้าระหว่างประเทศทั้งในรูปของสินค้าและบริการรวมกันสูงถึง ๑๗.๒ ล้านล้านบาทหรือคิดเป็นร้อยละ ๑๒๖.๙ ของขนาดของเศรษฐกิจไทยซึ่งวัดโดยมูลค่าการผลิตรวมในประเทศ (Gross Domestic Products: GDP) สำหรับสังคมไทยและคนไทยก็มีความเป็นสากลมากขึ้นประชาชนไทยมีทักษะภาษาต่างประเทศและองค์ความรู้ในเรื่องมาตรฐานกฎระเบียบและสถานการณ์การเปลี่ยนแปลงในระดับโลกมากขึ้นรวมทั้งมีการผสมผสานวัฒนธรรมที่หลากหลายมาใช้ในการดำเนินชีวิตอย่างมีคุณค่ามากขึ้น

ฐานเศรษฐกิจที่ใหญ่ขึ้นและส่งผลให้การจ้างงานเพิ่มขึ้นเป็น ๓๘.๐ ล้านคนจากประชากรวัยแรงงาน ๓๘.๕ ล้านคนอัตราการว่างงานเฉลี่ยไม่ถึงร้อยละ ๐.๙ ปัญหาความยากจนจึงลดลงตามลำดับทั้งจำนวนประชากรใต้เส้นความยากจนและสัดส่วนของประชากรที่ยากจนต่อจำนวนประชากรทั้งหมดโดยที่สัดส่วนคนจนลดลงจากร้อยละ ๒๐.๐ ในปี ๒๕๕๐ เป็นร้อยละ ๑๐.๕ ในปี ๒๕๕๗ ขณะที่จำนวนประชากรใต้เส้นความยากจนลดลงจากจำนวน ๑๒.๗ ล้านคนในปี ๒๕๕๐ เป็น ๗.๑ ล้านคนในปี ๒๕๕๗ คุณภาพชีวิตคนไทยโดยเฉลี่ยดีขึ้นในทุกระดับโอกาสการได้รับการศึกษาการเข้าถึงบริการสาธารณสุขบริการสาธารณะและโครงสร้างพื้นฐานต่างๆและการคุ้มครองทางสังคมอื่นๆรวมถึงการเข้าถึงทรัพยากรต่างๆมีความครอบคลุมและมีคุณภาพดีขึ้นตามลำดับ เช่นในปี ๒๕๕๘ ประชาชนไทยมีหลักประกันสุขภาพครอบคลุมกว่าร้อยละ ๙๙.๙ ขณะที่กลุ่มผู้ด้อยโอกาสมีหลักประกันทางรายได้มั่นคงขึ้นและมีความครอบคลุมมากขึ้นอายุคาดเฉลี่ยสูงขึ้นต่อเนื่องโดยอายุคาดเฉลี่ยเมื่อแรกเกิดเพศชาย ๗๑.๖ ปี และเพศหญิง ๗๘.๔ ปีจำนวนปีการศึกษาเฉลี่ยของประชากรไทยในวัย ๑๕-๕๙ ปี เพิ่มขึ้นเป็น ๑๐.๑ ปี

อย่างไรก็ดีประเทศไทยยังประสบปัญหาคุณภาพในเกือบทุกด้าน อาทิคุณภาพคนต่ำทั้งในด้านความรู้ทักษะและทัศนคติมีปัญหาด้านคุณธรรมจริยธรรมไม่เคารพสิทธิผู้อื่นและไม่ยึดผลประโยชน์ส่วนรวมเป็นสำคัญจึงซ้ำเติมปัญหาการขาดแคลนปริมาณกำลังแรงงานในภาวะที่โครงสร้างประชากรข้อมูลดังกล่าวเป็นข้อมูล GNI per Capita (GDP per Capita อยู่ ที่ ๖,๐๓๔ ดอลลาร์สหรัฐ ต่อหัวต่อปี) โดย สศช.เปลี่ยนแปลงเข้าสู่สังคมสูงวัยอย่างรวดเร็วเรื้อรอกจากนั้นประเทศไทยยังประสบปัญหาคุณภาพบริการสาธารณสุขคุณภาพการศึกษาและบริการด้านสาธารณสุขการพัฒนาโครงสร้างพื้นฐานและระบบโลจิสติกส์รวมทั้งการบริหารจัดการน้ำยังไม่เป็นระบบโครงข่ายที่สมบูรณ์และล่าช้าโครงสร้างพื้นฐานยังคงมีปัญหาในหลายด้านอาทิรูปแบบการขนส่งยังไม่สามารถปรับเปลี่ยนให้มีประสิทธิภาพได้ตามเป้าหมายการบริหารจัดการยังขาดเอกภาพรวมทั้งการให้บริการยังไม่ทั่วถึงไม่เพียงพอไม่มีคุณภาพกระจุกตัวอยู่ในเมืองและมีราคาค่อนข้างสูงนอกจากนี้กฎหมายที่เกี่ยวข้องยังเป็นอุปสรรคต่อการพัฒนาโครงสร้างพื้นฐานและโลจิสติกส์ในด้านการพัฒนาวิทยาศาสตร์เทคโนโลยีและนวัตกรรมมีการลงทุนในการวิจัยและพัฒนาไม่เพียงพอการวิจัยที่ดำเนินการไปแล้วไม่ถูกนำมาใช้ให้เกิดประโยชน์เชิงเศรษฐกิจและสังคมได้อย่างคุ้มค่าการพัฒนานวัตกรรมมีน้อย

ปัญหาดังกล่าวข้างต้นส่วนหนึ่งสะท้อนถึงปัญหาการบริหารจัดการภาครัฐที่ประสิทธิภาพต่ำขาดความโปร่งใสและขาดความรับผิดชอบและการดำเนินงานเพื่อการพัฒนาที่ขาดความต่อเนื่องในขณะที่การบังคับใช้กฎหมายยังขาดประสิทธิผลและกฎระเบียบต่างๆล้าสมัยไม่ทันกับการเปลี่ยนแปลงธรรมาภิบาลและการบริหารจัดการประเทศยังไม่บรรลุเป้าหมายแม้ว่าบริการสาธารณะที่จัดให้กับประชาชนและภาคเอกชนจะพัฒนาให้เร็วขึ้นแต่เมื่อเทียบกับต่างประเทศประเทศไทยยังมีความล่าช้าและไม่ได้มาตรฐานสากลประกอบกับภาครัฐมีโครงสร้างที่ใหญ่และซับซ้อนขึ้นมีค่าใช้จ่ายด้านบุคลากรสูงขึ้นอย่างต่อเนื่องกระบวนการจัดสรรงบประมาณใช้เวลาค่อนข้างนานซึ่งไม่ทันกับสภาพปัญหาและความต้องการของประชาชนนอกจากนั้นการใช้จ่ายงบประมาณยังไม่เกิดประสิทธิผลและประสิทธิผลเท่าที่ควรขาดความโปร่งใสและธรรมาภิบาลในขณะที่คุณภาพของบุคลากรภาครัฐลดลงเนื่องจากการเข้าทำงานในภาครัฐไม่ใช่ทางเลือกแรกของคนที่มีความสามารถหรือการศึกษาที่อยู่ในเกณฑ์ดีเหมือนในอดีตในขณะที่บุคลากรที่มีความสามารถออกจากราชการไปทำงานในภาคเอกชนที่ดีกว่าสาเหตุสำคัญคือภาครัฐขาดการพัฒนาเส้นทางอาชีพที่ชัดเจนและขาดการพัฒนากระบวนการฝึกอบรมบุคลากรที่สอดคล้องกับบริบทของการเปลี่ยนแปลงทั้งภายในและภายนอกรวมทั้งต้องเผชิญกับปัญหาคอร์รัปชันขยายวงกว้างทั้งในภาครัฐและเอกชนเป็นต้น

ภายใต้เงื่อนไขและสภาพแวดล้อมของการพัฒนาดังกล่าวส่งผลให้ระบบเศรษฐกิจโดยรวมมีผลิตภาพการผลิตรวมต่ำและต้องอาศัยการเพิ่มปริมาณเป็นแรงขับเคลื่อนหลักขณะที่โครงสร้างเศรษฐกิจมีส่วนภาคการค้าระหว่างประเทศต่อขนาดของเศรษฐกิจสูงกว่าเศรษฐกิจภายในประเทศมากจึงมีความอ่อนไหวและผันผวนตาม

ปัจจัยภายนอกเป็นสำคัญฐานการผลิตเกษตรและบริการมีผลภาพการผลิตต่ำโดยที่การใช้ข้อดีความรู้เทคโนโลยีและนวัตกรรมเพื่อการเพิ่มมูลค่ายังมีน้อยรายได้เกษตรกรยังอยู่ในระดับต่ำกว่าในสาขาการผลิตและบริการอื่น ๆ มากจึงเป็นความเหลื่อมล้ำทางด้านรายได้ซึ่งมีสาเหตุสำคัญมาจากปัญหาในด้านคุณภาพดังกล่าวแล้ว นอกจากนั้นสังคมไทยยังมีความเหลื่อมล้ำสูงและขาดความเป็นธรรมในด้านอื่น ๆ อีกมากมายที่ก่อให้เกิดความแตกแยกในสังคมไทยความเหลื่อมล้ำทางรายได้ระหว่างคนจนกับคนรวยมีแนวโน้มดีขึ้นเล็กน้อย ค่าสัมประสิทธิ์ความไม่เสมอภาคด้านรายได้ (Gini Coefficient) ลดลงจาก ๐.๔๘๔ ในปี ๒๕๕๔ เหลือ ๐.๔๖๕ ในปี ๒๕๕๖ ในด้านทรัพยากรธรรมชาติและสิ่งแวดล้อมยังมีปัญหาการใช้อย่างสิ้นเปลือง ร่อยหรอและเสื่อมโทรมลงอย่างรวดเร็ว มีภาวะขยะล้นเมืองและสิ่งแวดล้อมเสื่อมโทรมลงในทุกด้านในด้านความมั่นคงภายในประเทศก็มีความซับซ้อน สะสมมานานและขยายวงกว้างจากเดิมจนมีสัญญาณเตือนถึงความเสียหายที่กำลังเกิดขึ้นอย่างมีนัยยะสำคัญอาทิ การล่องละเมิดสถาบันหลักของชาติสร้างความขัดแย้งในชาติและปัญหาความเห็นต่างทางความคิดของคนในชาติ ก่อให้เกิดความขัดแย้งที่มีรากฐานความแตกต่างทางความคิดและอุดมการณ์บนพื้นฐานทางเศรษฐกิจสังคม วัฒนธรรมและการเมืองและปัญหาสถานการณ์ในจังหวัดชายแดนภาคใต้

ในด้านเศรษฐกิจ เมื่อพิจารณาอัตราการขยายตัวทางเศรษฐกิจตั้งแต่แผนพัฒนาฉบับที่ ๑ เป็นต้นมา พบว่าเศรษฐกิจไทยขยายตัวในอัตราสูงในช่วงแผนพัฒนาฉบับที่ ๑ ถึงแผนพัฒนาฉบับที่ ๖ (พ.ศ.๒๕๐๔ - พ.ศ.๒๕๓๔) ก่อนที่จะเริ่มชะลอตัวในช่วงแผนพัฒนาฉบับที่ ๗ เมื่อการส่งออกและการลงทุนเริ่มชะลอตัวก่อนที่จะเกิดวิกฤตเศรษฐกิจและการเงินครั้งเลวร้ายที่สุดในประวัติศาสตร์การพัฒนาประเทศไทยในปี ๒๕๔๐ และการวางแผนเพื่อการพัฒนาเศรษฐกิจและสังคมของประเทศหลังจากที่ประเทศเผชิญกับภาวะวิกฤตทางการเงินอย่างรุนแรงในปี ๒๕๔๐ ต่อเนื่องถึงปี ๒๕๔๑ ได้น้อมนำหลักปรัชญาของเศรษฐกิจพอเพียงมาเป็นแนวทางปฏิบัติตั้งแต่แผนพัฒนาฉบับที่ ๘ ต่อเนื่องมาจนถึงแผนพัฒนาฉบับที่ ๑๑ เพื่อให้ทุกภาคส่วนสร้างภูมิคุ้มกันและมีการบริหารจัดการความเสี่ยงที่เหมาะสมประกอบการณ์ในช่วงวิกฤตเศรษฐกิจและการเงินในปี ๒๕๔๐ - ๒๕๔๑ ได้ส่งผลให้ภาครัฐและภาคเอกชนปรับตัวในการบริหารความเสี่ยงและสร้างภูมิคุ้มกันให้ดีขึ้นตามแนวคิดการบริหารจัดการที่ดี อันได้แก่การดำเนินการที่มีประสิทธิภาพ โปร่งใส รับผิดชอบ และตรวจสอบได้อย่างเป็นระบบดีขึ้น มีการกำกับดูแลวินัยทางการเงินการคลังที่กำหนดกรอบของความยั่งยืนทางการคลังเป็นแนวปฏิบัติที่ดีขึ้นและฐานะการคลังมีความมั่นคงมากขึ้นและฐานะเงินสำรองระหว่างประเทศอยู่ในระดับสูงมีการปรับปรุงในเรื่องกฎหมายกฎระเบียบต่างๆ ให้มีการดำเนินการอย่างเป็นระบบและสอดคล้องกับโครงสร้างทางเศรษฐกิจและสังคมมากขึ้น มีการสร้างความเป็นธรรมให้กับกลุ่มต่างๆ โดยสามารถคุ้มครองผู้บริโภคและประชาชนจากการถูกเอารัดเอาเปรียบได้ดีขึ้นและสร้างบรรยากาศของการแข่งขันในตลาดและดำเนินมาตรการสนับสนุนให้การดำเนินธุรกิจในประเทศไทยมีความสะดวกคล่องตัวมากขึ้นรวมทั้งการบริหารจัดการเศรษฐกิจมหภาคก็มีประสิทธิภาพมากขึ้นและตั้งแต่แผนพัฒนาฉบับที่ ๙ เป็นต้นมาประเทศไทยก็ให้ความสำคัญในการขยายการลงทุนในโครงสร้างพื้นฐานที่เป็นระบบโครงข่ายในเชิงยุทธศาสตร์การพัฒนาเพิ่มขึ้น มีการตั้งเป้าหมายในการเพิ่มการลงทุนเพื่อการวิจัยและพัฒนาและจัดสรรงบประมาณเพื่อการพัฒนาวิทยาศาสตร์เทคโนโลยีและนวัตกรรมเพิ่มขึ้นตามลำดับรวมทั้งการที่ทุกภาคส่วนได้นำหลักปรัชญาของเศรษฐกิจพอเพียงมาเป็นหลักในการพัฒนาในทุกระดับเป็นวงกว้างมากขึ้นก็ได้ส่งผลให้ประเทศสามารถผ่านพ้นวิกฤตต่างๆ หลังจากนั้นได้ดีขึ้น

อย่างไรก็ดีโดยเปรียบเทียบกับหลายประเทศนับว่าอันดับขีดความสามารถในการแข่งขันของไทยปรับตัวดีขึ้นช้าและลดลงในบางช่วงเวลาที่เศรษฐกิจผันผวนทั้งนี้อันดับขีดความสามารถในการแข่งขันซึ่งจัดโดย International Institute for Management Development (IMD) ของประเทศไทยอยู่ในอันดับที่ ๓๐ จากจำนวนประเทศทั้งหมด ๕๙ ประเทศตั้งแต่ปี ๒๕๕๕ เป็นต้นมาและล่าสุดในปี ๒๕๕๙ อันดับได้ปรับตัวขึ้นเล็กน้อยเป็นอันดับที่ ๒๘ จากจำนวนประเทศทั้งหมด ๖๑ ประเทศซึ่งชี้ว่าความสามารถในการแข่งขันโดยรวมของไทยในช่วง ๕ ปีของ

แผนพัฒนาเมื่อเทียบกับต่างประเทศยังปรับตัวดีขึ้นได้น้อยมากสำหรับความยากง่ายในการดำเนินธุรกิจ (Ease of Doing Business: EODB) ล่าสุดในปี ๒๕๕๙ ไทยอยู่ในอันดับที่ ๕๙ จากจำนวนประเทศทั้งหมด๑๘๙ประเทศจวบจนถึงปัจจุบันกล่าวได้ว่าข้อจำกัดต่อการเพิ่มขีดความสามารถในการแข่งขันของไทยในช่วงที่ผ่านมาั้นเกิดจากปัจจัยหลักทั้งในเรื่องปัญหาคุณภาพคนต่อการลงทุนในการวิจัยและพัฒนาเพื่อพัฒนาด้านวิทยาศาสตร์เทคโนโลยีและนวัตกรรมยังมีน้อยคุณภาพของโครงสร้างพื้นฐานยังไม่ดีและระบบโลจิสติกส์ขาดความเป็นระบบที่สมบูรณ์จึงมีต้นทุนสูงและปัญหาในด้านบริหารจัดการของภาครัฐและกฎระเบียบต่างๆที่ล้าสมัยและขาดประสิทธิผลในการบังคับใช้รวมทั้งปัญหาคอร์ปชั่นและเมื่อเผชิญกับปัญหาวิกฤตเศรษฐกิจโลกเป็นครั้งคราวและภัยพิบัติทางธรรมชาติ เช่นการเกิดอุทกภัยครั้งใหญ่ในปี๒๕๕๔เศรษฐกิจไทยก็มีความผันผวนได้ง่ายและโดยรวมเศรษฐกิจขยายตัวในอัตราที่ต่ำกว่าศักยภาพมาต่อเนื่องหลายปีโดยในช่วงแผนพัฒนาฉบับที่ ๙, ๑๐ และ๑๑ เศรษฐกิจไทยขยายตัวในอัตราร้อยละ ๕.๘, ๓.๐ และ ๓.๔ ตามลำดับและรวมช่วงแผนพัฒนาฉบับที่ ๘-๑๑ เศรษฐกิจขยายตัวเพียงเฉลี่ยร้อยละ ๓.๑๒ และมีความชัดเจนว่าในช่วงแผนพัฒนาฉบับที่ ๑๑ ประเทศไทยอยู่ในสถานการณ์ที่กำลังสูญเสียความได้เปรียบอย่างชัดเจนมากขึ้นทั้งในด้านต้นทุนแรงงานและยังไม่สามารถแข่งขันกับประเทศที่มีความก้าวหน้าและความสามารถในการแข่งขันทางนวัตกรรมและความคิดสร้างสรรค์ได้ซึ่งจะเป็นอุปสรรคสำคัญต่อการพัฒนาประเทศเป็นประเทศที่พัฒนาแล้วได้ ในขณะที่โครงสร้างการผลิตก็เปลี่ยนผ่านจากภาคเกษตรไปสู่ภาคอุตสาหกรรมและบริการอย่างต่อเนื่องภาคอุตสาหกรรมมีการสั่งสมองค์ความรู้และเทคโนโลยีการผลิตเพิ่มขึ้นอย่างต่อเนื่องมีการเปลี่ยนผ่านจากการผลิตอุตสาหกรรมขั้นปฐมโดยการลงทุนต่างชาติในระยะแรกมาเป็นโครงสร้างที่มีการใช้เทคโนโลยีที่ซับซ้อนมากขึ้นโดยที่การร่วมลงทุนของนักลงทุนไทยก็มีสัดส่วนสูงขึ้นประเทศไทยกลายเป็นฐานการส่งออกสินค้าอุตสาหกรรมที่ใช้เทคโนโลยีขั้นสูงที่สำคัญมากขึ้นเช่นเดียวกับการผลิตสาขาบริการขยายฐานกว้างขึ้นจากบริการดั้งเดิมในกลุ่มท่องเที่ยวโดยมีความเชี่ยวชาญหลากหลายมากขึ้นตามลำดับทั้งในด้านการเงินบริการสุขภาพและอื่นๆอย่างไรก็ดีการพัฒนาในภาคเกษตรมีความล่าช้ากว่าในสาขาเศรษฐกิจอื่น ๆ ผลิตภาพการผลิตต่ำเนื่องจากการนำเทคโนโลยีเข้ามาใช้สนับสนุนมีน้อยในขณะที่คุณภาพดินแย่งมีการใช้ที่ดินไม่เหมาะสมและการบริหารจัดการน้ำยังไม่เป็นระบบสาขาเกษตรต้องเผชิญกับความผันผวนของสภาพภูมิอากาศและราคาสินค้าโดยไม่มีระบบประกันความเสี่ยงที่เหมาะสมการให้ความช่วยเหลือโดยรัฐในลักษณะของการอุดหนุนโดยไม่ได้ยึดโยงเข้ากับการเพิ่มประสิทธิภาพจึงเป็นภาระงบประมาณในระดับสูงอย่างต่อเนื่อง

ในด้านสังคม ศักยภาพและระดับคุณภาพชีวิตของคนไทยหลายด้านยังต่ำกว่าเป้าหมายและไม่สอดคล้องกับทิศทางการพัฒนาเศรษฐกิจและสังคมบนฐานความรู้ปัญหาที่สำคัญเช่นการศึกษาและการเรียนรู้ของคนไทยยังมีปัญหาเชิงคุณภาพเด็กปฐมวัยยังมีพัฒนาการที่ล่าช้ากว่าวัยเพราะครอบครัวไม่มีความรู้และขาดเวลาในการเลี้ยงดูอย่างเหมาะสมและเด็กวัยเรียนยังมีปัญหาด้านสติปัญญาเพราะคุณภาพการศึกษาไทยอยู่ในระดับต่ำประกอบกับการขาดการฝึกทักษะที่แปลงความรู้สู่ทักษะที่เพียงพอจึงส่งผลให้วัยแรงงานมีผลิตภาพการผลิตต่ำอีกปัญหาหนึ่งที่สำคัญและเป็นข้อจำกัดต่อการพัฒนาทุนมนุษย์ของไทยคือการที่คนไทยส่วนใหญ่ยังมีพฤติกรรมและปัจจัยแวดล้อมที่เสี่ยงต่อการทำลายสุขภาพจนทำให้ประชากรที่เจ็บป่วยด้วยโรคไม่ติดต่อเรื้อรังเพิ่มมากขึ้นและเสียชีวิตก่อนวัยอันควรจากโรคไม่ติดต่อเนื่องจากมีพฤติกรรมการบริโภคที่ไม่เหมาะสมและขาดการออกกำลังกายอย่างต่อเนื่องรวมทั้งปัจจัยแวดล้อมอื่นๆได้แก่การมีการศึกษาและรายได้น้อยทำให้ขาดความรู้ความเข้าใจและทางเลือกในการดำเนินชีวิตอาทิความเสี่ยงในการบริโภคอาหารไม่ปลอดภัยการผจญกับปัญหามลพิษในอากาศและการเสียชีวิตจากอุบัติเหตุทางถนน

ในขณะที่เดียวกันประเทศไทยก็มีความเสี่ยงจากการเปลี่ยนแปลงโครงสร้างประชากรที่จะส่งผลต่อคุณภาพชีวิตศักยภาพทางเศรษฐกิจและสภาพทางสังคมในด้านต่างๆโครงสร้างประชากรไทยได้เปลี่ยนแปลงเข้าสู่สังคมสูงวัยมากขึ้นตามลำดับและจะเข้าสู่สังคมสูงวัยอย่างสมบูรณ์เมื่อสิ้นสุดแผนพัฒนาฉบับที่๑๒โดยที่สัดส่วนผู้สูงอายุ

จะเพิ่มขึ้นเป็นร้อยละ ๑๙.๘ ของจำนวนประชากรทั้งหมด ในขณะที่จำนวนประชากรวัยแรงงานได้เริ่มลดลงมาตั้งแต่ปี ๒๕๕๘ เป็นต้นมา ส่งผลให้เกิดการขาดแคลนแรงงานในภาวะที่ผลิตภาพแรงงานไทยก็ยังต่ำ เนื่องจากปัญหาคุณภาพแรงงานความล่าช้าในการพัฒนาเทคโนโลยีและปัญหาการบริหารจัดการจึงเป็นข้อจำกัดในการเพิ่มขีดความสามารถในการแข่งขันและศักยภาพการเจริญเติบโตทางเศรษฐกิจของประเทศรวมทั้งการสร้างรายได้และการยกระดับคุณภาพชีวิตของประชาชนด้วยและเมื่อประกอบกับคุณภาพคนที่ยังต่ำในทุกช่วงวัยที่จะส่งผลกระทบต่อเนื่องกันก็จะยังเป็นอุปสรรคสำหรับการพัฒนาประเทศตั้งแต่พัฒนาการไม่สมวัยในเด็กปฐมวัยผลลัพธ์ทางการศึกษาของเด็กวัยเรียนค่อนข้างต่ำการพัฒนาความรู้และทักษะของแรงงานไม่ตรงกับตลาดงานขณะที่ผู้สูงอายุมีปัญหาสุขภาพและมีแนวโน้มอยู่คนเดี่ยวสูงขึ้นรวมทั้งการเคลื่อนไหลของวัฒนธรรมต่างชาติที่เข้ามาในประเทศไทยผ่านสังคมยุคดิจิทัลโดยที่คนไทยจำนวนไม่น้อยยังไม่สามารถคัดกรองและเลือกรับวัฒนธรรมได้อย่างเหมาะสมส่งผลต่อวิถีคุณค่านิยมทัศนคติและพฤติกรรมในการดำเนินชีวิตนอกจากนี้การแก้ไขปัญหาความยากจนและความเหลื่อมล้ำยังต้องเร่งดำเนินการให้บรรลุเป้าหมายปัจจุบันความยากจนยังกระจุกตัวหนาแน่นในภาคตะวันออกเฉียงเหนือและภาคเหนือในขณะที่ความแตกต่างของรายได้ระหว่างกลุ่มคนรวยที่สุดกับกลุ่มคนจนที่สุดแตกต่างกันถึง ๓๔.๙ เท่าในปี ๒๕๕๖ สาเหตุพื้นฐานที่สำคัญมาจากคุณภาพบริการทางสังคมที่เป็นส่วนสำคัญในการพัฒนาคนมีความแตกต่างกันระหว่างในพื้นที่และเมือง โครงสร้างเศรษฐกิจที่ไม่สมดุลการกระจายโอกาสของการพัฒนายังไม่ทั่วถึงและการเข้าถึงกระบวนการยุติธรรมยังมีความเหลื่อมล้ำรวมทั้งโอกาสในการเข้าถึงข้อมูลข่าวสารองค์ความรู้แหล่งทุนและบริการทางสังคมที่มีคุณภาพสำหรับประชาชนที่อยู่ในพื้นที่ห่างไกลก็มีในวงแคบกว่าซึ่งในอนาคตนั้นมีแนวโน้มที่จะมีความเสี่ยงมากขึ้นท่ามกลางการเปลี่ยนแปลงด้านเทคโนโลยีที่รวดเร็วในทุกด้านความเหลื่อมล้ำมีความแต่ในด้านการพัฒนาชุมชนซึ่งเป็นจุดเน้นสำคัญมาตลอดช่วง ๓ แผนพัฒนาที่ผ่านมาส่งผลให้ชุมชนมีความเข้มแข็งมากขึ้นมีการรวมกลุ่มเชื่อมโยงเป็นเครือข่ายเพื่อทากิจกรรมทั้งด้านเศรษฐกิจสังคมและสิ่งแวดล้อมเพื่อแก้ปัญหาและสนองตอบความต้องการของชุมชนได้ดีขึ้นอาทิชุมชนจัดการภัยพิบัติการจัดการแผนชุมชนที่ครอบคลุมทุกพื้นที่และบูรณาการเป็นแผนตำบลเพื่อเชื่อมโยงกับแผนขององค์กรปกครองส่วนท้องถิ่นแผนพัฒนาอำเภอและแผนพัฒนาจังหวัดและการรวมกันเป็นกลุ่มธุรกิจชุมชนและอาชีพร้อยละ ๓๒.๔๑ และองค์กรการเงินร้อยละ ๒๖.๗๗ ขององค์กรทั้งหมด

ในด้านทรัพยากรธรรมชาติและสิ่งแวดล้อม นับว่ายังเป็นปัญหาสำคัญของประเทศไทย ทรัพยากรธรรมชาติถูกนำไปใช้ในการพัฒนาจำนวนมากและเกิดความเสื่อมโทรมลงมากอย่างต่อเนื่องมีปัญหาความขัดแย้งในการใช้ประโยชน์ทรัพยากรธรรมชาติมากขึ้นทั้งระหว่างรัฐและประชาชนและระหว่างประชาชนในกลุ่มต่าง ๆ กันเอง ประกอบกับการจัดการทรัพยากรธรรมชาติและสิ่งแวดล้อมของประเทศมีลักษณะรวมศูนย์ขาดการเชื่อมโยงกับพื้นที่ส่งผลกระทบต่อปัญหาต่างๆ ได้แก่ พื้นที่ป่าไม้ลดลงทรัพยากรดินเสื่อมโทรมทำให้ความหลากหลายทางชีวภาพถูกคุกคามระบบนิเวศชายฝั่งถูกทำลายและทรัพยากรน้ำยังมีส่วนที่ไม่สามารถจัดสรรได้ตามความต้องการปัญหาสิ่งแวดล้อมเพิ่มสูงขึ้นตามการขยายตัวของเศรษฐกิจและชุมชนเมืองโดยมีปัญหาคritical เช่น ปัญหาขยะมูลฝอยยังมิได้รับการแก้ไขอย่างมีประสิทธิภาพการเกิดขยะมูลฝอยเฉลี่ยต่อคนต่อวันเพิ่มสูงขึ้นเป็น ๑.๑๑ กิโลกรัม/คน/วัน ในปี ๒๕๕๗ ปริมาณขยะสะสมตกค้างเพิ่มสูงขึ้นถึง ๓๐.๘ ล้านตัน ในปี ๒๕๕๗ ขยะอิเล็กทรอนิกส์มีแนวโน้มเพิ่มขึ้นร้อยละ ๑๐ ต่อปีขณะที่การจัดการของเสียอันตรายจากภาคอุตสาหกรรมสามารถจัดการได้ประมาณร้อยละ ๗๐ นอกจากนี้ยังมีปัญหามลพิษทางอากาศยังเกินมาตรฐานหลายแห่งในปี ๒๕๕๗ พบสารมลพิษทางอากาศเกินค่ามาตรฐานในหลายพื้นที่ของประเทศและที่เป็นปัญหาคritical ได้แก่ฝุ่นละอองก๊าซโอโซนและสารอินทรีย์ระเหยง่าย (VOCs) ขณะเดียวกันคุณภาพน้ำที่อยู่ในเกณฑ์ดีมีแนวโน้มลดลงสาเหตุสำคัญมาจากการชะหน้าดินที่มีปฏิกิริยาค้างจากการเกษตรและการปศุสัตว์และระบบบำบัดน้ำเสียรวมของชุมชนมีจำนวนไม่เพียงพอสำหรับปริมาณการปล่อยก๊าซเรือนกระจกยังมีแนวโน้มเพิ่มขึ้นอย่างต่อเนื่องแม้ว่าอัตราการขยายตัว

จะลดลงเป็นร้อยละ ๓.๓ ต่อปี เนื่องจากมาตรการการลดก๊าซเรือนกระจกต่างๆ และการกักเก็บก๊าซเรือนกระจกในภาคป่าไม้และการใช้ประโยชน์ที่ดินมีแนวโน้มเพิ่มมากขึ้นส่งผลให้เพิ่มการดูดกลับและช่วยลดปริมาณการปล่อยก๊าซเรือนกระจกโดยรวมของประเทศนอกจากนี้สภาพภูมิอากาศที่มีการเปลี่ยนแปลงผันผวนมากขึ้นประเทศไทยต้องประสบกับภัยพิบัติทางธรรมชาติโดยเฉพาะอุทกภัยและภัยแล้งที่มีความรุนแรงมากขึ้นซึ่งส่งผลกระทบต่อภาคเศรษฐกิจภายในประเทศและห่วงโซ่การผลิตทั้งภายในประเทศและของโลกในระดับที่รุนแรงกว่าในอดีตมากการแพร่กระจายของหมอกควันก็เป็นปัญหารุนแรงขึ้นกระทบสุขภาพอนามัยของประชาชนและการดำเนินธุรกิจด้านการท่องเที่ยวในบางช่วงเวลาซึ่งมีสาเหตุจากการเผาป่าเพื่อทำการเกษตรในพื้นที่ป่าไม้และการเผาป่าเพื่อการเก็บเกี่ยวผลผลิตในพื้นที่เกษตรทั้งในประเทศและในประเทศเพื่อนบ้านที่มีอาณาเขตติดต่อกันและปัญหาการทำประมงผิดกฎหมายภายใต้ประเด็นข้อจำกัดและความท้าทายดังกล่าวทั้งโครงสร้างเศรษฐกิจและสังคมไทยที่เป็นจุดอ่อนและการบริหารจัดการที่ขาดประสิทธิภาพและความโปร่งใสดังกล่าวจะส่งผลให้ประเทศไทยยังต้องเผชิญกับแรงกดดันและความเสี่ยงมากขึ้นภายใต้สถานการณ์ที่กระแสโลกาภิวัตน์เข้มข้นขึ้นเป็นโลกไร้พรมแดนอย่างแท้จริงโดยที่การเคลื่อนย้ายของผู้คนสินค้าและบริการเงินทุนองค์ความรู้เทคโนโลยีข้อมูลและข่าวสารต่างๆ เป็นไปอย่างเสรีส่งผลให้การแข่งขันในตลาดโลกรุนแรงขึ้นตามลำดับโดยมีการรวมตัวด้านเศรษฐกิจของกลุ่มต่างๆ ในโลกมีความเข้มข้นขึ้นมีการเร่งพัฒนาวิทยาศาสตร์เทคโนโลยีใหม่และนวัตกรรมเพิ่มขึ้นและส่งผลให้ผลิตภาพในหลายๆ ประเทศเพิ่มขึ้นเร็วกว่าของประเทศไทยประเทศเศรษฐกิจใหม่หลายประเทศมีขีดความสามารถในการแข่งขันมากขึ้นเช่นจีนอินเดียละตินอเมริกาและเวียดนามซึ่งแรงงานมีราคาถูกและใช้มาตรการอื่นประกอบในการดึงดูดการลงทุนจากต่างประเทศได้เพิ่มขึ้นจึงสามารถแข่งขันในตลาดสินค้าอุตสาหกรรมระดับกลางๆ ได้มากขึ้นในขณะที่สถานการณ์เศรษฐกิจและการเมืองโลกก็มีความผันผวนง่ายมากขึ้นวิกฤตเศรษฐกิจโลกและในภูมิภาคต่างๆ ของโลกเกิดบ่อยครั้งขึ้นนอกจากนั้นในอีกด้านหนึ่งการเปลี่ยนแปลงภูมิทัศน์ของโลกและแรงขับเคลื่อนของเทคโนโลยีสมัยใหม่รวมทั้งความเชื่อมโยงอย่างใกล้ชิดของสังคมโลกได้ทำให้เกิดภัยคุกคามและความเสี่ยงด้านอื่นๆ ที่ซับซ้อนขึ้นอาทิการก่อการร้ายโรคระบาดเครือข่ายยาเสพติดข้ามชาติและการก่อการร้ายอาชญากรรมข้ามชาติมีหลากหลายรูปแบบและวิธีการที่ซับซ้อนมากขึ้นเพราะมีการเชื่อมโยงในภูมิภาคและพัฒนาการสื่อสารด้วยเทคโนโลยีที่ทันสมัยอาทิค้ายาเสพติดข้ามชาติปัญหาแรงงานต่างด้าวค้ำมนุษย์ข้ามชาติลักลอบเข้าเมืองใช้แรงงานเด็กและค้าประเวณีและฟอกเงินขณะที่การเปลี่ยนแปลงภูมิอากาศโลกก็มีความผันผวนรุนแรงขึ้นซึ่งล้วนแล้วเป็นความเสี่ยงในการดำรงชีวิตของประชาชนการบริหารจัดการทางธุรกิจและการบริหารราชการแผ่นดินของภาครัฐในขณะเดียวกันความเสี่ยงและข้อจำกัดที่เกิดจากสภาพภูมิอากาศผันผวนรุนแรงต่อการดำเนินธุรกิจและการดำเนินชีวิตของผู้คนก็เพิ่มขึ้นกฎเกณฑ์และกฎระเบียบของสังคมโลกจึงมีความเข้มงวดมากขึ้นทั้งในเรื่องการปลดปล่อยมลพิษสิทธิมนุษยชนและกฎระเบียบทางการเงิน เป็นต้น

เงื่อนไขและสภาพแวดล้อมในด้านต่างๆ ทั้งภายในและภายนอกประเทศดังกล่าวจะเป็นแรงกดดันให้ประเทศไทยต้องปรับตัวและมีการบริหารความเสี่ยงอย่างชาญฉลาดมากขึ้นโดยที่การปรับตัวจะต้องหยั่งรากลึกลงไปถึงการเปลี่ยนแปลงในเชิงโครงสร้างเพื่อแก้จุดอ่อนและควบคู่ไปกับการสร้างกลไกเชิงรุกให้จุดแข็งของประเทศเป็นประโยชน์สูงสุดแก่ประชาชนส่วนใหญ่ของประเทศซึ่งหากไม่สามารถแก้ปัญหาและปฏิรูปให้สัมฤทธิ์ผลได้ในระยะ ๔-๕ ปีต่อจากนี้ไปประเทศไทยจะสูญเสียความสามารถในการแข่งขันรายได้เฉลี่ยของประชาชนจะไม่สามารถยกระดับให้ดีขึ้นได้คุณภาพคนโดยเฉลี่ยจะยังต่ำและปัญหาความเหลื่อมล้ำจะรุนแรงขึ้นรวมทั้งทรัพยากรจะร่อยหรอเสื่อมโทรมลงไปอีกในที่สุดการพัฒนาประเทศจะไม่สามารถยั่งยืนไปได้ในระยะยาวและไม่สามารถบรรลุเป้าหมายการเป็นประเทศที่พัฒนาแล้วภายในปี ๒๕๗๙ ซึ่งเป็นอนาคตประเทศไทยที่กำหนดไว้ภายใต้ยุทธศาสตร์ชาติ ๒๐ ปี ดังนั้นช่วงเวลา ๕ ปีของแผนพัฒนาเศรษฐกิจและสังคมแห่งชาติฉบับที่ ๑๒ จึงเป็นช่วงเวลาสำคัญที่ประเทศไทยต้องปฏิรูปและปรับเปลี่ยนอย่างเป็นระบบขนานใหญ่เพื่อให้โครงสร้างทางเศรษฐกิจและสังคม

ของประเทศเหมาะสมกับภูมิทัศน์ใหม่ของโลกยืดหยุ่นปรับตัวได้เร็วสามารถรับมือกับความเสถียรและภัยคุกคามแบบใหม่ได้และสามารถอาศัยโอกาสจากการเปลี่ยนแปลงบริบทโลกมาสร้างประโยชน์สุขให้กับคนในชาติได้ไม่ว่าจะเป็นการปรับโครงสร้างเศรษฐกิจและสังคมการลงทุนเพื่อพัฒนาโครงสร้างพื้นฐานการพัฒนาทรัพยากรมนุษย์ การปรับเปลี่ยนค่านิยมและวัฒนธรรมการดำรงชีวิตการทำงานการเรียนรู้การมีระเบียบวินัยและการมีความรับผิดชอบซึ่งจำเป็นอย่างยิ่งที่จะต้องอาศัยความร่วมมือจากทุกภาคส่วนในการดำเนินการร่วมกันอย่างเป็นเอกภาพ มีการจัดลำดับความสำคัญและแบ่งหน้าที่รับผิดชอบอย่างชัดเจนของผู้ที่เกี่ยวข้องกับประเด็นปัญหานั้นๆ ซึ่งการดำเนินการดังกล่าวจะต้องให้ความสำคัญของความเชื่อมโยงของยุทธศาสตร์การพัฒนาทุกระดับอย่างสอดคล้องกัน มีระบบงบประมาณที่มุ่งเน้นการบูรณาการการพัฒนาการพัฒนาด้านพื้นที่และการพัฒนาที่ต่อเนื่องมีการลงทุนเพื่อการวิจัยและพัฒนา รวมถึงการลงทุนเพื่อการพัฒนาทุนมนุษย์เพิ่มขึ้นในขณะเดียวกันก็ต้องมีตัวชี้วัดภายใต้ระบบติดตามประเมินผลที่สนองตอบต่อประเด็นการพัฒนาได้อย่างแท้จริง

๔. จุดเน้นและประเด็นการพัฒนาสำคัญในช่วงแผนพัฒนาฉบับที่ ๑๒

ภายใต้เงื่อนไขและสภาพแวดล้อมของการพัฒนาดังกล่าวในช่วง ๕ ปีต่อจากนี้ไป ประเทศไทยมีความจำเป็นต้องปรับเปลี่ยนขนานใหญ่โดยจะต้องปฏิรูปและปรับเปลี่ยนเพื่อแก้ปัญหารากฐานสำคัญที่เป็นจุดอ่อนและข้อจำกัดของประเทศที่สั่งสมมานานในขณะเดียวกันก็ดำเนินยุทธศาสตร์เชิงรุกเพื่อที่จะใช้ประโยชน์จากจุดแข็งและจุดเด่นของประเทศให้เกิดผลต่อการพัฒนาประเทศอย่างเต็มที่จำเป็นต้องวางระบบการบริหารจัดการความเสี่ยงและการสร้างระบบภูมิคุ้มกันที่เหมาะสมรวมทั้งวางรากฐานที่แข็งแกร่งสำหรับการพัฒนาในระยะยาวทั้งนี้จุดเน้นและประเด็นหลักที่เป็นหัวใจของแผนพัฒนาฉบับที่ ๑๒ นั้นให้ความสำคัญกับประเด็นที่มีลักษณะการบูรณาการสำคัญที่ต้องนำมาประกอบการพิจารณาการจัดสรรงบประมาณเพื่อให้การแปลงแผนไปสู่การปฏิบัติเกิดผลสัมฤทธิ์ได้อย่างจริงจังมีดังนี้

๑. การพัฒนานวัตกรรมและการนำมาใช้เป็นปัจจัยขับเคลื่อนการพัฒนาในทุกมิติเพื่อยกระดับศักยภาพของประเทศในทุกด้าน โดยที่ในช่วงต่อจากนี้ไปจะมุ่งเน้นการนำความคิดสร้างสรรค์และการพัฒนานวัตกรรมเพื่อนำมาหาสิ่งใหม่ให้เกิดมูลค่าเพิ่มทางเศรษฐกิจทั้งในเรื่องกระบวนการผลิตและรูปแบบผลิตภัณฑ์และบริการใหม่ๆ การเปลี่ยนแปลงเทคโนโลยีและรูปแบบการดำเนินธุรกิจรวมทั้งวิถีชีวิตของคนในสังคมทั้งที่เป็นการเปลี่ยนแปลงอย่างถอนรากถอนโคนและการพัฒนาต่อยอดนวัตกรรมจะช่วยประสิทธิภาพและส่งเสริมขีดความสามารถของมนุษย์ซึ่งจะส่งผลให้ผลิตภาพการผลิตสูงขึ้นช่วยขยายฐานรายได้จากผลิตภัณฑ์และบริการใหม่ๆ และช่วยลดต้นทุนทั้งนี้ท่ามกลางการแข่งขันในตลาดโลกที่สูงขึ้นและการแข่งขันจากประเทศที่มีค่าแรงต่ำกว่า แผนพัฒนาฉบับที่ ๑๒ จะมุ่งเน้นการสร้างนวัตกรรมไม่ว่าจะเป็นนวัตกรรมที่เป็นผลิตภัณฑ์หรือด้านกระบวนการผลิตเพื่อใช้ประโยชน์ในการเพิ่มมูลค่าผลิตภัณฑ์และบริการโดยที่ให้ความสำคัญทั้งกับผลิตภัณฑ์ที่ใช้เทคโนโลยีแบบซับซ้อนและการใช้นวัตกรรมสำหรับการพัฒนาสินค้าและบริการแทบทุกชนิดและมีผลต่อชีวิตความเป็นอยู่ของประชาชนในวงกว้างโดยที่บางส่วนจะเป็นการเพิ่มมูลค่าผลผลิตจากการการปรับเปลี่ยนตำแหน่งในสายการผลิตไปทำกิจกรรมอื่นๆ ที่ให้มูลค่าเพิ่มสูงกว่าโดยจะให้ความสำคัญกับการย้อนกลับไปเริ่มทำกิจกรรมอื่นในห่วงโซ่มูลค่าที่มีมูลค่าเพิ่มสูงมากขึ้น อาทิ ในขั้นตอนของการพัฒนาหรือออกแบบสินค้าการวิจัยและพัฒนาและการสร้างนวัตกรรมใหม่ๆ รวมไปถึงการก้าวไปข้างหน้าเพื่อทำกิจกรรมประเภทการพัฒนาการตลาดโลจิสติกส์และการสร้างตราสินค้าซึ่งล้วนแล้วแต่เป็นกิจกรรมที่ให้มูลค่าเพิ่มสูงกว่าในขั้นตอนการผลิตและการประกอบสินค้าซึ่งเป็นขั้นตอนที่ให้มูลค่าเพิ่มที่ต่ำที่สุด

ทั้งนี้โดยมีแนวทางหลักในการผลักดันการพัฒนานวัตกรรมและการนำมาใช้คือการกำหนดวาระการวิจัยแห่งชาติ (National Research Agenda) และการใช้กลยุทธ์ด้านนวัตกรรมที่บูรณาการโดยส่งเสริมความร่วมมือและการเป็นหุ้นส่วนของทุกฝ่ายทั้งภาครัฐภาคเอกชนในทุกสาขาการผลิตและบริการนักวิชาการรวมทั้งชุมชนใน

การสร้างสภาพแวดล้อมและองค์ประกอบของระบบการวิจัยและการพัฒนานวัตกรรมให้เข้มแข็งและต้องบูรณาการการวิจัยและพัฒนาเข้าด้วยกันกับการนำไปใช้ประโยชน์ในเชิงพาณิชย์และการพัฒนานวัตกรรมโดยต้องกำหนดวาระการวิจัยของประเทศที่สอดคล้องกับสาขาเป้าหมายหรือประเด็นการพัฒนาทางสังคมซึ่งเป็นที่ต้องการของตลาดและสังคมและภาคเอกชนจะต้องเป็นผู้มีส่วนร่วมที่เข้มแข็งในทุกขั้นตอนตั้งแต่กระบวนการวิจัยการพัฒนาการนำผลการวิจัยและการพัฒนาไปใช้ประโยชน์ในเชิงพาณิชย์และการพัฒนานวัตกรรมโดยการสนับสนุนด้านเงินทุนเพื่อการวิจัยองค์ความรู้และความเชี่ยวชาญเฉพาะด้านและแนวคิดและทรัพยากรอื่น ๆ ที่จำเป็นในขณะเดียวกันก็คำนึงถึงการใช้นวัตกรรมในการตอบโจทย์การพัฒนาที่เป็นมิตรต่อสิ่งแวดล้อมการสนับสนุนชุมชนในการใช้ความคิดสร้างสรรค์ใหม่ๆและการสร้างสังคมคุณภาพ

๒. การเตรียมความพร้อมของประเทศในด้านการพัฒนาวิทยาศาสตร์และเทคโนโลยีและนวัตกรรม โดยเฉพาะอย่างยิ่งในช่วง ๕ ปีนี้ต้องมุ่งเน้นในเรื่องสำคัญดังนี้

๑) การพัฒนาและยกระดับโครงสร้างพื้นฐานที่มีอยู่ให้ตอบสนองการเปลี่ยนแปลงเทคโนโลยีแบบก้าวกระโดด อาทิ พัฒนาบุคลากรวิจัยและห้องปฏิบัติการวิจัยในแขนงวิทยาศาสตร์และเทคโนโลยีใหม่ๆที่มีความสำคัญต่อการพัฒนาศักยภาพในการสร้างนวัตกรรมของประเทศในอนาคตเช่นสาขาวิทยาการการรับรู้ชีววิทยาเชิงสังเคราะห์เซลล์ต้นกำเนิดและการพัฒนาเทคโนโลยีใหม่เป็นต้น

๒) การสนับสนุนการวิจัยพัฒนาการดัดแปลงและต่อยอดการพัฒนาเทคโนโลยียุทธศาสตร์ที่มีความสำคัญเพื่อสร้างความเข้มแข็งให้กับสาขาการผลิตและบริการเดิมและต่อยอดไปสู่ความเป็นอัจฉริยะโดยใช้เทคโนโลยีขั้นสูงและการผสมผสานเทคโนโลยี อาทิ กลุ่มอาหารเกษตรและเทคโนโลยีชีวภาพกลุ่มสาธารณสุขสุขภาพและเทคโนโลยีทางการแพทย์กลุ่มเครื่องมืออุปกรณ์อัจฉริยะหุ่นยนต์และระบบเครื่องกลที่ใช้ระบบอิเล็กทรอนิกส์ควบคุมกลุ่มดิจิทัลเทคโนโลยีอินเทอร์เน็ตที่เชื่อมต่อและบังคับอุปกรณ์ต่างๆปัญญาประดิษฐ์และเทคโนโลยีสมองกลฝังตัวและกลุ่มอุตสาหกรรมสร้างสรรค์วัฒนธรรมและบริการที่มีมูลค่าสูงเป็นต้น

๓) การพัฒนาผู้ประกอบการให้เป็นผู้ประกอบการทางเทคโนโลยี(Techpreneur)รวมทั้งเชื่อมโยงระหว่างภาคการผลิตที่เป็นกลุ่มใหญ่ของประเทศได้แก่เกษตรกรรายย่อยวิสาหกิจชุมชนและวิสาหกิจขนาดกลางและขนาดย่อมกับสถาบันวิจัยเพื่อให้สามารถเข้าถึงและนำผลงานวิจัยพร้อมใช้มาต่อยอดใช้ประโยชน์ในเชิงพาณิชย์โดยดำเนินการควบคู่ไปกับการส่งเสริมสังคมผู้ประกอบการที่ผลิตได้ขายเป็น

๔) การสนับสนุนสถาบันวิจัยทั้งภาครัฐและภาคเอกชนพัฒนานวัตกรรมทางสังคมให้เป็นกลไกในการลดความเหลื่อมล้ำและยกระดับคุณภาพชีวิตของผู้สูงอายุและผู้ด้อยโอกาส อาทิ เทคโนโลยีเพื่อผู้สูงอายุอุปกรณ์ช่วยผู้พิการ

๕) การปรับกลไกระบบวิจัยและพัฒนาของประเทศทั้งระบบทั้งกลไกการให้ทุนวิจัยการสร้างเครือข่ายวิจัยกระบวนการวิจัยการดำเนินงานวิจัยไปใช้ประโยชน์รวมทั้งการประเมินผลโครงการวิจัยโดยต้องมุ่งเน้นการประสานพลังและศักยภาพของนักวิจัยในสาขาต่างๆเพื่อตอบสนองต่อความต้องการของภาคเอกชนในการยกระดับศักยภาพทางเทคโนโลยีได้อย่างแท้จริงและมีประสิทธิภาพ

๓. การเตรียมพร้อมด้านกำลังคนและการเสริมสร้างศักยภาพของประชากรในทุกช่วงวัย โดยมุ่งเน้นการพัฒนาคนในทุกมิติและในทุกช่วงวัยให้เป็นทุนมนุษย์ที่มีศักยภาพสูงภายใต้เงื่อนไขการเปลี่ยนแปลงที่สำคัญได้แก่การเปลี่ยนแปลงไปสู่โครงสร้างประชากรสังคมสูงวัยสมบูรณ์เมื่อสิ้นสุดแผนพัฒนาฉบับที่ ๑๒ จำนวนประชากรวัยแรงงานลดลงต่อเนื่องมาตั้งแต่ปี ๒๕๕๘ และเกิดการขาดแคลนแรงงานผลิตภาพแรงงานต่ำคุณภาพคนยังมีปัญหาในทุกช่วงวัยและส่งผลกระทบต่อเนื่องถึงกันตลอดช่วงชีวิตตั้งแต่พัฒนาการไม่สมวัยในเด็กปฐมวัยผลลัพธ์ทางการศึกษาของเด็กวัยเรียนค่อนข้างต่ำแรงงานมีปัญหาทั้งในเรื่องความรู้ทักษะและทัศนคติที่ไม่ตรงกับ

ตลาดงานและผู้สูงอายุมีปัญหาสุขภาพโดยที่จำนวนไม่น้อยต้องพึ่งพิงผู้อื่นในการดำเนินชีวิตเป็นต้น ดังนั้นจุดเน้นการพัฒนาคนที่สำคัญในช่วงแผนพัฒนาฉบับที่ ๑๒ มีดังนี้

๑) การพัฒนาเด็กปฐมวัยให้มีสุขภาพกายและใจที่ดีมีทักษะทางสมองทักษะการเรียนรู้ทักษะชีวิตและทักษะทางสังคมเพื่อให้เติบโตอย่างมีคุณภาพ

๒) การหล่อหลอมให้คนไทยมีค่านิยมตามบรรทัดฐานที่ดีทางสังคมคนไทยในทุกช่วงวัยเป็นคนดีมีสุขภาพะที่ดีมีคุณธรรมจริยธรรมมีระเบียบวินัยมีจิตสำนึกที่ดีต่อสังคมส่วนรวม

๓) การพัฒนาทักษะความรู้ความสามารถของคนมุ่งเน้นการพัฒนาทักษะที่เหมาะสมในแต่ละช่วงวัยเพื่อวางรากฐานให้เป็นคนมีคุณภาพในอนาคตการพัฒนาทักษะสอดคล้องกับความต้องการในตลาดแรงงานและทักษะที่จำเป็นต่อการดำรงชีวิตในศตวรรษที่ ๒๑ ของคนในแต่ละช่วงวัยตามความเหมาะสมเช่นเด็กวัยเรียนและวัยรุ่นพัฒนาทักษะการวิเคราะห์อย่างเป็นระบบมีความคิดสร้างสรรค์รวมทั้งการให้ความสำคัญกับการพัฒนาให้มีความพร้อมในการต่อยอดพัฒนาทักษะในทุกด้านมีทักษะการทำงานและการใช้ชีวิตที่พร้อมเข้าสู่ตลาดงานวัยแรงงานเน้นการสร้างความรู้และทักษะในการประกอบอาชีพที่สอดคล้องกับตลาดงานทั้งทักษะขั้นพื้นฐานทักษะเฉพาะในวิชาชีพทักษะการเป็นผู้ประกอบการรายใหม่ทักษะการประกอบอาชีพอิสระวัยสูงอายุเน้นพัฒนาทักษะที่เอื้อต่อการประกอบอาชีพที่เหมาะสมกับวัยและประสบการณ์

๔) การเตรียมความพร้อมของกำลังคนด้านวิทยาศาสตร์และเทคโนโลยีในกลุ่มวิทยาศาสตร์และเทคโนโลยีที่จะเปลี่ยนแปลงโลกในอนาคตอย่างสำคัญ

๕) การยกระดับคุณภาพการศึกษาสู่ความเป็นเลิศในทุกระดับและยกระดับการเรียนรู้โดยเน้นการพัฒนาคุณภาพการศึกษาขั้นพื้นฐานทั้งการบริหารจัดการโรงเรียนขนาดเล็กปรับระบบการจัดการเรียนการสอนและการพัฒนาคุณภาพครูทั้งระบบรวมทั้งการยกระดับคุณภาพการศึกษาสู่ความเป็นเลิศในสาขาวิชาที่มีความเชี่ยวชาญเฉพาะด้านและพัฒนาระบบทวิภาคีหรือสหกิจศึกษาให้เอื้อต่อการเตรียมคนที่มีทักษะให้พร้อมเข้าสู่ตลาดแรงงานนอกจากนี้ต้องให้ความสำคัญกับการสร้างปัจจัยแวดล้อมที่เอื้อต่อการเรียนรู้ตลอดชีวิตทั้งสื่อการเรียนรู้และแหล่งเรียนรู้ที่หลากหลาย

๖) การสร้างเสริมให้คนมีสุขภาพดีเน้นการปรับเปลี่ยนพฤติกรรมทางสุขภาพและการลดปัจจัยเสี่ยงด้านสภาพแวดล้อมที่ส่งผลต่อสุขภาพโดยให้ความสำคัญกับการพัฒนาความรู้ในการดูแลสุขภาพการพัฒนาแบบการออกกำลังกายและโภชนาการที่เหมาะสมกับแต่ละช่วงวัยการใช้มาตรการทางกฎหมายและภาษีในการควบคุมและส่งเสริมอาหารและผลิตภัณฑ์ที่ส่งผลเสียต่อสุขภาพการสร้างกลไกในการจัดทนายโยบายสาธารณะที่ต้องคำนึงถึงผลกระทบต่อสุขภาพที่จะนำไปสู่การสร้างสภาพแวดล้อมที่เอื้อต่อการมีสุขภาพดี

๔. การสร้างความเป็นธรรมและลดความเหลื่อมล้ำในช่วง ๕ ปี ต่อจากนี้ไปยังต้องดำเนินการยกระดับคุณภาพบริการทางสังคมให้ทั่วถึงโดยเฉพาะอย่างยิ่งด้านการศึกษาและสาธารณสุขรวมทั้งการปิดช่องว่างการคุ้มครองทางสังคมอื่นๆต่อเนื่องจากที่ได้ผลักดันในช่วงแผนพัฒนาฉบับที่ ๑๑ และมุ่งเน้นมากขึ้นในเรื่องการเพิ่มทักษะแรงงานและการใช้นโยบายแรงงานที่สนับสนุนการเพิ่มผลิตภาพแรงงานและเสริมสร้างรายได้สูงขึ้นประเด็นการพัฒนาที่สำคัญมีดังนี้

๑) การสร้างโอกาสให้กับกลุ่มเป้าหมายประชากรร้อยละ ๔๐ ที่มีรายได้ต่ำสุดโดยจัดบริการของรัฐที่มีคุณภาพทั้งด้านการศึกษาสาธารณสุขให้กับผู้ที่ด้อยโอกาสและผู้ที่ย้ายถิ่นพื้นที่ห่างไกลการจัดสรรที่ดินทำกินอย่างมีเงื่อนไขเพื่อป้องกันการเปลี่ยนมือผู้ได้รับการจัดสรรที่ดินให้แก่กลุ่มคนจนในภาคเกษตรที่ไร้ที่ดินทำกินการพัฒนาทักษะของกลุ่มเป้าหมายให้สามารถประกอบอาชีพและมีรายได้การพัฒนากระบวนการประกันภัยพิชผลการจัดตั้งธนาคารที่ดินและการพัฒนาองค์กรการเงินฐานรากเป็นต้น

๒) การสร้างโอกาสทางเศรษฐกิจและสังคมโดยเฉพาะอย่างยิ่งการสนับสนุนในเรื่องการสร้างอาชีพรายได้ และให้ความช่วยเหลือที่เชื่อมโยงการเพิ่มผลผลิตภาพสำหรับประชากรกลุ่มร้อยละ ๔๐ รายได้ต่ำสุด ผู้ด้อยโอกาสสตรีและผู้สูงอายุอาทิการสนับสนุนธุรกิจขนาดเล็กขนาดกลางและขนาดย่อมวิสาหกิจชุมชนและวิสาหกิจเพื่อสังคมการพัฒนาองค์กรการเงินฐานรากและการเข้าถึงเงินทุนเพื่อสร้างอาชีพและการสนับสนุนการเข้าถึงปัจจัยการผลิตคุณภาพดีที่ราคาเป็นธรรมเป็นต้นและในขณะเดียวกันก็ต้องเพิ่มประสิทธิภาพการใช้งบประมาณเชิงพื้นที่และบูรณาการเพื่อการลดความเหลื่อมล้ำ

๓) การกระจายการจัดบริการภาครัฐให้มีความครอบคลุมและทั่วถึงทั้งในเชิงปริมาณและคุณภาพทั้งในด้านการศึกษาสาธารณสุขโครงสร้างพื้นฐานและการจัดสวัสดิการรวมทั้งการจัดสรรทรัพยากรให้มีการกระจายตัวอย่างเป็นธรรมสร้างปัจจัยแวดล้อมทางธุรกิจรวมทั้งการปรับกฎหมายกฎระเบียบให้เกิดการแข่งขันที่เป็นธรรม

๔) การสร้างชุมชนเข้มแข็งให้เป็นพลังร่วมทางสังคมในการสนับสนุนการพัฒนาและพร้อมรับผลประโยชน์จากการพัฒนาโดยส่งเสริมการประกอบอาชีพของผู้ประกอบการระดับชุมชนการสนับสนุนศูนย์ฝึกอาชีพชุมชนเพื่อยกระดับทักษะของคนในชุมชนส่งเสริมให้ชุมชนจัดสวัสดิการและบริการในชุมชนและผลักดันกลไกการกระจายที่ดินทำกินและการบริหารจัดการที่ดินของชุมชนเพื่อแก้ไขปัญหาการไม่มีที่ดินทำกินและที่อยู่อาศัยรวมถึงการมีสิทธิในการบริหารจัดการทรัพยากรในพื้นที่

๕. การปรับโครงสร้างการผลิตโดยการพัฒนาและสร้างความเข้มแข็งให้กับปัจจัยพื้นฐาน และทุนทางเศรษฐกิจให้สนับสนุนการเพิ่มศักยภาพของฐานการผลิตและฐานรายได้เดิมและสร้างฐานการผลิตและรายได้ใหม่ให้กับระบบเศรษฐกิจและยกระดับห่วงโซ่มูลค่าด้วยการใช้เทคโนโลยีวิจัยและพัฒนาเพื่อสร้างนวัตกรรมการผลิตที่เป็นมิตรต่อสิ่งแวดล้อมสอดคล้องกับความต้องการของตลาดรวมทั้งยกระดับมาตรฐานสินค้าและบริการสร้างสังคมผู้ประกอบการที่มีทักษะในการทำธุรกิจทันต่อการเปลี่ยนแปลงของเทคโนโลยีพัฒนาพื้นที่ชายแดนที่มีศักยภาพและพื้นที่เศรษฐกิจใหม่เพื่อรองรับการขยายตัวทางเศรษฐกิจและขับเคลื่อนเศรษฐกิจเข้าสู่การเป็นประเทศรายได้สูงในอนาคต

๖. การปรับระบบการผลิตการเกษตรให้สอดคล้องกับพันธกรณีในด้านการเปลี่ยนแปลงสภาพภูมิอากาศและศักยภาพของพื้นที่รวมทั้งสนับสนุนการสร้างองค์ความรู้ทางวิชาการเกษตรวิทยาศาสตร์เทคโนโลยีและนวัตกรรมแบบมีส่วนร่วมที่เชื่อมโยงกับฐานทรัพยากรชีวภาพ (Bio Base) ในการสร้างมูลค่าเพิ่มให้สินค้าเกษตรมีความปลอดภัยไม่ส่งผลกระทบต่อคุณภาพชีวิตของประชาชนและสิ่งแวดล้อมของประเทศเน้นการพัฒนาาระบบเกษตรกรรมที่ยั่งยืนและการขยายโอกาสในการเข้าถึงพื้นที่ทำกินของเกษตรกรส่งเสริมการรวมกลุ่มทางการเกษตรจากกิจการเจ้าของคนเดียวเป็นการประกอบการในลักษณะสหกรณ์หุ้นส่วนและบริษัทเพื่อให้เกิดการประหยัดต่อขนาดลดการทำงานต่ำระดับและสามารถใช้เทคโนโลยีการผลิตในระดับที่เหมาะสมรวมทั้งใช้กลไกตลาดในการป้องกันความเสี่ยง

๗. การเพิ่มศักยภาพฐานการผลิตและบริการเดิมและการต่อยอดไปสู่ฐานการผลิตและบริการให้โดยใช้เทคโนโลยีที่เข้มข้น และนวัตกรรมวางรากฐานการพัฒนาอุตสาหกรรมสำหรับอนาคตทั้งในด้านการเตรียมคนและโครงสร้างพื้นฐานสร้างระบบกลไกและเครือข่ายที่เข้มแข็งและมีประสิทธิภาพในการเชื่อมโยงความร่วมมือของภาคธุรกิจในลักษณะคลัสเตอร์

๘. การส่งเสริมสร้างความเข้มแข็งของเศรษฐกิจกระแสใหม่อาทิ เศรษฐกิจดิจิทัล เศรษฐกิจฐานชีวภาพเศรษฐกิจเชิงสร้างสรรค์และวัฒนธรรมและการพัฒนาวิสาหกิจตั้งใหม่ (start up) และวิสาหกิจเพื่อสังคมรวมถึงการสร้างสังคมผู้ประกอบการ

๙. สร้างขีดความสามารถในการแข่งขันของธุรกิจบริการและการท่องเที่ยวที่มีศักยภาพ ให้เติบโตและสนับสนุนภาคการผลิตเน้นการปรับปรุงกฎหมายที่เกี่ยวข้องเพื่อให้เกิดความสมดุลและยั่งยืนในการพัฒนาอุตสาหกรรมท่องเที่ยวที่คำนึงถึงขีดความสามารถในการรองรับของระบบนิเวศและศักยภาพของพื้นที่รวมทั้งการสร้างมูลค่าเพิ่มในอุตสาหกรรมก็ทำให้ครอบคลุมทุกมิติและครบวงจรทั้งการผลิตและธุรกิจที่เกี่ยวข้อง

๑๐. สร้างความเชื่อมโยงระหว่างภาคการผลิตเพื่อเพิ่มมูลค่าทางเศรษฐกิจขยาย

ฐานเศรษฐกิจให้กว้างขึ้นและต่อยอดห่วงโซ่การผลิตให้เข้มแข็งขึ้นโดยการเชื่อมโยงเครือข่ายการผลิตและนำผลการวิจัยและการพัฒนาที่เกี่ยวข้องมาใช้ประโยชน์ในการสร้างผลิตภัณฑ์เชิงพาณิชย์ที่หลากหลายและสอดคล้องกับความต้องการของตลาด โดยเฉพาะอย่างยิ่งการพัฒนาคือความเชื่อมโยงด้านการคมนาคมขนส่งโลจิสติกส์และโทรคมนาคมในกรอบความร่วมมืออนุภูมิภาคภายใต้แผนงาน GMS, ACMECS, IMT-GT, JDS และ BIMSTEC และภูมิภาคอาเซียนเพื่ออำนวยความสะดวกและลดต้นทุนด้านโลจิสติกส์โดยพัฒนาความเชื่อมโยงตามแผนแม่บทว่าด้วยความเชื่อมโยงระหว่างกันให้อาเซียนให้มีความต่อเนื่องและเป็นโครงข่ายที่สมบูรณ์พัฒนารูปแบบและบริการขนส่งและโลจิสติกส์ที่มีประสิทธิภาพและได้มาตรฐานสากลปรับปรุงกระบวนการขนส่งคนและสินค้าที่เกี่ยวข้องและพัฒนาบุคลากรในธุรกิจการขนส่งและบริการโลจิสติกส์และเชื่อมโยงการพัฒนาเศรษฐกิจตามแนวพื้นที่ชายแดนเขตเศรษฐกิจชายแดนตลอดจนเชื่อมโยงระบบการผลิตกับพื้นที่ตอนในของประเทศ

๑๑. การสร้างความมั่นคงของฐานทรัพยากรธรรมชาติและยกระดับคุณภาพสิ่งแวดล้อม เพื่อสนับสนุนการเติบโตที่เป็นมิตรกับสิ่งแวดล้อมและคุณภาพชีวิตของประชาชนเร่งแก้ไขปัญหาวิกฤตสิ่งแวดล้อมเพื่อลดมลพิษที่เกิดจากการผลิตและการบริโภคพัฒนาระบบบริหารจัดการที่โปร่งใสเป็นธรรมส่งเสริมการผลิตและการบริโภคที่เป็นมิตรกับสิ่งแวดล้อมเป็นวงกว้างมากขึ้นต้องเร่งเตรียมความพร้อมในลดการปล่อยก๊าซเรือนกระจกและเพิ่มขีดความสามารถในการปรับตัวต่อการเปลี่ยนแปลงสภาพภูมิอากาศรวมทั้งบริหารจัดการเพื่อลดความเสี่ยงด้านภัยพิบัติทางธรรมชาติ

๑๒. การฟื้นฟูพื้นฐานด้านความมั่นคงที่เป็นปัจจัยสำคัญต่อการพัฒนาทางเศรษฐกิจ

และสังคมของประเทศ โดยเฉพาะการอยู่ร่วมกันในสังคมอย่างสันติของผู้มีความเห็นต่างทางความคิดและอุดมการณ์บนพื้นฐานของการปกครองระบอบประชาธิปไตยอันมีพระมหากษัตริย์เป็นประมุขและการเตรียมการรับมือกับอาชญากรรมข้ามชาติซึ่งจะส่งผลกระทบต่อการพัฒนาเศรษฐกิจและสังคมของประเทศในระยะ ๒๐ ปีข้างหน้า

๑๓. การบริหารจัดการในภาครัฐการป้องกันการทุจริตประพฤตมิชอบและการสร้าง

ธรรมาภิบาลในสังคมไทย ในระบบการบริหารจัดการภาครัฐต้องให้ความสำคัญกับการส่งเสริมและพัฒนาธรรมาภิบาลในภาครัฐอย่างเป็นรูปธรรมทั้งในด้านระบบการบริหารงานและบุคลากรในส่วนการบริหารจัดการภาครัฐให้โปร่งใสมีประสิทธิภาพรับผิดชอบตรวจสอบได้อย่างเป็นธรรมและประชาชนมีส่วนร่วมมีการกระจายอำนาจและแบ่งภารกิจรับผิดชอบที่เหมาะสมระหว่างส่วนกลางภูมิภาคและท้องถิ่น

๑๔. การพัฒนาโครงสร้างพื้นฐานและระบบโลจิสติกส์ของประเทศเพื่อขยายขีดความสามารถและ

พัฒนาคุณภาพการให้บริการเพื่อรองรับการขยายตัวของเมืองและพื้นที่เศรษฐกิจหลักและส่งเสริมการพัฒนาคุณภาพชีวิตของทุกกลุ่มในสังคม สนับสนุนให้เกิดความเชื่อมโยงในอนุภูมิภาคและในอาเซียนอย่างเป็นระบบโดยมีโครงข่ายเชื่อมโยงภายในประเทศที่สนับสนุนการพัฒนาพื้นที่ตามแนวระเบียงเศรษฐกิจต่างๆ การพัฒนาระบบบริหารจัดการและการกำกับดูแลให้สอดคล้องกับมาตรฐานสากลเพื่อเพิ่มประสิทธิภาพการดำเนินการสร้างความเป็นธรรมในการเข้าถึงบริการพื้นฐานและการคุ้มครองผู้บริโภคการพัฒนาอุตสาหกรรมต่อเนื่องเพื่อสร้างโอกาสทางเศรษฐกิจให้กับประเทศและการพัฒนาผู้ประกอบการในสาขาโลจิสติกส์และหน่วยงานที่มีศักยภาพไปหาธุรกิจต่างประเทศ

๑๕. การพัฒนาภาคเมืองและพื้นที่เศรษฐกิจ โดยเร่งดำเนินการในประเด็นท้าทายได้แก่การสร้างความเข้มแข็งของฐานการผลิตและบริการเดิมและขยายฐานการผลิตและบริการใหม่ที่สร้างรายได้สำหรับประชาชนในภาคการพัฒนาเมืองให้เติบโตอย่างมีคุณภาพการพัฒนาและฟื้นฟูพื้นที่บริเวณชายฝั่งทะเลตะวันออกให้รองรับการขยายตัวของภาคอุตสาหกรรมแห่งอนาคตอย่างมีสมดุลและการบริหารจัดการพื้นที่เศรษฐกิจชายแดนให้เจริญเติบโตและแข่งขันได้อย่างยั่งยืนรวมทั้งการเพิ่มประสิทธิภาพกลไกการขับเคลื่อนการพัฒนาภาคและเมืองให้เกิดผลอย่างเป็นรูปธรรม

๑๖. การสร้างความร่วมมือระหว่างประเทศให้เข้มข้นและส่งผลต่อการพัฒนาอย่างเต็มที่ โดยในระยะเวลาดังกล่าวต่อไปจะมุ่งเน้นการผลักดันให้ความเชื่อมโยงด้านกฎระเบียบและในเชิงสถาบันมีความคืบหน้าและชัดเจนในระดับปฏิบัติการและในแต่ละจุดพื้นที่เชื่อมโยงระหว่างประเทศรวมทั้งการผลักดันการลดการใช้มาตรการที่ไม่ใช่มาตรการทางภาษีในการกีดกันการค้าการลงทุนระหว่างกันควบคู่ไปกับการพัฒนาโครงสร้างพื้นฐานเชิงกายภาพที่ต้องเชื่อมโยงเครือข่ายภายในประเทศและต่อเชื่อมกับประเทศเพื่อนบ้านและการเตรียมความพร้อมให้ประเทศไทยเป็นประตูไปสู่ภาคตะวันตกและตะวันออกของภูมิภาคเอเชียตลอดจนมุ่งเน้นการต่อยอดจากความร่วมมือเชิงกายภาพสู่การพัฒนาพื้นที่เศรษฐกิจและชุมชนตามแนวระเบียงเศรษฐกิจต่างๆ เพื่อสนับสนุนการเพิ่มขีดความสามารถในการแข่งขันและการกระจายความเจริญในการพัฒนาชุมชนจังหวัดและเมืองตามแนวระเบียงเศรษฐกิจรวมถึงพื้นที่เชื่อมโยงอื่นภายในประเทศในขณะเดียวกัน

ประเทศไทยต้องดำเนินยุทธศาสตร์ในเชิงรุกในการส่งเสริมให้ผู้ประกอบการไทยไปลงทุนในต่างประเทศ ทั้งในส่วนที่จะทำให้เกิดการเชื่อมต่อห่วงโซ่มูลค่าในอาเซียนที่จะเพิ่มขีดความสามารถในการแข่งขันและเพื่อขยายโอกาสด้านการค้าและการลงทุนโดยเฉพาะอย่างยิ่งในกลุ่มประเทศ CLMV และอาเซียนรวมทั้งการส่งเสริมการใช้ประโยชน์จากกรอบความร่วมมือของอาเซียนกับกลุ่มประเทศนอกกลุ่มอาเซียนรวมทั้งเพิ่มบทบาทของไทยในเวทีโลกด้วยการส่งเสริมบทบาทที่สร้างสรรค์ของไทยในกรอบความร่วมมือต่างๆรวมทั้งการสนับสนุนการขับเคลื่อนการพัฒนาภายใต้กรอบเป้าหมายการพัฒนาที่ยั่งยืน (Sustainable Development Goals: SDGs)

๑๗. การส่งเสริมการลงทุนไทยในต่างประเทศ (Outward investment) โดยพัฒนาผู้ประกอบการ โดยเฉพาะวิสาหกิจขนาดกลางและขนาดย่อมให้สามารถพัฒนาร่วมกับประเทศเพื่อนบ้านพัฒนาทรัพยากรมนุษย์เทคโนโลยีและนวัตกรรมพัฒนาสภาพแวดล้อมทางธุรกิจและการสนับสนุนการดำเนินงานของสภาธุรกิจภายใต้กรอบความร่วมมือต่างๆและสนับสนุนแหล่งเงินทุนและแหล่งข้อมูลเชิงลึกเกี่ยวกับฐานการผลิตในต่างประเทศ

๑๘. การปรับปรุงภาคการเงินของไทยให้มีประสิทธิภาพมากขึ้นและให้สามารถแข่งขันได้ ซึ่งภาครัฐต้องเร่งปรับปรุงกฎระเบียบในการกำกับดูแลภาคการเงินเพื่อสนับสนุนความสามารถในการแข่งขันและการให้บริการต่อผู้บริโภคและภาคธุรกิจเอกชนอย่างมีประสิทธิภาพและเป็นธรรมรวมทั้งการกำกับดูแลที่สามารถป้องกันความเสี่ยงจากความเชื่อมโยงทางการเงินและกระแสการเคลื่อนย้ายของเงินทุนที่จะมีรูปแบบที่เปลี่ยนแปลงไปและมีปริมาณธุรกรรมที่มากขึ้นในขณะเดียวกันก็สนับสนุนการนำเทคโนโลยีทางการเงินมาใช้อย่างเข้มข้นเพื่อเพิ่มประสิทธิภาพและการเข้าถึงการพัฒนาเครื่องมือทางการเงินเพื่อการระดมทุนมาใช้สนับสนุนการลงทุนโครงการขนาดใหญ่รวมทั้งต้องขยายการเข้าถึงบริการทางการเงินเพื่อให้ภาคธุรกิจและประชาชนทุกกลุ่มสามารถเข้าถึงบริการทางการเงินได้อย่างทั่วถึงในต้นทุนที่เหมาะสม

๑๙. การปฏิรูปด้านการคลังและงบประมาณ ประกอบด้วยขยายฐานภาษีการปรับระบบการจัดทำคำขอของงบประมาณการจัดสรรงบประมาณการจัดทำงบประมาณบูรณาการทั้งเชิงประเด็นพัฒนาและเชิงพื้นที่การติดตามและประเมินผลการใช้จ่ายงบประมาณและกระจายอำนาจให้แก่องค์กรปกครองส่วนท้องถิ่นในการจัดเก็บ

ภาษีและค่าธรรมเนียมและลดความซ้ำซ้อนของสิทธิประโยชน์ด้านสวัสดิการสังคมเพื่อลดภาระการพึ่งพารายได้จากรัฐบาล

๒๐. การสร้างความยั่งยืนทางการคลังของระบบการคุ้มครองทางสังคม ได้แก่ระบบการออมเพื่อการเกษียณอายุระบบประกันสุขภาพ

๑.๕) นโยบายรัฐบาล

นโยบายรัฐบาลซึ่งเป็น “แผนระดับที่ ๒” โดยรัฐบาลภายใต้การนำของ พล.อ.ประยุทธ์ จันทร์โอชา นายกรัฐมนตรี ได้มีการแถลงต่อรัฐสภา เมื่อวันที่ ๒๕ กรกฎาคม พ.ศ. ๒๕๖๒ ซึ่งคณะรัฐมนตรีได้แถลงการกำหนด “นโยบายบริหารราชการแผ่นดินที่ยึดมั่นการปกครองในระบอบประชาธิปไตยอันมีพระมหากษัตริย์ทรงเป็นประมุข” โดยมีความสอดคล้องกับรัฐธรรมนูญแห่งราชอาณาจักรไทย พ.ศ. ๒๕๖๐ และยุทธศาสตร์ชาติ ๒๐ ปี (พ.ศ. ๒๕๖๑- ๒๕๘๐) ทั้งนี้ แผนพัฒนาจังหวัดปัตตานี นับเป็น “แผนระดับที่ ๓” จึงจำเป็นต้องพิจารณาความเชื่อมโยงของแผน กับนโยบายรัฐบาลด้วย รายละเอียดสำคัญของนโยบายรัฐบาล ประกอบด้วย

นโยบายหลัก จำนวน ๑๒ ข้อ ได้แก่

- (๑) ปกป้องและเชิดชูสถาบันพระมหากษัตริย์
- (๒) สร้างความมั่นคงและปลอดภัยของประเทศ และความสงบสุขของประเทศ
- (๓) ทำนุบำรุงศาสนาและวัฒนธรรม
- (๔) การสร้างบทบาทของไทยในเวทีโลก
- (๕) การพัฒนาเศรษฐกิจและความสามารถในการแข่งขันของไทย
- (๖) การพัฒนาพื้นที่เศรษฐกิจและการกระจายความเจริญสู่ภูมิภาค
- (๗) การพัฒนาสร้างความเข้มแข็งจากฐานราก
- (๘) ปฏิรูปกระบวนการเรียนรู้และการพัฒนาศักยภาพของไทยทุกช่วงวัย
- (๙) สาธารณสุขความเสมอภาคและสวัสดิการที่เหมาะสมกับกลุ่มประชาชน
- (๑๐) การฟื้นฟูทรัพยากรธรรมชาติและการรักษาสิ่งแวดล้อมเพื่อสร้างการเติบโตอย่างยั่งยืน
- (๑๑) การปฏิรูปการบริหารจัดการภาครัฐ
- (๑๒) การป้องกันและปราบปรามการทุจริตและประพฤติมิชอบและกระบวนการยุติธรรม

นโยบายเร่งด่วน จำนวน ๑๒ ข้อ ได้แก่

- (๑) การแก้ไขปัญหาในการดำรงชีวิตของประชาชน
- (๒) การปรับปรุงระบบสวัสดิการและพัฒนาคุณภาพชีวิตของประชาชน
- (๓) มาตรการเศรษฐกิจเพื่อรองรับความผันผวนของเศรษฐกิจโลก
- (๔) การให้ความช่วยเหลือเกษตรกรและพัฒนานวัตกรรม
- (๕) การยกระดับศักยภาพของแรงงาน
- (๖) การวางรากฐานระบบเศรษฐกิจของประเทศสู่อนาคต
- (๗) การเตรียมคนไทยสู่ศตวรรษที่ ๒๑
- (๘) การแก้ไขปัญหาทุจริตและประพฤติมิชอบในวงราชการ
- (๙) การแก้ไขปัญหาหายสาบสูญและสร้างความสงบสุขในพื้นที่ชายแดนภาคใต้
- (๑๐) การพัฒนาระบบการให้บริการประชาชน
- (๑๑) การจัดเตรียมมาตรการรองรับภัยแล้งและอุทกภัย
- (๑๒) การสนับสนุนให้มีการศึกษาการรับฟังความเห็นของประชาชน และการดำเนินการเพื่อแก้ไข

เพิ่มเติมรัฐธรรมนูญ

๑.๖) นโยบายและแผนระดับชาติว่าด้วยความมั่นคงแห่งชาติ

นโยบายและแผนระดับชาติว่าด้วยความมั่นคงแห่งชาติ นับเป็น “แผนขั้นที่ ๒” ที่มีความเชื่อมโยงกับ ยุทธศาสตร์ชาติ ๒๐ ปี แผนพัฒนาเศรษฐกิจและสังคมแห่งชาติ นโยบาย/ยุทธศาสตร์ของกระทรวงที่เกี่ยวข้อง และ ยุทธศาสตร์การจัดสรรงบประมาณ โดยคณะรัฐมนตรีได้มีมติเมื่อวันที่ ๑๐ ตุลาคม พ.ศ.๒๕๖๐ เห็นชอบนโยบายและ แผนระดับชาติว่าด้วยความมั่นคงแห่งชาติ (พ.ศ.๒๕๖๐ - ๒๕๖๔) ตามที่สภาความมั่นคงแห่งชาติเสนอ เพื่อเป็นแผนหลัก ของชาติที่เป็นกรอบทิศทางการดำเนินการป้องกันแจ้งเตือน แก้ไข หรือระงับยับยั้งภัยคุกคาม เพื่อธำรงไว้ซึ่งความ มั่นคงแห่งชาติ ทั้งนี้ แผนพัฒนาจังหวัดปัตตานี นับเป็น “แผนระดับที่ ๓” จึงจำเป็นต้องพิจารณาความเชื่อมโยง ของแผนกับนโยบายและแผนระดับชาติว่าด้วยความมั่นคงแห่งชาติ (พ.ศ. ๒๕๖๐ - ๒๕๖๔) ด้วย

วิสัยทัศน์“มีเสถียรภาพภายในประเทศ ลดภัยข้ามเขตพรมแดนไทย มีบทบาทสร้างสรรค์ในภูมิภาคและประชาคมโลก” กล่าวคือ ชาติมีเสถียรภาพและเป็นปึกแผ่น ประชาชนมีความมั่นคงในชีวิต ประเทศมีการพัฒนา อย่างต่อเนื่อง ปลอดภัย จากภัยคุกคามข้ามพรมแดน พร้อมเผชิญวิกฤตการณ์ มีบทบาทที่สร้างสรรค์และรับผิดชอบ เป็นที่ยอมรับในภูมิภาคและ ประชาคมโลกเพื่อรักษาความมั่นคงและผลประโยชน์ของชาติทั้งนี้ นโยบายความมั่นคง แห่งชาติ มีจำนวน ๑๖ นโยบาย ดังนี้

นโยบายที่ ๑ : เสริมสร้างความมั่นคงของสถาบันหลักของชาติ และการปกครองระบอบประชาธิปไตยอันมีพระมหากษัตริย์ทรงเป็นประมุขรองรับวัตถุประสงค์

นโยบายที่ ๒ : สร้างความเป็นธรรม ความปรองดอง และความสมานฉันท์ในชาติรองรับ

นโยบายที่ ๓ : ป้องกันและแก้ไขการก่อความไม่สงบในจังหวัดชายแดนภาคใต้

นโยบายที่ ๔ : จัดระบบการบริหารจัดการชายแดนเพื่อป้องกันและแก้ไขปัญหาข้ามพรมแดน

นโยบายที่ ๕ : สร้างเสริมศักยภาพการป้องกันและแก้ไขปัญหาภัยคุกคามข้ามชาติ

นโยบายที่ ๖ : ปกป้อง รักษาผลประโยชน์แห่งชาติทางทะเล

นโยบายที่ ๗ : จัดระบบ ป้องกัน และแก้ไขปัญหาผู้หลบหนีเข้าเมือง

นโยบายที่ ๘ : เสริมสร้างความเข้มแข็งและภูมิคุ้มกันความมั่นคงภายใน

นโยบายที่ ๙ : เสริมสร้างความมั่นคงของชาติจากภัยการทุจริต

นโยบายที่ ๑๐ : เสริมสร้างความมั่นคงปลอดภัยไซเบอร์

นโยบายที่ ๑๑ : รักษาความมั่นคงของฐานทรัพยากรธรรมชาติและสิ่งแวดล้อม

นโยบายที่ ๑๒ : เสริมสร้างความมั่นคงทางพลังงานและอาหาร

นโยบายที่ ๑๓ : พัฒนาระบบการเตรียมพร้อมแห่งชาติเพื่อเสริมสร้างความมั่นคงของชาติ

นโยบายที่ ๑๔ : เสริมสร้างและพัฒนาศักยภาพการป้องกันประเทศ

นโยบายที่ ๑๕ : พัฒนาระบบงานข่าวกรองให้มีประสิทธิภาพ

นโยบายที่ ๑๖ : เสริมสร้างดุลยภาพในการดำเนินความสัมพันธ์ระหว่างประเทศ

โดยแผนระดับชาติว่าด้วยความมั่นคงแห่งชาติ มีจำนวน ๑๙ แผน ดังนี้

(๑) การเสริมสร้างความมั่นคงของมนุษย์

(๒) การข่าวกรองและการประเมินสถานการณ์ความมั่นคงระยะยาว

(๓) การเสริมสร้างความมั่นคงของสถาบันหลักของชาติภายใต้การปกครองระบอบประชาธิปไตยอันมีพระมหากษัตริย์ทรงเป็นประมุข

(๔) การพัฒนาระบบการเตรียมพร้อมแห่งชาติ

(๕) การพัฒนาศักยภาพการป้องกันประเทศ

- (๖) การสร้างความสามัคคีปรองดอง
- (๗) การป้องกันและแก้ไขปัญหาความไม่สงบในจังหวัดชายแดนภาคใต้
- (๘) การบริหารจัดการผู้หลบหนีเข้าเมือง
- (๙) การป้องกันและแก้ไขปัญหาการค้ามนุษย์
- (๑๐) การป้องกันและปราบปรามยาเสพติด
- (๑๑) การเสริมสร้างความมั่นคงของชาติจากภัยทุจริต
- (๑๒) การรักษาความมั่นคงพื้นที่ชายแดน
- (๑๓) การรักษาความมั่นคงทางทะเล
- (๑๔) การป้องกันและแก้ไขปัญหาภัยคุกคามข้ามชาติ
- (๑๕) การป้องกันและแก้ไขปัญหาความมั่นคงทางไซเบอร์
- (๑๖) การรักษาคุณภาพสภาวะแวดล้อมระหว่างประเทศ
- (๑๗) การรักษาความมั่นคงทางพลังงาน
- (๑๘) การรักษาความมั่นคงด้านอาหารและน้ำ
- (๑๙) การรักษาความมั่นคงด้านทรัพยากรธรรมชาติและสิ่งแวดล้อม

๑.๗) กรอบแผนพัฒนาภาคใต้ชายแดน (พ.ศ. ๒๕๖๖ – ๒๕๗๐)

แผนพัฒนาภาคภาคใต้ชายแดนนับเป็น “แผนขั้นที่ ๓” ซึ่งเป็นแผนในระดับเดียวกับแผนพัฒนาจังหวัดปัตตานี แต่อย่างไรก็ตาม โดยเมื่อพิจารณาความเชื่อมโยงของแผนด้วยมิติ “แผนงบประมาณเชิงบูรณาการ” จะเห็นได้ว่า แผนพัฒนาภาคจะเป็นแผนตามภารกิจหน้าที่ (Function) ในขณะที่แผนพัฒนาจังหวัดปัตตานีเป็น แผนตามภารกิจพื้นที่ (Area) ซึ่งมีความเชื่อมโยงระหว่างกัน

บทบาทของภาค ภาคใต้ชายแดนมีบทบาทสำคัญในการเป็นเมืองชายแดนเชื่อมโยงการค้า การลงทุน และการท่องเที่ยวเมืองชายแดน จากความได้เปรียบกายภาพที่ตั้งซึ่งเชื่อมโยงกับภาคใต้และประเทศมาเลเซีย มีเมืองชายแดนเป็นเมืองเศรษฐกิจสำคัญ ๒ เมืองหลัก คือ เมืองเบตงและเมืองสุโหงโกลก และเมืองยะลาเป็นเมือง ศูนย์กลางเศรษฐกิจของภาค เป็นแหล่งผลิตพืชเศรษฐกิจสำคัญ ยางพารา ปาล์มน้ำมัน และไม้ผล และอุตสาหกรรม การแปรรูปสินค้าเกษตรขั้นต้นและขั้นกลางเพื่อการส่งออก เป็นแหล่งทำการประมงและการเพาะเลี้ยงชายฝั่ง และ อุตสาหกรรมแปรรูปอาหารทะเลที่สำคัญของประเทศ เนื่องจากมีทรัพยากรธรรมชาติที่อุดมสมบูรณ์และมีแหล่งท่องเที่ยวที่สวยงามจึงมีแหล่งท่องเที่ยวทางธรรมชาติและผลไม้และอาหารพื้นถิ่นที่เป็นอัตลักษณ์ มีสังคมแบบ พหุวัฒนธรรม (Multicultural society) ซึ่งสามารถนำความโดดเด่นของวิถีความเป็นอยู่มาต่อยอดสู่การท่องเที่ยว เพื่อเพิ่มรายได้ให้กับชุมชน อย่างไรก็ตามภาพลักษณ์ความไม่ปลอดภัยจากเหตุการณ์ความไม่สงบ และปัญหาความยากจนและคุณภาพชีวิตด้านต่างๆ รุนแรงที่สุดของประเทศ

ทิศทางการพัฒนาภาค การพัฒนาภาคใต้ชายแดนมุ่งเน้นการพัฒนาสู่ “ฐานเศรษฐกิจชายแดน ที่มั่นคง บนสังคมพหุวัฒนธรรม” โดยเน้นการพัฒนาเมืองเศรษฐกิจชายแดนเชื่อมโยงประเทศเพื่อนบ้าน การพัฒนาประสิทธิภาพการผลิตสินค้าเกษตรและอุตสาหกรรมเกษตรแปรรูปมูลค่าสูงเพื่อการส่งออก บนฐานทรัพยากรที่สมดุล ควบคู่กับการยกระดับคุณภาพชีวิตประชาชนภายใต้สังคมพหุวัฒนธรรมให้มีวิถีชีวิตที่ยั่งยืนและสงบสุข โดยกำหนด ทิศทางการพัฒนาภาคใต้ชายแดน (SB Direction) ที่ให้ความสำคัญกับการพัฒนา PEACE ได้แก่ การพัฒนาประสิทธิภาพ การผลิตและแปรรูปสินค้าหลักเป็นสินค้ามูลค่าสูงเพื่อการส่งออก โดยเฉพาะยางพารา และ ปาล์มน้ำมัน (P: Para Rubber and Palm Product Development) พัฒนาการท่องเที่ยวเมืองชายแดนและการท่องเที่ยวเชิงนิเวศวัฒนธรรม (E: Eco-tourism) และพัฒนาสินค้าเกษตรและผลิตภัณฑ์ชุมชนที่เป็นอัตลักษณ์ให้เป็นสินค้ามูลค่าสูง (A: Agro-based Industries) ให้ความสำคัญกับการพัฒนาคนสู่สังคมสันติสุขภายใต้สังคม

พหุวัฒนธรรม (C: Calm) และพัฒนาเมืองเศรษฐกิจชายแดนเพื่อสนับสนุนการค้าการลงทุนเชื่อมโยงกับประเทศเพื่อนบ้าน (E: Economic Linkage)

เป้าหมายรวม

(๑) อัตราการเจริญเติบโตทางเศรษฐกิจของภาคใต้ชายแดนขยายตัวเพิ่มขึ้น

(๒) สัมประสิทธิ์ความไม่เสมอภาค (Gini Coefficient) ในการกระจายรายได้ของภาคใต้ชายแดน

ลดลง

แนวทางการพัฒนา

(๑) พัฒนาคุณภาพการผลิตและการแปรรูปเพื่อสร้างมูลค่าเพิ่มให้กับสินค้าเกษตรหลักของภาค โดยมีแนวทางการพัฒนา ได้แก่

(๑.๑) พัฒนาศักยภาพการผลิตภาคเกษตรเป็นสินค้ามูลค่าสูง

(๑.๒) แปรรูปเพิ่มมูลค่าเป็นผลิตภัณฑ์แปรรูปการเกษตรที่เป็นมิตรกับสิ่งแวดล้อม

(๑.๓) ยกระดับคุณภาพสินค้าเกษตรที่เป็นอัตลักษณ์ของภาค

(๑.๔) ยกระดับอุตสาหกรรมประมง การเพาะเลี้ยงกุ้งและสัตว์น้ำชายฝั่งเพื่อการส่งออกและ เป็นมิตรต่อสิ่งแวดล้อม

(๑.๕) ส่งเสริมการเลี้ยงปศุสัตว์และการแปรรูปเป็นผลิตภัณฑ์เพิ่มมูลค่า

(๑.๖) พัฒนาระบบตลาดสินค้าเกษตร ๒๑๕ แผนพัฒนาจังหวัดปัตตานี พ.ศ. ๒๕๖๖ - ๒๕๗๐

(๑.๗) ส่งเสริมให้เกษตรกรรายย่อยปรับระบบการผลิตให้สามารถพึ่งพาตนเองได้

(๑.๘) ส่งเสริมให้มีการใช้เทคโนโลยีและนวัตกรรมในการผลิตและบริหารจัดการฟาร์มอย่างเป็นระบบ และสนับสนุนการสร้างและพัฒนาองค์กร สถาบันเกษตรกรให้มีความเข้มแข็ง

(๒) พัฒนาเมืองเศรษฐกิจชายแดนให้เป็นเมืองการค้าเมืองท่องเที่ยว และจุดเชื่อมโยงกับพื้นที่ เศรษฐกิจของประเทศเพื่อนบ้านและอาเซียนตอนใต้และพัฒนาเมืองยะลาศูนย์กลางเศรษฐกิจของภาคใต้ชายแดน โดยมีแนวทางการพัฒนา ได้แก่

(๒.๑) พัฒนาโครงสร้างพื้นฐานและสิ่งอำนวยความสะดวกเพื่อพัฒนาเมืองชายแดนและเมืองศูนย์กลางเศรษฐกิจของภาค ให้เพียงพอและได้มาตรฐาน

(๒.๒) ยกระดับการบริหารจัดการโลจิสติกส์เพื่อลดต้นทุนและเพิ่มความได้เปรียบในการแข่งขัน

(๒.๓) พัฒนาเมืองยะลาให้เป็นเมืองนำอยู่และศูนย์กลางเศรษฐกิจของภาค

(๒.๔) พัฒนาการท่องเที่ยวทางธรรมชาติและวัฒนธรรมและเมืองเก่า

(๒.๕) พัฒนาเมืองท่องเที่ยวชายแดนและส่งเสริมธุรกิจต่อเนื่องการท่องเที่ยวที่ได้มาตรฐาน ปลอดภัย

(๒.๖) พัฒนาและส่งเสริมธุรกิจการค้า การลงทุนบริเวณเมืองชายแดน

(๓) ยกระดับคุณภาพชีวิต รายได้ การศึกษา สมรรถนะแรงงาน และสาธารณสุข เพื่อวิถีชีวิต ที่ยั่งยืนและสันติสุข โดยมีแนวทางการพัฒนา ได้แก่

(๓.๑) พัฒนาและสนับสนุนยกระดับทักษะฝีมือแรงงาน

(๓.๒) พัฒนาและยกระดับคุณภาพการศึกษา

(๓.๓) ส่งเสริมการพัฒนาสุขภาพของประชาชนทุกวัย

(๓.๔) ส่งเสริมให้คนในชุมชนใช้วิถีชีวิตแบบยั่งยืน

(๓.๕) ส่งเสริมเศรษฐกิจชุมชนให้มีความเข้มแข็ง

(๓.๖) สร้างความเข้มแข็งของสังคมพหุวัฒนธรรม

(๔) อนุรักษ์และฟื้นฟูทรัพยากรธรรมชาติและสิ่งแวดล้อมเพื่อเป็นฐานการผลิตของภาคและ การบริหารจัดการสิ่งแวดล้อมเพื่อลดความเสี่ยงจากภัยธรรมชาติโดยมีแนวทางการพัฒนา ได้แก่

(๔.๑) อนุรักษ์และฟื้นฟูป่าต้นน้ำ ป่าชายเลน และพื้นที่ชุ่มน้ำเพื่อเพิ่มประสิทธิภาพการจัดการ ฐานทรัพยากรธรรมชาติให้มีความอุดมสมบูรณ์รองรับการผลิตของภาค

(๔.๒) พัฒนาระบบบริหารจัดการน้ำลุ่มน้ำเพื่อป้องกันความเสียหายพื้นที่เศรษฐกิจและสร้าง ความมั่นคงด้านทรัพยากรน้ำ

(๔.๓) ป้องกันการกัดเซาะชายฝั่ง

๑.๘) แผนพัฒนากลุ่มจังหวัดภาคใต้ชายแดน (พ.ศ. ๒๕๖๖ – ๒๕๗๐)

แผนพัฒนาภาคใต้กลุ่มจังหวัดภาคใต้ชายแดนนับเป็น “แผนขั้นที่ ๓” ซึ่งเป็นแผนในระดับเดียวกันกับ แผนพัฒนาจังหวัดปัตตานี และเมื่อพิจารณาความเชื่อมโยงของแผนด้วยมิติ “แผนงบประมาณเชิงบูรณาการ” จะ เห็นได้ว่า แผนพัฒนาภาคใต้กลุ่มจังหวัดภาคใต้ชายแดนและแผนพัฒนาจังหวัดปัตตานีเป็น “แผนตามภารกิจพื้นที่ (Area)” เช่นเดียวกัน

เป้าหมายการพัฒนา “ศูนย์กลางการเกษตร การท่องเที่ยวและอุตสาหกรรมการค้าชายแดน บน สังคม พหุวัฒนธรรมเข้มแข็งอย่างยั่งยืน”

วัตถุประสงค์

(๑) เพื่อลดปัญหาความยากจนของเกษตรกรโดยส่งเสริมการทำเกษตรประณีต เกษตรผสมผสาน เกษตร แปลงใหญ่

(๒) เพื่อเพิ่มมูลค่าผลผลิตทางการเกษตร ปศุสัตว์ ประมง โดย ส่งเสริมการแปรรูป ยกระดับ อุตสาหกรรม และพัฒนาระบบตลาด

(๓) เพื่อยกระดับความยั่งยืนด้านเศรษฐกิจ โดยการขับเคลื่อนโมเดลเศรษฐกิจ BCG (เศรษฐกิจ ชีวภาพ เศรษฐกิจหมุนเวียน เศรษฐกิจสีเขียว)

(๔) เพื่อยกระดับการท่องเที่ยว การค้าชายแดนโดยเชื่อมโยงพื้นที่เศรษฐกิจของประเทศเพื่อนบ้าน และ อาเซียน

(๕) เพื่อเพิ่มขีดความสามารถของทรัพยากรมนุษย์ทั้งทักษะฝีมือแรงงาน ระดับและคุณภาพ การศึกษา โดยส่งเสริมการเรียนรู้ตลอดชีวิต รวมถึงการจัดการทรัพยากรธรรมชาติและสิ่งแวดล้อม และสร้างสังคม เข้มแข็งยั่งยืน ด้วยทุนพหุวัฒนธรรมและการมีระบบสุขภาพที่ดี

ประเด็นการพัฒนา

(๑) พัฒนาคุณภาพการผลิตและการแปรรูปสินค้าเกษตรหลักของกลุ่มจังหวัด

(๒) พัฒนาและยกระดับการท่องเที่ยว

(๓) พัฒนาเศรษฐกิจและส่งเสริมอุตสาหกรรมการค้าชายแดน

(๔) ยกระดับคุณภาพชีวิต รายได้ การศึกษา สมรรถนะแรงงาน และสาธารณสุข เพื่อวิถีชีวิตที่ยั่งยืน และสันติสุข

๑.๙) เป้าหมายการพัฒนาที่ยั่งยืน (Sustainable Development Goals : SDGs)

เป็นเป้าหมายพัฒนาระดับนานาชาติ ซึ่งจัดทำขึ้นโดยองค์การสหประชาชาติ ในปัจจุบัน ได้มุ่งสู่ การจัดทำเป้าหมายการพัฒนาที่ยั่งยืน Sustainable Development Goals : SDGs ซึ่งมีช่วงดำเนินการตั้งแต่ พ.ศ. ๒๕๕๘ - ๒๕๗๓ โดยดำเนินงานต่อเนื่องจากเป้าหมายการพัฒนาแห่งสหัสวรรษ (Millennium Development Goals: MDGs) ที่ดำเนินการช่วง พ.ศ. ๒๕๔๓ - ๒๕๕๘ ที่พบว่าหลายเป้าหมายยังไม่บรรลุ ขณะที่ ความท้าทายใหม่ ๆ ของโลกเพิ่มความรุนแรงมากขึ้น โดยเฉพาะ ปัญหาและผลกระทบจากการเปลี่ยนแปลง

สภาพภูมิอากาศ การเพิ่มขึ้น ของประชากรส่งผลต่อทรัพยากรธรรมชาติและอาหาร และความเหลื่อมล้ำทางด้าน เศรษฐกิจ สังคมและการเมืองที่ รุนแรงขึ้นทั้งในระดับระหว่างประเทศและภายในประเทศ เป้าหมายการพัฒนาที่ยั่งยืน (SDGs) ประกอบด้วย ๑๗ เป้าหมาย (SDG Goals) ๑๖๙ เป้าหมายย่อย (SDG Targets) ที่มีความเป็นสากล เชื่อมโยงและเกื้อหนุนกัน และกำหนดให้มี ๒๔๗ ตัวชี้วัด เพื่อใช้ติดตามและประเมินความก้าวหน้าของการพัฒนา ตามเป้าหมาย

๑.๑๐) แผนพัฒนาจังหวัดปัตตานี

๑. ประเด็นการพัฒนาที่ ๑ การสร้างเสริมเศรษฐกิจที่เข้มแข็ง จากฐานเกษตรอุตสาหกรรม ผลผลิต ฮาลาลการค้า การบริการ และการท่องเที่ยว

๒. ประเด็นการพัฒนาที่ ๒ การพัฒนาสังคม เสริมสร้างศักยภาพคน ชุมชนน่าอยู่ ทรัพยากรธรรมชาติและสิ่งแวดล้อมที่อุดมสมบูรณ์อย่างยั่งยืนและทุนทางสังคม

๓. ประเด็นการพัฒนาที่ ๓ การเสริมสร้างความมั่นคง พัฒนาโครงสร้างพื้นฐานและเชื่อมโยงการคมนาคม

๑.๑๑) ยุทธศาสตร์การพัฒนาขององค์กรปกครองส่วนท้องถิ่นในเขตจังหวัดปัตตานี

(พ.ศ.๒๕๖๖-๒๕๗๐)

๑. ยุทธศาสตร์ที่ ๑ การพัฒนาเศรษฐกิจท้องถิ่นและส่งเสริมอาชีพชุมชน

๒. ยุทธศาสตร์ที่ ๒ การพัฒนาโครงสร้างพื้นฐาน บริการสาธารณสุข และการจัดการพลังงาน

๓. ยุทธศาสตร์ที่ ๓ การจัดการทรัพยากรธรรมชาติและสิ่งแวดล้อม และส่งเสริมการท่องเที่ยวอย่างยั่งยืน

๔. ยุทธศาสตร์ที่ ๔ การพัฒนาด้านการศึกษา การกีฬา ส่งเสริมประเพณีวัฒนธรรม และภูมิปัญญาท้องถิ่น

๕. ยุทธศาสตร์ที่ ๕ การสร้างความเข้มแข็งของชุมชน สังคมให้มีคุณภาพ และยกระดับคุณภาพชีวิต

๒. ยุทธศาสตร์ขององค์การบริหารส่วนตำบลป้อเระ

๒.๑ วิสัยทัศน์ (Vission)

“เป็นแหล่งสินค้าเกษตร มีคุณภาพชีวิตที่ดี ความรู้ทันสมัย การคมนาคมสะดวก ประชาชนมีสุข”

๒.๒ พันธกิจ (Missinon)

๑. ให้มีการส่งเสริม สนับสนุนการผลิตสินค้าเกษตรให้มีประสิทธิภาพ

๒. บริหารจัดการ ทรัพยากรธรรมชาติพื้นฐานในการผลิตสินค้าเกษตรให้เกิดประโยชน์สูงสุด

๓. พัฒนาส่งเสริมอาชีพให้แก่ประชาชน

๔. ส่งเสริมการศึกษา ศาสนา ประเพณีและวัฒนธรรมของท้องถิ่น

๕. สนับสนุนพัฒนาระบบสาธารณสุข

๖. จัดให้มีและบำรุงรักษา ถนนหนทาง และสาธารณูปโภคต่างๆ

๒.๓ จุดมุ่งหมายเพื่อการพัฒนา (Goals)

๑. เป็นแหล่งผลิตข้าวและไม้ผลที่มีคุณภาพในอนาคต

๒. มีการใช้ทรัพยากรที่เอื้อต่อการผลิตด้านเกษตรอย่างชาญฉลาดและยั่งยืน

๓. ประชาชนมีอาชีพและมีรายได้ที่เพียงพอ

๔. ประชาชนมีช่องทางรับรู้ข่าวสาร เด็กมีพื้นฐานการเรียนรู้ที่ทันสมัยเพิ่มมากขึ้น

๕. ประเพณี วัฒนธรรมและภูมิปัญญาท้องถิ่นได้รับการฟื้นฟูและอนุรักษ์

๖. ผู้ด้อยโอกาสได้รับ

๒.๔ ยุทธศาสตร์

๑. ยุทธศาสตร์การพัฒนาและเสริมสร้างความเข้มแข็งของระบบเศรษฐกิจชุมชนและการแก้ไขปัญหาและความยากจน

๒. ยุทธศาสตร์การพัฒนา ด้านการศึกษาและสังคมให้มีคุณภาพ

๓. ยุทธศาสตร์การพัฒนา ด้านการกีฬาและการท่องเที่ยว

๔. ยุทธศาสตร์การพัฒนา ด้านการบริหารจัดการที่ดี

๕. ยุทธศาสตร์การพัฒนา ด้านการจัดการทรัพยากรธรรมชาติและสิ่งแวดล้อม

๖. ยุทธศาสตร์การพัฒนา ด้านโครงสร้างพื้นฐาน

๗. ยุทธศาสตร์การพัฒนา ด้านการรักษาความมั่นคงและเสริมสร้างสันติสุข

๒.๕ เป้าประสงค์

๑. ก่อสร้าง ปรับปรุง ซ่อมแซมเส้นทางคมนาคมให้มีมาตรฐานและทั่วถึง

๒. ส่งเสริมและสนับสนุนการเสริมสร้างสุขภาวะของประชาชนให้มีสุขภาพแข็งแรงและได้รับการทางสาธารณสุขอย่างทั่วถึง

๓. ส่งเสริมและสนับสนุนการพัฒนาประชาธิปไตยภาคพลเมือง การพัฒนาศักยภาพผู้นำชุมชน สนับสนุนการจัดระบบข้อมูลข่าวสารเพื่อการพัฒนาชุมชน ตลอดจนการสร้างเครือข่ายเพื่อพัฒนาชุมชนความเสมอภาคสิทธิเสรีภาพ

๔. ส่งเสริมและสนับสนุนการฝึกอบรม การฝึกอาชีพ และสร้างอาชีพให้แก่กลุ่มเกษตรกรและประชาชน

๕. ส่งเสริมและสนับสนุนการจัดการและการสร้างองค์ความรู้ในการจัดการทรัพยากรธรรมชาติและสิ่งแวดล้อม

๖. ส่งเสริมและพัฒนาการศึกษา ทั้งในระบบและนอกระบบ

๗. การเพิ่มประสิทธิภาพการบริงานของท้องถิ่น

๒.๖ ตัวชี้วัด

๑. จำนวนของสาธารณูปโภคที่มีมาตรฐานเพิ่มขึ้น

๒. จำนวนประชาชนที่ได้รับการดูแลคุณภาพชีวิตที่ดีขึ้น

๓. ร้อยละที่เพิ่มขึ้นของจำนวนประชาชนที่ได้รับการดูแลเกี่ยวกับการป้องกันบรรเทาสาธารณภัยและการแก้ไขปัญหาหายาเสพติด

๔. ระดับความสำเร็จของการสนับสนุนด้านสาธารณสุขและทรัพยากรธรรมชาติและสิ่งแวดล้อมเพิ่มขึ้น

๕. ระดับความสำเร็จของการสนับสนุนการประกอบอาชีพและพัฒนาอาชีพของประชาชน

๖. ร้อยละของระดับความพึงพอใจของผู้รับบริการ

๒.๗ ค่าเป้าหมาย

๑. อบต.จัดให้มีโครงสร้างพื้นฐานในด้านต่างๆ เพื่อให้บริการประชาชนได้ปีละ ๘ โครงการ

๒. จำนวนผู้สูงอายุ ผู้พิการ และประชาชนโดยทั่วไปที่มีสิทธิและลงทะเบียนกับอบต.เพื่อขอรับสิทธิได้รับบริการอย่างทั่วถึงทุกคน ๑๐๐ เปอร์เซ็นต์

๓. ประชาชนผู้ประสบสาธารณภัยมีความพึงพอใจในการแก้ไขปัญหาความเดือดร้อน ร้อยละ ๘๐

๔. ปัญหาเสพติดที่เกิดขึ้นในพื้นที่ลดลง ร้อยละ ๕ ต่อปี

๕. องค์การบริหารส่วนตำบลทุ่งนทรีมีผลการปฏิบัติงานที่มีประสิทธิภาพ ร้อยละ ๖๐

๒.๘ กลยุทธ์

๑. สนับสนุนโครงสร้างพื้นฐานทางเศรษฐกิจ
๒. พัฒนาแหล่งน้ำเพื่อการอุปโภค-บริโภค และทำการเกษตร
๓. พัฒนาด้านสาธารณสุขบริโภคและสาธารณสุขการ
๔. ส่งเสริมและสนับสนุนด้านการศึกษา สาธารณสุข และการกีฬา
๕. ส่งเสริมและพัฒนาคุณภาพชีวิตเด็ก เยาวชน สตรี ผู้สูงอายุ ผู้พิการ ผู้ยากไร้ และผู้ด้อยโอกาส
๖. ส่งเสริมอาชีพให้กับประชาชน
๗. ส่งเสริมและพัฒนากลุ่มองค์กรประชาชนให้มีความเข้มแข็ง
๘. ป้องกัน บำบัด ฟื้นฟู ติดตามและช่วยเหลือเกี่ยวกับยาเสพติด
๙. สนับสนุนด้านความปลอดภัยในชีวิตและทรัพย์สินของประชาชน
๑๐. ส่งเสริมให้ประชาชนเข้ามามีส่วนร่วมในการพัฒนาท้องถิ่น และสร้างเครือข่ายประชาธิปไตย
๑๑. พัฒนาและส่งเสริมด้านการเกษตร ด้านการท่องเที่ยว
๑๒. อนุรักษ์ ฟื้นฟูทรัพยากรธรรมชาติและสิ่งแวดล้อม
๑๓. อนุรักษ์ ฟื้นฟู สืบสานศาสนา ศิลปวัฒนธรรม จารีตประเพณี และภูมิปัญญาท้องถิ่น
๑๔. ส่งเสริมให้ประชาชนนำแนวทางปรัชญาเศรษฐกิจพอเพียงมาใช้ในการดำเนินชีวิต
๑๕. พัฒนาประสิทธิภาพในการปฏิบัติงานในด้านต่างๆ เพื่อให้บริการประชาชนได้อย่างทั่วถึง
๑๖. ส่งเสริมให้ทุกภาคส่วนเข้ามามีส่วนร่วมในการปฏิบัติงานในด้านต่างๆของอบต.ภายใต้หลัก

ธรรมาภิบาล

๒.๙ จุดยืนทางยุทธศาสตร์

- ๑) พัฒนาชุมชนให้น่าอยู่มีความปลอดภัย โดยได้รับการบริการสาธารณะด้านโครงสร้างพื้นฐานที่จำเป็นเพื่อความสะดวก รวดเร็ว และรองรับการขยายตัวของชุมชนและเศรษฐกิจ
- ๒) พัฒนาระบบการศึกษา ส่งเสริมและสนับสนุนกิจกรรมสำคัญทางศาสนา อนุรักษ์ ศิลปวัฒนธรรมท้องถิ่นให้คงอยู่สืบไป
- ๓) ส่งเสริมและพัฒนาศักยภาพคนและความเข้มแข็งของชุมชนในการพึ่งตนเองตามหลักปรัชญาของเศรษฐกิจพอเพียง
- ๔) กำจัดขยะมูลฝอยสิ่งปฏิกูลและมลภาวะสิ่งแวดล้อมในท้องถิ่นอย่างมีระบบและมีความยั่งยืน
- ๕) อบต.มีการบริหารจัดการภาครัฐที่ดีและมีส่วนร่วมจากทุกภาคส่วน

๓.๐ ความเชื่อมโยงของยุทธศาสตร์ในภาพรวม

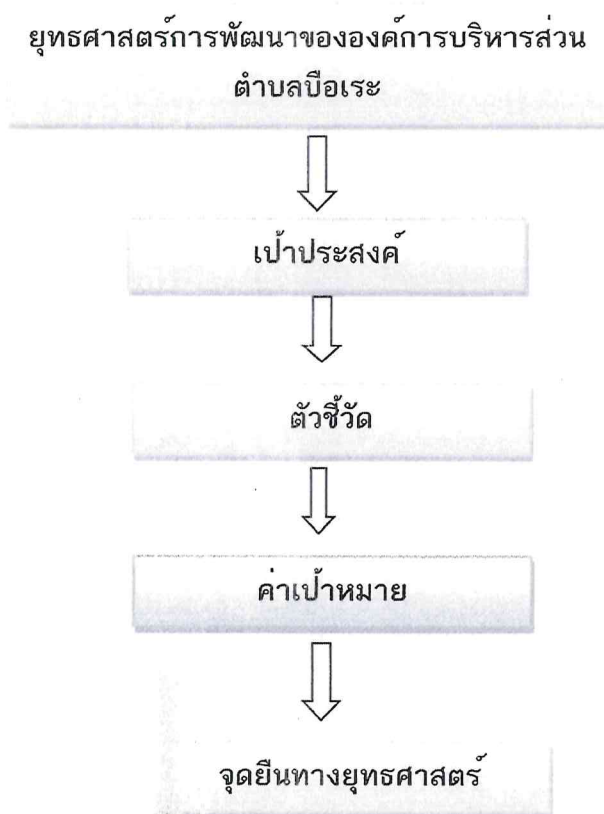

๓. การวิเคราะห์เพื่อพัฒนาท้องถิ่น

๓.๑ การวิเคราะห์กรอบการจัดทำยุทธศาสตร์ขององค์กรปกครองส่วนท้องถิ่น

ในการจัดทำแผนพัฒนาท้องถิ่นของอบต.ได้ใช้การวิเคราะห์ SWOT Analysis/Demand (Demand Analysis)/Global Demand และ Trend ปัจจัยและสถานการณ์การเปลี่ยนแปลงที่มีผลต่อการพัฒนาอย่างน้อยต้องประกอบด้วย การวิเคราะห์ศักยภาพด้านเศรษฐกิจ ด้านสังคม ด้านทรัพยากรธรรมชาติและสิ่งแวดล้อม ซึ่งมีรายละเอียดดังนี้

๑. จุดแข็ง (S : Strength)

๑. สภาพพื้นที่เหมาะแก่การทำเกษตร
๒. ประชาชนมีส่วนร่วมและอยู่กันอย่างพองาม
๓. มีระบบโครงสร้างพื้นฐาน ระบบสาธารณูปโภค สาธารณูปการดีพอสมควร
๔. มีตลาดจำหน่ายสินค้าทางการเกษตร
๕. การเมืองมีความเข้มแข็ง มีการประสานงานกับอำเภอและจังหวัดปัตตานี
๕. มีตลาดจำหน่ายสินค้าทางการเกษตร
๖. ผู้นำท้องถิ่นมีบทบาทต่อการพัฒนาท้องถิ่นมาก
๗. การทำงานในองค์การบริหารส่วนตำบลมีลักษณะร่วมมือกันดี ทำงานเป็นทีม
๘. มีระเบียบ กฎหมาย ที่ใช้เป็นแนวทางการปฏิบัติงานที่ชัดเจน

๒. จุดอ่อน (W : Weakness)

๑. ขาดแหล่งน้ำขนาดใหญ่เพื่อการเกษตร
๒. งบประมาณมีจำนวนจำกัด ไม่สามารถพัฒนาท้องถิ่นได้ตามความต้องการของประชาชนได้อย่างครอบคลุมและทั่วถึง
๓. ภายในเขตพื้นที่เป็นพื้นที่ครอบครองโดยไม่มีเอกสารสิทธิ์
๔. ยังขาดเครื่องมือเครื่องใช้และอุปกรณ์ที่ทันสมัยที่จะบริหารจัดการในพื้นที่
๕. บุคลากรในหน่วยงานมีไม่เพียงพอกับปริมาณงานที่เพิ่มมากขึ้น

๓. โอกาส (O : Opportunity)

๑. นโยบายของรัฐบาลในการส่งเสริมและสนับสนุนการแก้ไขปัญหาและพัฒนาในด้านต่างๆ
๒. แผนยุทธศาสตร์การพัฒนาของจังหวัดมีความชัดเจน
๓. เป็นพื้นที่ที่มีขนาดเล็ก เหมาะสมแก่การพัฒนา
๔. ประชาชนในท้องถิ่นมีศักยภาพสูง สามารถพึ่งพาตนเองได้
๕. มีการประสานงานระหว่างหน่วยงานต่างๆทำให้เป็นการร่วมดำเนินงานในเชิงบูรณาการร่วมกัน

๔. อุปสรรค (T : Threat)

๑. องค์การบริหารส่วนตำบลมีรายได้จำกัด งบประมาณที่ใช้ในการพัฒนาไม่เพียงพอ ยังต้องขอรับการสนับสนุนจากส่วนกลางและหน่วยงานอื่น
๒. ราคาผลผลิตทางการเกษตรไม่คงที่ ขึ้นอยู่กับกลไกราคาของตลาดโลก
๓. ประชาชนยังขาดความรู้ ความเข้าใจ บทบาทหน้าที่ของตนเองกับงานของท้องถิ่น
๔. การดำเนินงานตามนโยบายต่างๆของรัฐบาลมีจำนวนเพิ่มมากขึ้น ความรับผิดชอบเพิ่มมากขึ้น ประกอบกับปัญหาในพื้นที่และความต้องการของประชาชนมีมาก แต่ไม่สามารถปฏิบัติได้ครบถ้วน เนื่องจากด้วยอำนาจหน้าที่และจำนวนงบประมาณที่มีจำกัด

๓.๒ การประเมินสถานการณ์สภาพแวดล้อมภายนอกที่เกี่ยวข้อง

ปัญหาด้าน	สภาพปัญหา	ความต้องการ
๑. ปัญหาด้านโครงสร้างพื้นฐาน	<ul style="list-style-type: none">- การคมนาคมไม่สะดวกในเส้นทางรอง- ระบบประปาหมู่บ้านยังไม่ทั่วถึง	<ul style="list-style-type: none">- ก่อสร้าง ปรับปรุง ซ่อมแซมถนนในเขตพื้นที่ให้ได้มาตรฐาน รองรับ การขยายตัวของ ภาคอุตสาหกรรมและเกษตรกรรมในอนาคต- ขยายเขตระบบประปาให้ทั่วถึงทุกหมู่บ้าน
๒. ปัญหาด้านแหล่งน้ำ	<ul style="list-style-type: none">- ขาดแหล่งน้ำที่สะอาดเพื่อการอุปโภคบริโภค และสำหรับใช้ทำการเกษตร ในฤดูแล้ง- แหล่งน้ำคลองตื้นเขิน ทำให้เกิด น้ำท่วมขังในฤดูฝน	<ul style="list-style-type: none">- เพิ่มแหล่งเก็บกักน้ำที่สะอาด- ขุดลอกคลองต่างๆ ที่ตื้นเขิน เพื่อการระบายน้ำที่สะดวกและรวดเร็วขึ้น
๓. ปัญหาด้านสาธารณสุข	<ul style="list-style-type: none">- ประชาชนยังขาดความสนใจและ ความรู้ความเข้าใจในการรักษาสุขภาพ และปัญหาด้านสุขอนามัย- การระบาดและการป้องกันโรคระบาดต่างๆ	<ul style="list-style-type: none">- จัดทำโครงการรณรงค์ให้ความรู้แก่ประชาชน เกี่ยวกับโรคต่างๆ และการป้องกันตนเองเบื้องต้น- สนับสนุนงบประมาณเพิ่มในการจัดซื้อเวชภัณฑ์ ยา และอุปกรณ์ป้องกันโรคให้กับประชาชน - รณรงค์ร่วมกับประชาชนในการควบคุมและป้องกันโรคระบาดต่างๆโดยเฉพาะโรคไข้เลือดออก
๔. ปัญหาด้านสังคม	<ul style="list-style-type: none">- ผู้สูงอายุ ผู้พิการ บางรายไม่ได้รับการดูแล- การแพร่ระบาดของยาเสพติดในชุมชน โรงเรียน- ปัญหาการลักเล็กขโมยน้อย	<ul style="list-style-type: none">- จัดสรรเบี้ยยังชีพให้อย่างทั่วถึง- ลดจำนวนผู้เสพยาเสพติดให้น้อยลง โดยส่งเสริมให้เยาวชนเล่นกีฬาและทำกิจกรรมอื่นๆ- จัดให้มีสายตรวจภายในหมู่บ้าน
๕. ปัญหาด้านการศึกษา การศาสนา วัฒนธรรม ท้องถิ่น การกีฬาและนันทนาการ	<ul style="list-style-type: none">- อัตราการเรียนต่อในระดับที่สูงขึ้นของประชาชนมีน้อย ขาดแหล่งเรียนรู้ที่เป็นการศึกษาตามอัธยาศัยหรือการศึกษา นอก ระบบ- ขาดแคลนสถานที่ในการให้บริการ ด้านข้อมูลข่าวสาร สารสนเทศ	<ul style="list-style-type: none">- ส่งเสริมการศึกษานอกโรงเรียนหรือการศึกษา ระบบทางไกล- จัดทำศูนย์ข้อมูลข่าวสาร สื่อ สารสนเทศเพื่อ การเรียนรู้ จัดที่อ่านหนังสือพิมพ์ประจำหมู่บ้าน ให้เพียงพอ และเพิ่มหอกระจายข่าวให้ทั่วถึง

ปัญหาด้าน	สภาพปัญหา	ความต้องการ
๕. ปัญหาด้านการศึกษา การศาสนา วัฒนธรรม ท้องถิ่น การกีฬาและ นันทนาการ (ต่อ)	- วัฒนธรรมท้องถิ่นอันดีงาม ภูมิปัญญา ชาวบ้านเริ่มสูญหาย	- จัดทำโครงการส่งเสริมการอนุรักษ์ ภูมิปัญญา ชาวบ้านให้กับเยาวชน รุ่นหลัง
๖. ปัญหาด้านการเมือง การบริหาร และการ พัฒนาบุคลากรท้องถิ่น	- การแพร่กระจายข่าวสารด้านการเมือง ยังไม่ทั่วถึง - ประชาชนบางส่วนยังขาดความรู้ ความ เข้าใจในระบบการบริหารงาน ส่วนท้องถิ่น - ภาระบวการทำงานของบุคลากรใน ส่วนท้องถิ่นยังไม่สามารถตอบสนอง ความ ต้องการของประชาชนได้เท่าที่ควร	- จัดทำศูนย์ข้อมูลข่าวสารระดับตำบล และรวบรวมข่าวสารให้ประชาชน ได้รับทราบ - เพิ่มพูนความรู้ให้กับสมาชิกสภา องค์การบริหารส่วนตำบล คณะ ผู้บริหาร พนักงานส่วนตำบล ลูกจ้าง และพนักงานจ้าง ตลอดจนเด็ก เยาวชน และประชาชน - พนักงานส่วนตำบล ลูกจ้างและ พนักงานจ้าง ต้องปรับปรุง ภาระบวการทำงาน ให้สามารถ ตอบสนองความต้องการของประชาชน ได้ดีที่สุดมากกว่าที่เป็นอยู่
๗. ปัญหาด้านการจัดการ ทรัพยากรธรรมชาติ สิ่งแวดล้อม และ การ ท่องเที่ยว	- พื้นที่รกร้าง/เสื่อมโทรมยังไม่ได้รับ การ ปรับปรุงแก้ไข หรือฟื้นฟู - ปัญหาการกำจัดขยะมูลฝอยและ สิ่งปฏิกูล	- รณรงค์ให้มีการปลูกป่า และส่งเสริม ให้มีการใช้ พื้นที่ให้เป็นประโยชน์ - รณรงค์ให้ประชาชนมีความรู้ ความ เข้าใจในการ ก ำจัดขยะมูลฝอยใน บ้านเรือนของตนเองและ ท ำให้ชุมชน ของตนเองมีความน่าอยู่มากขึ้น

ส่วนที่ ๓

การนำแผนพัฒนาท้องถิ่นสู่การปฏิบัติ

1. ยุทธศาสตร์การพัฒนาและแผนงาน

ที่	ยุทธศาสตร์	ด้าน	แผนงาน	หน่วยงาน รับผิดชอบหลัก	หน่วยงาน สนับสนุน
1	ยุทธศาสตร์การพัฒนาและเสริมสร้างความเข้มแข็งของระบบเศรษฐกิจชุมชนและการแก้ไขปัญหาความยากจน	ด้านบริการชุมชนและสังคม	แผนงานสร้างความเข้มแข็งของชุมชน	สำนักปลัด	
		ด้านการเศรษฐกิจ	แผนงานการเกษตร	สำนักปลัด	
2	ยุทธศาสตร์การพัฒนาด้านการศึกษาและสังคมให้มีคุณภาพ	ด้านบริการชุมชนและสังคม	แผนงานการศึกษา	กองการศึกษาฯ	
			แผนงานสาธารณสุข	สำนักปลัด	
			แผนงานสร้างความเข้มแข็งของชุมชน	สำนักปลัด	
		ด้านการศึกษาและสังคม	แผนงานการศาสนาวัฒนธรรมและนันทนาการ	กองการศึกษาฯ	
		ด้านการดำเนินงานอื่น	แผนงานงบกลาง	สำนักปลัด	
3	ยุทธศาสตร์การพัฒนาด้านการกีฬาและการท่องเที่ยว	ด้านบริการชุมชนและสังคม	แผนงานอุตสาหกรรมและการโยธา	กองช่าง	
			แผนงานการศาสนาวัฒนธรรมและนันทนาการ	กองการศึกษาฯ	
4	ยุทธศาสตร์การพัฒนาด้านการบริหารจัดการที่ดี	ด้านบริหารทั่วไป	แผนงานบริหารงานทั่วไป	สำนักปลัด/กองคลัง	
			แผนงานสร้างความเข้มแข็งของชุมชน	สำนักปลัด	
		ด้านการดำเนินงานอื่น	แผนงานงบกลาง	สำนักปลัด	
5	ยุทธศาสตร์การพัฒนาด้านการจัดการทรัพยากรธรรมชาติและสิ่งแวดล้อม	ด้านการเศรษฐกิจ	แผนงานการเกษตร แผนงานเคหะและชุมชน	สำนักปลัด	
6	ยุทธศาสตร์การพัฒนาด้านโครงสร้างพื้นฐาน	ด้านบริการชุมชนและสังคม	แผนงานอุตสาหกรรมและการโยธา	กองช่าง	
7	ยุทธศาสตร์การพัฒนาด้านการรักษาความมั่นคงและเสริมสร้างสันติสุข	ด้านบริหารทั่วไป	แผนงานการรักษาความสงบภายใน	สำนักปลัด	
รวม	7 ยุทธศาสตร์	4 ด้าน	9 แผนงาน	4 สำนัก/กอง	

องค์การบริหารส่วนตำบลป่าเลี้ยว

๒. บัญชีโครงการพัฒนาท้องถิ่น

รายละเอียดโครงการพัฒนา
 แผนพัฒนาท้องถิ่น (พ.ศ.๒๕๖๖-๒๕๗๐)
 องค์การบริหารส่วนตำบลบือระ อำเภอสายบุรี จังหวัดปัตตานี

ก. ยุทธศาสตร์จังหวัดที่ ๑ การส่งเสริมเศรษฐกิจที่เข้มแข็งจากฐานเกษตรอุตสาหกรรม ผลผลิตฮาลาล การค้าการบริการ และการท่องเที่ยว
 ข. ยุทธศาสตร์การพัฒนาขององค์กรปกครองส่วนท้องถิ่นในเขตจังหวัด ที่ ๑ การพัฒนาด้านเศรษฐกิจและคุณภาพชีวิตที่ดี
 ยุทธศาสตร์ที่ ๑ การพัฒนาและเสริมสร้างระบบเศรษฐกิจชุมชนและการแก้ไขปัญหาความยากจน
 ๑.๑ แผนงานสร้างความเข้มแข็งของชุมชน

ที่	โครงการ	วัตถุประสงค์	เป้าหมาย (ผลผลิตของโครงการ)	งบประมาณ				ตัวชี้วัด (KPI)	ผลที่คาดว่าจะได้รับ	หน่วยงาน รับผิดชอบหลัก
				๒๕๖๖ (บาท)	๒๕๖๗ (บาท)	๒๕๖๘ (บาท)	๒๕๖๙ (บาท)			
๑	โครงการอบรมส่งเสริมอาชีพให้กับกลุ่มอาชีพและประชาชนในตำบลบือระ	เพื่อเพิ่มความรู้ด้านอาชีพให้กับประชาชนในตำบลบือระ	กลุ่มอาชีพและประชาชนในตำบล	๑๐๐,๐๐๐	๑๐๐,๐๐๐	๑๐๐,๐๐๐	๑๐๐,๐๐๐	จำนวนผู้เข้าร่วมอบรมอาชีพเสริมสร้างรายได้	สำนักงานปลัด	
๒	โครงการส่งเสริมการผลิตสินค้าของกลุ่มอาชีพให้มีคุณภาพและได้มาตรฐาน	เพื่อสนับสนุนการพัฒนาคุณภาพในการพัฒนาผลิตภัณฑ์อย่างต่อเนื่อง	ส่งเสริมกลุ่มอาชีพต่างๆในตำบลบือระ	-	-	๕๐,๐๐๐	๕๐,๐๐๐	กลุ่มอาชีพมีความเข้มแข็ง	สำนักงานปลัด และเป็นที่รู้จักมากขึ้น	
๓	โครงการส่งเสริมและสนับสนุนความรู้ด้านมาตรฐานการดำเนินงานเพื่อส่งเสริม	เพื่อส่งเสริมสนับสนุนการทำอาชีพเสริมให้กับประชาชนในตำบลบือระ	ประชาชนในตำบล	-	-	๕๐,๐๐๐	๕๐,๐๐๐	ร้อยละของประชาชนที่เข้าร่วมโครงการมีความรู้ด้านผลิตภัณฑ์	สำนักงานปลัด เสริมและมีความเป็นอยู่ที่ดีขึ้น	

รายละเอียดโครงการพัฒนา
แผนพัฒนาท้องถิ่น (พ.ศ.๒๕๖๖-๒๕๗๐)
องค์การบริหารส่วนตำบลเอราวัณ อำเภอสายบุรี จังหวัดปัตตานี

- ก. ยุทธศาสตร์จังหวัดที่ ๑ การส่งเสริมเศรษฐกิจที่เข้มแข็งจากฐานเกษตรอุตสาหกรรม ผลผลิตฮาลาล การค้าการบริการ และการท่องเที่ยว
- ข. ยุทธศาสตร์การพัฒนาขององค์กรปกครองส่วนท้องถิ่นในเขตจังหวัด ที่ ๑ การพัฒนาฐานเศรษฐกิจและคุณภาพชีวิตที่ดี
- ยุทธศาสตร์ที่ ๑ การพัฒนาและเสริมสร้างระบบเศรษฐกิจชุมชนและการแก้ไขปัญหาความยากจน
- ๑.๑ แผนงานสร้างความเข้มแข็งของชุมชน

ที่	โครงการ	วัตถุประสงค์	เป้าหมาย (ผลผลิตของโครงการ)	งบประมาณ					ตัวชี้วัด (KPI)	ผลที่คาดว่าจะได้รับ	หน่วยงาน รับผิดชอบหลัก
				๒๕๖๖ (บาท)	๒๕๖๗ (บาท)	๒๕๖๘ (บาท)	๒๕๖๙ (บาท)	๒๕๗๐ (บาท)			
๔	โครงการส่งเสริมอาชีพการเพาะเห็ด	เพื่อให้ประชาชนมีความรู้ไปประกอบอาชีพเสริมเพิ่มรายได้และลดรายจ่ายให้กับครัวเรือน	ประชาชนในตำบล	-	๖๐,๐๐๐	-	๖๐,๐๐๐	๖๐,๐๐๐	ร้อยละของผู้เข้าร่วมโครงการมีความรู้เพิ่มขึ้นและมีรายได้เพิ่มมากขึ้น	ประชาชนมีความรู้เพิ่มขึ้นและมีรายได้	สำนักงานปลัด
รวม	๔ โครงการ	-	-	๑๐๐,๐๐๐	๑๖๐,๐๐๐	๑๕๐,๐๐๐	๒๑๐,๐๐๐	๒๖๐,๐๐๐	-	-	-

รายละเอียดโครงการพัฒนา
แผนพัฒนาท้องถิ่น (พ.ศ.๒๕๖๖-๒๕๗๐)
องค์การบริหารส่วนตำบลบือระ อำเภอสายบุรี จังหวัดปัตตานี

- ก. ยุทธศาสตร์จังหวัดที่ ๑ การส่งเสริมเศรษฐกิจที่เข้มแข็งจากฐานเกษตรอุตสาหกรรม ผลผลิตฮาลาล การค้าการบริการ และการท่องเที่ยว
- ข. ยุทธศาสตร์การพัฒนาขององค์กรปกครองส่วนท้องถิ่นในเขตจังหวัด ที่ ๑ การพัฒนาฐานเศรษฐกิจและคุณภาพชีวิตที่ดี
- ยุทธศาสตร์ที่ ๑ การพัฒนาและเสริมสร้างความเข้มแข็งของระบบเศรษฐกิจชุมชนและการแก้ไขปัญหาความยากจน

๑.๒ แผนงานการเกษตร

ที่	โครงการ	วัตถุประสงค์	เป้าหมาย (ผลผลิตของโครงการ)	งบประมาณ					ตัวชี้วัด (KPI)	ผลที่คาดว่าจะได้รับ	หน่วยงาน รับผิดชอบหลัก
				๒๕๖๖ (บาท)	๒๕๖๗ (บาท)	๒๕๖๘ (บาท)	๒๕๖๙ (บาท)	๒๕๗๐ (บาท)			
๑	โครงการส่งเสริมเกษตรกรอินทรีย์	เพื่อให้เกษตรกรมีการเพาะปลูกแบบปลอดสารพิษ	เกษตรกรในตำบลบือระ	-	๓๐,๐๐๐	-	๓๐,๐๐๐	-	ร้อยละของผู้เข้าร่วมโครงการ	ประชาชนมีสุขภาพที่ดี ได้รับโรคภัยปลอดสารพิษ	สำนักงาน รับผิดชอบหลัก
๒	โครงการอบรมส่งเสริมการปลูกพืชผักหลังฤดูเก็บเกี่ยว	เพื่อสร้างโอกาสให้กับเกษตรกรได้เรียนรู้การเพาะปลูกพืชอินทรีย์บนพื้นที่นา และสร้างรายได้จากการปลูกพืชหลังการทำนา	เกษตรกรในตำบลบือระ	-	๕๐,๐๐๐	-	๕๐,๐๐๐	๕๐,๐๐๐	ร้อยละของผู้เข้าร่วมโครงการมีความรู้เพิ่มมากขึ้น	เกษตรกรมีความรู้ในการเพาะปลูกพืชอื่นๆและเพิ่มรายได้ให้กับครัวเรือน	สำนักปลัด
๓	โครงการศูนย์สัมมนาชีพต้นแบบตามหลักปรัชญาเศรษฐกิจพอเพียง	เพื่อสร้างเกษตรกรขึ้นมาชีพต้นแบบตามหลักปรัชญาเศรษฐกิจพอเพียงในตำบลบือระ	จำนวน ๑ ศูนย์	-	-	๖๐,๐๐๐	๖๐,๐๐๐	-	จำนวนศูนย์สัมมนาชีพที่เกิดขึ้นในชุมชน	มีศูนย์สัมมนาชีพต้นแบบในชุมชน	สำนักปลัด

รายละเอียดโครงการพัฒนา
แผนพัฒนาท้องถิ่น (พ.ศ.๒๕๖๖-๒๕๗๐)
องค์การบริหารส่วนตำบลเปือยระ อำเภอสายบุรี จังหวัดปัตตานี

- ก. ยุทธศาสตร์จังหวัดที่ ๑ การสร้างเสริมเศรษฐกิจที่เข้มแข็งจากฐานเกษตรอุตสาหกรรม ผลผลิตฮาลาล การค้าการบริการ และการท่องเที่ยว
- ข. ยุทธศาสตร์การพัฒนาขององค์กรปกครองส่วนท้องถิ่นในเขตจังหวัด ที่ ๑ การพัฒนาด้านเศรษฐกิจและคุณภาพชีวิตที่ดี
- ยุทธศาสตร์ที่ ๑ การพัฒนาและเสริมสร้างระบบเศรษฐกิจชุมชนและการแก้ไขปัญหาความยากจน

๑.๒ แผนงานการเกษตร

ที่	โครงการ	วัตถุประสงค์	เป้าหมาย (ผลผลิตของโครงการ)	งบประมาณ					ตัวชี้วัด (KPI)	ผลที่คาดว่าจะได้รับ	หน่วยงาน รับผิดชอบหลัก
				๒๕๖๖ (บาท)	๒๕๖๗ (บาท)	๒๕๖๘ (บาท)	๒๕๖๙ (บาท)	๒๕๗๐ (บาท)			
๔	โครงการส่งเสริมสนับสนุนการค้าเงินตามหลักปรัชญาของเศรษฐกิจพอเพียง	เพื่อพัฒนาด้านการเกษตรแบบพอเพียงตามแนวทฤษฎีใหม่	เกษตรกรในตำบลเปือยระ	-	-	-	๒๐,๐๐๐	๒๐,๐๐๐	๒๐,๐๐๐	ร้อยละหรือจำนวนผู้เข้าร่วมฝึกอบรมมีความรู้เพิ่มขึ้น	สำนักงาน รับผิดชอบหลัก
รวม	๔ โครงการ	-	-	๘๐,๐๐๐	๖๐,๐๐๐	-	๑๖๐,๐๐๐	๒๐,๐๐๐	๗๐,๐๐๐	-	-

รายละเอียดโครงการพัฒนา
แผนพัฒนาท้องถิ่น (พ.ศ.๒๕๖๖-๒๕๗๐)
องค์การบริหารส่วนตำบลเอราวัณ อำเภอสายบุรี จังหวัดปัตตานี

ก. ยุทธศาสตร์จังหวัดที่ ๒ การพัฒนาสังคม เสริมสร้างศักยภาพคน ชุมชนน่าอยู่ ทรพยากรธรรมชาติดีและสิ่งแวดล้อมที่อุดมสมบูรณ์อย่างยั่งยืน

ข. ยุทธศาสตร์การพัฒนาขององค์กรปกครองส่วนท้องถิ่นในเขตจังหวัด ที่ ๔ พัฒนากันสังคมและความมั่นคง

ยุทธศาสตร์ที่ ๒ การพัฒนาด้านการศึกษาและสังคมที่มีคุณภาพ

๒.๑ แผนงานการศึกษา

ที่	โครงการ	วัตถุประสงค์	เป้าหมาย (ผลผลิตของโครงการ)	งบประมาณ					ตัวชี้วัด (KPI)	ผลที่คาดว่าจะได้รับ	หน่วยงาน รับผิดชอบหลัก
				๒๕๖๖ (บาท)	๒๕๖๗ (บาท)	๒๕๖๘ (บาท)	๒๕๖๙ (บาท)	๒๕๗๐ (บาท)			
๑	ค่าอาหารเสริมนม สพฐ.	เพื่อพัฒนาให้เด็กนักเรียน มีสุขภาพร่างกายให้ แข็งแรง	โรงเรียนบ้านบือระ และโรงเรียนบ้าน บาโจย็อรัง	๗๔๗,๓๑๘	๘๒๓,๙๖๖	๙๐๐,๖๑๔	๙๗๗,๒๖๒	๑,๐๗๓,๐๗๒	ร้อยละของนักเรียน มีสุขภาพอนามัยที่ แข็งแรง	นักเรียนมีสุขภาพ อนามัยที่แข็งแรง	กองการศึกษา
๒	ค่าอาหารเสริมนม สพต.	เพื่อพัฒนาให้เด็กนักเรียน มีสุขภาพร่างกายให้ แข็งแรง	ศูนย์พัฒนาเด็กเล็ก บ้านชือบือแร	๙๕,๘๑๐	๙๕,๘๑๐	๙๕,๘๑๐	๑๐๕,๓๙๑	๑๑๔,๙๗๒	ร้อยละของเด็กศพต มีสุขภาพอนามัยที่ แข็งแรง	เด็ก ศพต.มีสุขภาพ อนามัยที่แข็งแรง	กองการศึกษา
๓	โครงการสนับสนุนค่าใช้จ่าย บริหารสถานศึกษา (ค่าอาหารกลางวัน)	เพื่อให้เด็กศูนย์ได้รับ สารอาหารครบ ๕ หมู่	ศูนย์พัฒนาเด็กเล็ก บ้านชือบือแร	๒๕๗,๒๕๐	๒๕๗,๒๕๐	๒๕๗,๒๕๐	๒๘๒,๙๗๕	๓๐๘,๗๐๐	ร้อยละของเด็กศพต ได้รับสารอาหาร ครบ ๕ หมู่	เด็ก ศพต.ได้รับสาร อาหารครบ ๕ หมู่	กองการศึกษา

รายละเอียดโครงการพัฒนา
แผนพัฒนาท้องถิ่น (พ.ศ.๒๕๖๖-๒๕๗๐)
องค์การบริหารส่วนตำบลบือเระ อำเภอสายบุรี จังหวัดปัตตานี

ก. ยุทธศาสตร์จังหวัดที่ ๒ การพัฒนาสังคม เสริมสร้างศักยภาพคน ชุมชนน่าอยู่ ทริพยากรธรรมชาติและสิ่งแวดล้อมที่อุดมสมบูรณ์อย่างยั่งยืน

ข. ยุทธศาสตร์การพัฒนาระบบโครงสร้างขององค์กรปกครองส่วนท้องถิ่นในเขตจังหวัด ที่ ๔ พัฒนาด้านสังคมและความมั่นคง

ยุทธศาสตร์ที่ ๒ การพัฒนาด้านการศึกษาและสังคมให้มีความก้าวหน้า

๒.๑ แผนงานการศึกษา

ที่	โครงการ	วัตถุประสงค์	เป้าหมาย (ผลผลิตของโครงการ)	งบประมาณ					ตัวชี้วัด (KPI)	ผลที่คาดว่าจะได้รับ	หน่วยงาน รับผิดชอบหลัก
				๒๕๖๖ (บาท)	๒๕๖๗ (บาท)	๒๕๖๘ (บาท)	๒๕๖๙ (บาท)	๒๕๗๐ (บาท)			
๔	โครงการสนับสนุนค่าใช้จ่าย การบริหารสถานศึกษาสำหรับ สนับสนุนค่าจัดการเรียนการ การสอนศูนย์พัฒนาเด็กเล็ก	เพื่อเป็นค่าใช้จ่ายในการ พัฒนาการจัดการศึกษา ของศูนย์พัฒนาเด็กเล็ก	เงินสนับสนุนค่าจัดการ เรียนการสอนศูนย์พัฒนา เด็กเล็กในอัตราที่ได้รับ จัดสรรต่อคนต่อปี	๘๕,๐๐๐ (บาท)	๘๕,๐๐๐ (บาท)	๘๕,๐๐๐ (บาท)	๘๕,๐๐๐ (บาท)	๘๕,๐๐๐ (บาท)	ร้อยละของเด็ก ปฐมวัยที่ได้รับบริการ ปฐมวัยที่ให้บริการ ตามวัย	เด็กปฐมวัยมีการ พัฒนาทักษะการ เรียนรู้เหมาะสม ตามวัย	กองการศึกษา
๕	โครงการสนับสนุนค่าใช้จ่าย การบริหารสถานศึกษา (ค่าอุปกรณ์การเรียน)	เพื่อเป็นค่าใช้จ่ายในการ พัฒนาการจัดการศึกษา ของศูนย์พัฒนาเด็กเล็ก	เงินสนับสนุนค่าจัดการ เรียนการสอนศูนย์พัฒนา เด็กเล็กในอัตราที่ได้รับ จัดสรรต่อคนต่อปี	๔,๐๐๐ (บาท)	๔,๐๐๐ (บาท)	๔,๐๐๐ (บาท)	๔,๐๐๐ (บาท)	๔,๐๐๐ (บาท)	ร้อยละของเด็ก ปฐมวัยที่ได้รับบริการ ปฐมวัยที่ให้บริการ เหมือนกัน	เด็กปฐมวัยมีโอกาส ทางการศึกษาที่เท่า เทียมกัน	กองการศึกษา

รายละเอียดโครงการพัฒนา
แผนพัฒนาท้องถิ่น (พ.ศ.๒๕๖๖-๒๕๗๐)
องค์การบริหารส่วนตำบลเปือยระ อำเภอสายบุรี จังหวัดปัตตานี

ก. ยุทธศาสตร์จังหวัดที่ ๒ การพัฒนาสังคม เสริมสร้างศักยภาพคน ชุมชนน้อยุ่ ทรพยากรธรรมชาติและสิ่งแวดล้อมอย่างยั่งยืน

ข. ยุทธศาสตร์การพัฒนาขององค์กรปกครองส่วนท้องถิ่นในเขตจังหวัด ที่ ๔ พัฒนาด้านสังคมและความมั่นคง

ยุทธศาสตร์ที่ ๒ การพัฒนาด้านการศึกษาและสังคมให้มีความ

๒.๑ แผนงานการศึกษา

ที่	โครงการ	วัตถุประสงค์	เป้าหมาย (ผลผลิตของโครงการ)	งบประมาณ					ตัวชี้วัด (KPI)	ผลที่คาดว่าจะได้รับ	หน่วยงาน รับผิดชอบหลัก
				๒๕๖๖ (บาท)	๒๕๖๗ (บาท)	๒๕๖๘ (บาท)	๒๕๖๙ (บาท)	๒๕๗๐ (บาท)			
๖	โครงการสนับสนุนค่าใช้จ่าย การบริหารสถานศึกษา (ค่าหนังสือเรียน)	เพื่อเป็นค่าใช้จ่ายในการ พัฒนาการจัดการศึกษา ของศูนย์พัฒนาเด็กเล็ก	เงินสนับสนุนค่าจัดการ เรียนการสอนศูนย์พัฒนา เด็กเล็กในอัตราที่ได้รับ จัดสรรต่อคนต่อปี	๔,๐๐๐	๔,๐๐๐	๔,๐๐๐	๔,๐๐๐	๔,๐๐๐	ร้อยละของเด็ก ปฐมวัยได้รับการ เรียน	เด็กปฐมวัยมีโอกาส ทางการศึกษาที่เท่า เทียมกัน	กองการศึกษา
๗	โครงการสนับสนุนค่าใช้จ่าย การบริหารสถานศึกษา (ค่าเครื่องแบบนักเรียน)	เพื่อเป็นค่าใช้จ่ายในการ พัฒนาการจัดการศึกษา ของศูนย์พัฒนาเด็กเล็ก	เงินสนับสนุนค่าจัดการ เรียนการสอนศูนย์พัฒนา เด็กเล็กในอัตราที่ได้รับ จัดสรรต่อคนต่อปี	๖,๐๐๐	๖,๐๐๐	๖,๐๐๐	๖,๐๐๐	๖,๐๐๐	ร้อยละของเด็ก ปฐมวัยได้รับการ เรียน	เด็กปฐมวัยมีโอกาส ทางการศึกษาที่เท่า เทียมกัน	กองการศึกษา
๘	โครงการสนับสนุนค่าใช้จ่าย การบริหารสถานศึกษา (ค่ากิจกรรมพัฒนาผู้เรียน)	เพื่อเป็นค่าใช้จ่ายในการ พัฒนาการจัดการศึกษา ของศูนย์พัฒนาเด็กเล็ก	เงินสนับสนุนค่าจัดการ เรียนการสอนศูนย์พัฒนา เด็กเล็กในอัตราที่ได้รับ จัดสรรต่อคนต่อปี	๘,๖๐๐	๘,๖๐๐	๘,๖๐๐	๘,๖๐๐	๘,๖๐๐	ร้อยละของเด็ก ปฐมวัยได้รับการ เรียน	เด็กปฐมวัยมีโอกาส ทางการศึกษาที่เท่า เทียมกัน	กองการศึกษา

รายละเอียดโครงการพัฒนา
แผนพัฒนาท้องถิ่น (พ.ศ.๒๕๖๖-๒๕๗๐)
องค์การบริหารส่วนตำบลปอระ อําเภอสาบบุรี จังหวัดปัตตานี

ก. ยุทธศาสตร์จังหวัดที่ ๒ การพัฒนาสังคม เสริมสร้างศักยภาพคน ชุมชนน่าอยู่ ทรัพยากรธรรมชาติ และสิ่งแวดล้อมที่อุดมสมบูรณ์อย่างยั่งยืน

ข. ยุทธศาสตร์การพัฒนาขององค์กรปกครองส่วนท้องถิ่นในเขตจังหวัด ที่ ๔ พัฒนาศักยภาพสังคมและความมั่นคง

ยุทธศาสตร์ที่ ๒ การพัฒนาด้านการศึกษาและสังคมให้มีคุณภาพ

๒.๑ แผนงานการศึกษา

ที่	โครงการ	วัตถุประสงค์	เป้าหมาย (ผลผลิตของโครงการ)	งบประมาณ					ตัวชี้วัด (KPI)	ผลที่คาดว่าจะได้รับ	หน่วยงาน รับผิดชอบหลัก
				๒๕๖๖ (บาท)	๒๕๖๗ (บาท)	๒๕๖๘ (บาท)	๒๕๖๙ (บาท)	๒๕๗๐ (บาท)			
๙	โครงการวันแม่แห่งชาติ	เพื่อให้เด็กได้รับรู้และเห็นความสำคัญของบุพการี	จำนวนเด็กและผู้ปกครองของศูนย์พัฒนาเด็กเล็กบ้านชือบือแร	๑๐,๐๐๐	๑๐,๐๐๐	๑๐,๐๐๐	๑๐,๐๐๐	๑๐,๐๐๐	จำนวนเด็กและผู้ปกครองที่เข้าร่วม	เด็กมีความกตัญญูต่อบุพการี	กองการศึกษา
๑๐	โครงการวันเด็กแห่งชาติ	เพื่อส่งเสริมให้เด็กได้มีกิจกรรมและมีความกล้าแสดงออก	นักเรียนในเขตพื้นที่ตำบลปอระและศูนย์พัฒนาเด็กเล็กบ้านชือบือแร	๘๐,๐๐๐	๘๐,๐๐๐	๘๐,๐๐๐	๘๐,๐๐๐	๘๐,๐๐๐	ร้อยละของนักเรียนที่เข้าร่วมโครงการ	เด็กมีโอกาสแสดงความสามารถและ ๗	กองการศึกษา
๑๑	โครงการปฐมวัยแก่ผู้ปกครอง	เพื่อให้ผู้ปกครองได้รับข้อมูลของศูนย์พัฒนาเด็กเล็ก	จำนวนผู้ปกครอง ๔๕ คน	๕,๐๐๐	๕,๐๐๐	๕,๐๐๐	๕,๐๐๐	๕,๐๐๐	ร้อยละของผู้ปกครองที่เข้าร่วม	ผู้ปกครองมีส่วนร่วมในการพัฒนาศูนย์พัฒนาเด็กเล็ก	กองการศึกษา

รายละเอียดโครงการพัฒนา
แผนพัฒนาท้องถิ่น (พ.ศ.๒๕๖๖-๒๕๗๐)
องค์การบริหารส่วนตำบลบ่อระ อำเภอสายบุรี จังหวัดปัตตานี

- ก. ยุทธศาสตร์จังหวัดที่ ๒ การพัฒนาสังคม เสริมสร้างศักยภาพคน ชุมชนน่าอยู่ ทรัพยากรธรรมชาติและสิ่งแวดล้อมที่ยั่งยืน
ข. ยุทธศาสตร์การพัฒนาขององค์กรปกครองส่วนท้องถิ่นในเขตจังหวัด ที่ ๔ พัฒนาด้านสังคมและความมั่นคง
ยุทธศาสตร์ที่ ๒ การพัฒนาด้านการศึกษาและสังคมให้มีคุณภาพ

๒.๑ แผนงานการศึกษา

ที่	โครงการ	วัตถุประสงค์	เป้าหมาย (ผลผลิตของโครงการ)	งบประมาณ				ตัวชี้วัด (KPI)	ผลที่คาดว่าจะได้รับ	หน่วยงานรับผิดชอบหลัก
				๒๕๖๖ (บาท)	๒๕๖๗ (บาท)	๒๕๖๘ (บาท)	๒๕๖๙ (บาท)			
๑๒	โครงการเปิดโลกทัศน์เด็กนักเรียนศูนย์พัฒนาเด็กเล็กให้นักเรียนศูนย์พัฒนาเด็กเล็กให้กับนักเรียน ศพต.	เพื่อเพิ่มการเรียนรู้จากสภาพแวดล้อมภายนอกให้กับนักเรียน ศพต.	เด็กศพต.และผู้ปกครอง จำนวน ๙๐ คน	๕๐,๐๐๐	๕๐,๐๐๐	๕๐,๐๐๐	๕๐,๐๐๐	ร้อยละของผู้เข้าร่วมโครงการ	เด็กได้ประสบการณ์จากสภาพแวดล้อมต่างถิ่น	กองการศึกษา
๑๓	โครงการค่ายพัฒนาเด็กภาคฤดูร้อน	เพื่อส่งเสริมให้เด็กใช้เวลาว่างให้เกิดประโยชน์ให้กับนักเรียน ศพต.	จำนวนเด็ก ๑๒๐ คน	๘๐,๐๐๐	๘๐,๐๐๐	๘๐,๐๐๐	๘๐,๐๐๐	ร้อยละของเด็กที่เข้าร่วมโครงการ	เด็กได้มีกิจกรรมอย่างสร้างสรรค์	กองการศึกษา
๑๔	โครงการค่ายภาษาอังกฤษ พาเพลิน (English Camp is fun)	เพื่อส่งเสริมให้เด็กมีทักษะทางภาษาอังกฤษ และสามารถนำไปใช้ให้เกิดประโยชน์ได้	จัดอบรมสนทนาภาษาอังกฤษ	๗๐,๐๐๐	๗๐,๐๐๐	๗๐,๐๐๐	๗๐,๐๐๐	ร้อยละของผู้เข้าร่วมโครงการ	เด็กมีทักษะความรู้ด้านภาษาอังกฤษ สามารถสื่อสารได้	กองการศึกษา

รายละเอียดโครงการพัฒนา
แผนพัฒนาท้องถิ่น (พ.ศ.๒๕๖๖-๒๕๗๐)
องค์การบริหารส่วนตำบลบ่อระ อําเภอสาบือรี จังหวัดปัตตานี

- ก. ยุทธศาสตร์จังหวัดที่ ๒ การพัฒนาสังคม เสริมสร้างศักยภาพคน ชุมชนน่าอยู่ ทรัพยากรธรรมชาติและสิ่งแวดล้อมที่อุดมสมบูรณ์อย่างยั่งยืน
ข. ยุทธศาสตร์การพัฒนาขององค์กรปกครองส่วนท้องถิ่นในเขตจังหวัด ที่ ๔ พัฒนาด้านสังคมและความมั่นคง

ยุทธศาสตร์ที่ ๒ การพัฒนาด้านการศึกษาและสังคมให้มีความ

๒.๑ แผนงานการศึกษา

ที่	โครงการ	วัตถุประสงค์	เป้าหมาย (ผลผลิตของโครงการ)	งบประมาณ					ตัวชี้วัด (KPI)	ผลที่คาดว่าจะได้รับ	หน่วยงาน รับผิดชอบหลัก
				๒๕๖๖ (บาท)	๒๕๖๗ (บาท)	๒๕๖๘ (บาท)	๒๕๖๙ (บาท)	๒๕๗๐ (บาท)			
๑๕	โครงการส่งเสริมสุขภาพและอนามัยแก่เด็กปฐมวัย ศพด.	เพื่อให้เด็กปฐมวัยได้ทราบถึงความสำคัญของคุณภาพและอนามัยของตนเอง	จำนวนเด็กศพด.จำนวน ๔๕ คน	-	๓๐,๐๐๐	-	๓๐,๐๐๐	-	จำนวนเด็กที่เข้าร่วมโครงการ	เด็กปฐมวัยในศูนย์พัฒนาเด็กเล็กมีความรู้ความเข้าใจในการดูแลรักษาสุขภาพ	กองการศึกษา
๑๖	โครงการอบรมให้ความรู้เรื่องการส่งเสริมความฉลาดทางอารมณ์ให้แก่เด็กปฐมวัย	เพื่อให้เด็กมีความฉลาดสามารถควบคุมอารมณ์	เด็กศพด.และผู้ปกครอง จำนวน ๙๐ คน	-	๒๕,๐๐๐	-	๒๕,๐๐๐	-	จำนวนผู้เข้าร่วมโครงการ	ผู้ปกครองมีความรู้ส่งเสริมให้เด็กมีความฉลาดทางอารมณ์ ดูแลรักษาสุขภาพ	กองการศึกษา
๑๗	โครงการประดิษฐ์ของเล่นจากวัสดุเหลือใช้และวัสดุธรรมชาติร่วมกับผู้ปกครอง	เพื่อให้เกิดความร่วมมือในการประดิษฐ์ของเล่นจากรัสตูลือใช้ระหว่างเด็กกับผู้ปกครอง	เด็กศพด.และผู้ปกครอง จำนวน ๙๐ คน	-	๑๐,๐๐๐	-	๑๐,๐๐๐	๑๐,๐๐๐	ร้อยละของผู้ปกครอง เข้าร่วมกิจกรรม	เกิดความร่วมมือในการประดิษฐ์ของเล่นจากรัสตูลือใช้ระหว่างเด็กกับผู้ปกครอง	กองการศึกษา

รายละเอียดโครงการพัฒนา
แผนพัฒนาท้องถิ่น (พ.ศ.๒๕๖๖-๒๕๗๐)
องค์การบริหารส่วนตำบลบือระ อำเภอสาบยุรี จังหวัดปัตตานี

- ก. ยุทธศาสตร์จังหวัดที่ ๒ การพัฒนาสังคม เสริมสร้างศักยภาพคน ชุมชนน่าอยู่ ทรัพยากรธรรมชาติและสิ่งแวดล้อมที่อุดมสมบูรณ์อย่างยั่งยืน
ข. ยุทธศาสตร์การพัฒนาขององค์กรปกครองส่วนท้องถิ่นในเขตจังหวัด ที่ ๔ พัฒนาด้านสังคมและความมั่นคง

ยุทธศาสตร์ที่ ๒ การพัฒนาด้านการศึกษาและสังคมให้มีคุณภาพ

๒.๑ แผนงานการศึกษา

ที่	โครงการ	วัตถุประสงค์	เป้าหมาย (ผลผลิตของโครงการ)	งบประมาณ					ตัวชี้วัด (KPI)	ผลที่คาดว่าจะได้รับ	หน่วยงาน รับผิดชอบหลัก
				๒๕๖๖ (บาท)	๒๕๖๗ (บาท)	๒๕๖๘ (บาท)	๒๕๖๙ (บาท)	๒๕๗๐ (บาท)			
๑๘	โครงการสานสัมพันธ์ ศูนย์การเรียนรู้ริออตี	เพื่อสร้างความสัมพันธ์ อันดีระหว่างครูผู้สอน กับเด็กและผู้ปกครอง	จัดกิจกรรมบนเวทีโดย มีเด็กและผู้ปกครอง เข้าร่วมจำนวน ๑๒๐ คน	๔๐,๐๐๐	๔๐,๐๐๐	๔๐,๐๐๐	๔๐,๐๐๐	๔๐,๐๐๐	จำนวนผู้เข้าร่วม โครงการ	ครูผู้สอน เด็ก และ ผู้ปกครองมีกิจกรรม ร่วมกันสร้างความรัก ความสามัคคี	กองการศึกษา
๑๙	โครงการจัดการเรียนการ สอนแบบกิริออตี	เพื่อให้เด็กได้เรียนรู้การ อ่านอัลกุรอานอย่างถูกต้อง	เด็กเรียนกิริออตี จำนวน ๑๐๐ คน	๒๕๐,๐๐๐	๒๕๐,๐๐๐	๒๕๐,๐๐๐	๒๕๐,๐๐๐	๒๕๐,๐๐๐	ร้อยละของเด็กที่ เรียนอ่านอัลกุรอาน ได้ถูกต้อง	เด็กอ่านอัลกุรอาน ได้และถูกต้องตาม หลักที่จัด	กองการศึกษา
๒๐	โครงการติดตามสัมพันธ์	เพื่อสร้างความสัมพันธ์ ที่ดีและสร้างความ สามัคคีระหว่างหน่วยงาน ของรัฐ เยาวชน และ ประชาชนในการจัด กิจกรรมติดตามสัมพันธ์	ศูนย์ติดตามในตำบล บือระ	๖๐,๐๐๐	๖๐,๐๐๐	๖๐,๐๐๐	๖๐,๐๐๐	๖๐,๐๐๐	ร้อยละของเด็ก นักเรียนติดตามที่ เข้าร่วมโครงการ	ได้เสริมสร้างความ สามัคคีให้กับเด็ก นักเรียนและประชาชน ในพื้นที่	กองการศึกษา

รายละเอียดโครงการพัฒนา
แผนพัฒนาท้องถิ่น (พ.ศ.๒๕๖๖-๒๕๗๐)
องค์การบริหารส่วนตำบลบือระ อำเภอสายบุรี จังหวัดปัตตานี

- ก. ยุทธศาสตร์จังหวัดที่ ๒ การพัฒนาสังคม เสริมสร้างศักยภาพคน ชุมชนน่าอยู่ ทรัพยากรธรรมชาติและสิ่งแวดล้อมสมบูรณ์อย่างยั่งยืน
- ข. ยุทธศาสตร์การพัฒนาขององค์กรปกครองส่วนท้องถิ่นในเขตจังหวัด ที่ ๔ พัฒนาด้านสังคมและความมั่นคง
- ยุทธศาสตร์ที่ ๒ การพัฒนาด้านการศึกษาและสังคมให้มีความก้าวหน้า

๒.๑ แผนงานการศึกษา

ที่	โครงการ	วัตถุประสงค์	เป้าหมาย (ผลผลิตของโครงการ)	งบประมาณ					ตัวชี้วัด (KPI)	ผลที่คาดว่าจะได้รับ	หน่วยงาน รับผิดชอบหลัก
				๒๕๖๖ (บาท)	๒๕๖๗ (บาท)	๒๕๖๘ (บาท)	๒๕๖๙ (บาท)	๒๕๗๐ (บาท)			
๒๑	โครงการอบรมเพิ่มศักยภาพครูผู้สอนกีรออาตี	เพื่อให้ครูผู้สอนกีรออาตีสามารถพัฒนาความรู้และทักษะในการจัดการเรียนรู้อัลกุรอานแบบกีรออาตี	ครูผู้สอนกีรออาตีในตำบล จำนวน ๔๐ คน	-	-	-	๔๐,๐๐๐	-	ร้อยละของผู้เข้าร่วมโครงการ	ครูผู้สอนกีรออาตีสามารถนำความรู้ความเข้าใจมาพัฒนาประชาชนในตำบลบือระได้	กองการศึกษา
๒๒	อุดหนุนส่วนราชการตามโครงการอาหารกลางวันของโรงเรียน	เพื่อส่งเสริมพัฒนาการของเด็กด้านร่างกายและสติปัญญา	โรงเรียนบ้านบือระ โรงเรียนบ้านบึงไยอริง	๑,๖๓๘,๐๐๐	๑,๘๐๖,๐๐๐	๑,๙๗๔,๐๐๐	๒,๑๔๒,๐๐๐	๒,๓๑๐,๐๐๐	ร้อยละของนักเรียนที่ได้รับอาหารกลางวัน	เด็กมีสุขภาพดีด้านร่างกายและสติปัญญา	กองการศึกษา
๒๓	โครงการป้องกันและเฝ้าระวังเด็กจมน้ำและเด็กติดรถ	เพื่อให้เด็กนักเรียนมีทักษะในการเอาชีวิตรอดจากการจมน้ำและติดรถยนต์	เด็กศพดและผู้ปกครอง จำนวน ๙๐ คน	-	๑๐,๐๐๐	-	-	๑๐,๐๐๐	จำนวนผู้เข้าร่วมโครงการ	เด็กนักเรียนได้รับความรู้ทักษะในการเอาตัวรอดจากการจมน้ำและติดรถยนต์	กองการศึกษา

รายละเอียดโครงการพัฒนา
แผนพัฒนาท้องถิ่น (พ.ศ.๒๕๖๖-๒๕๗๐)
องค์การบริหารส่วนตำบลบือระ อำเภอสายบุรี จังหวัดปัตตานี

- ก. ยุทธศาสตร์จังหวัดที่ ๒ การพัฒนาสังคม เสริมสร้างศักยภาพคน ชุมชนน่าอยู่ ทรัพยากรธรรมชาติและสิ่งแวดล้อมที่อุดมสมบูรณ์อย่างยั่งยืน
- ข. ยุทธศาสตร์การพัฒนาขององค์กรปกครองส่วนท้องถิ่นในเขตจังหวัด ที่ ๔ พัฒนาด้านสังคมและความมั่นคง
- ยุทธศาสตร์ที่ ๒ การพัฒนาด้านการศึกษาและสังคมให้มีคุณภาพ

๒.๑ แผนงานการศึกษา

ที่	โครงการ	วัตถุประสงค์	เป้าหมาย (ผลผลิตของโครงการ)	งบประมาณ					ตัวชี้วัด (KPI)	ผลที่คาดว่าจะได้รับ	หน่วยงาน รับผิดชอบหลัก
				๒๕๖๖ (บาท)	๒๕๖๗ (บาท)	๒๕๖๘ (บาท)	๒๕๖๙ (บาท)	๒๕๗๐ (บาท)			
๒๔	โครงการขับเคลื่อนเครือข่าย	เพื่อส่งเสริมการสวมหมวกนิรภัย และได้มาตรฐานขณะเดินทางด้วยรถจักรยานยนต์	เด็กนักเรียน ศพด.	-	-	-	๑๕,๐๐๐	-	ร้อยละของเด็กนักเรียนได้รับการสวมหมวกนิรภัย	ผู้ประกอบการมีความรู้ความเข้าใจเกี่ยวกับความปลอดภัยของหมวกนิรภัย	กองการศึกษา
รวม	๒๔ โครงการ	-	-	๓,๕๓๐,๙๗๘	๓,๘๔๐,๖๒๖	๔,๐๓๐,๒๗๔	๔,๔๑๘,๗๒๘	๔,๖๓๖,๓๔๔	-	-	-

รายละเอียดโครงการพัฒนา
แผนพัฒนาท้องถิ่น (พ.ศ.๒๕๖๖-๒๕๗๐)
องค์การบริหารส่วนตำบลบ่อระ อำเภอสายบุรี จังหวัดปัตตานี

ก. ยุทธศาสตร์จังหวัดที่ ๒ การพัฒนาสังคม เสริมสร้างศักยภาพคน ชุมชนน่าอยู่ ทรัพยากรธรรมชาติและสิ่งแวดล้อมสมบูรณ์อย่างยั่งยืน
ข. ยุทธศาสตร์การพัฒนาขององค์กรปกครองส่วนท้องถิ่นในเขตจังหวัด ที่ ๔ พัฒนาด้านสังคมและความมั่นคง
ยุทธศาสตร์ที่ ๒ การพัฒนาด้านการศึกษาและสังคมให้มีคุณภาพ

๒๒ แผนงานงบกลาง

ที่	โครงการ	วัตถุประสงค์	เป้าหมาย (ผลผลิตของโครงการ)	งบประมาณ					ตัวชี้วัด (KPI)	ผลที่คาดว่าจะได้รับ	หน่วยงาน รับผิดชอบหลัก
				๒๕๖๖ (บาท)	๒๕๖๗ (บาท)	๒๕๖๘ (บาท)	๒๕๖๙ (บาท)	๒๕๗๐ (บาท)			
๑	เบี้ยยังชีพผู้สูงอายุ	เพื่อจัดบริการสวัสดิการทางสังคมด้านผู้สูงอายุ	ผู้สูงอายุในตำบลบ่อระที่ได้ลงทะเบียน	๓,๕๕๐,๐๐๐	๓,๕๐๐,๐๐๐	๓,๖๐๐,๐๐๐	๓,๗๐๐,๐๐๐	๓,๘๐๐,๐๐๐	จำนวนผู้สูงอายุที่ได้รับเบี้ยยังชีพ	ผู้สูงอายุได้รับเงินเพื่อเป็นค่าใช้จ่ายในการดำรงชีพ	สำนักปลัด
๒	เบี้ยยังชีพคนพิการ	เพื่อจัดบริการสวัสดิการทางสังคมด้านผู้พิการ	ผู้พิการในตำบลบ่อระที่ได้ลงทะเบียน	๑,๐๘๔,๘๐๐	๑,๑๘๐,๘๐๐	๑,๒๘๖,๘๐๐	๑,๔๐๑,๖๐๐	๑,๕๑๖,๘๐๐	จำนวนผู้พิการที่ได้รับเบี้ยยังชีพ	ผู้พิการได้รับเงินเพื่อเป็นค่าใช้จ่ายในการดำรงชีพ	สำนักปลัด
๓	รายจ่ายตามข้อผูกพัน (เงินสมทบกองทุนหลักประกันสุขภาพตำบลบ่อระ)	เพื่อสนับสนุนค่าใช้จ่ายในการบริหารหรือพัฒนากองทุนหลักประกันสุขภาพในระดับท้องถิ่น	สมทบกองทุนหลักประกันสุขภาพเพื่อสนับสนุนค่าใช้จ่ายในการบริหารหรือพัฒนากองทุน	๖๓,๐๐๐	๖๖,๐๐๐	๖๙,๐๐๐	๗๒,๐๐๐	๗๕,๐๐๐	จำนวนเงินสมทบเข้ากองทุน สปสช.	ป้องกันโรคและสร้างแผนสุขภาพชุมชนที่มีประสิทธิภาพ	สำนักปลัด
รวม	๓ โครงการ	-	-	๕,๕๙๗,๘๐๐	๕,๗๕๖,๘๐๐	๕,๙๕๕,๘๐๐	๕,๑๗๓,๖๐๐	๕,๓๙๑,๘๐๐	-	-	-

รายละเอียดโครงการพัฒนา
แผนพัฒนาท้องถิ่น (พ.ศ.๒๕๖๖-๒๕๗๐)
องค์การบริหารส่วนตำบลบ่อระ อำเภอสายบุรี จังหวัดปัตตานี

- ก. ยุทธศาสตร์จังหวัดที่ ๒ การพัฒนาสังคม เสริมสร้างศักยภาพคน ชุมชนน่ายอยู่ ทรัพยากรธรรมชาติและสิ่งแวดล้อมอย่างยั่งยืน
- ข. ยุทธศาสตร์การพัฒนาขององค์กรปกครองส่วนท้องถิ่นในเขตจังหวัด ที่ ๔ พัฒนาด้านสังคมและความมั่นคง
- ยุทธศาสตร์ที่ ๒ การพัฒนาด้านการศึกษาและสังคมให้มีความก้าวหน้า

๒.๓ แผนงานสาธารณสุข

ที่	โครงการ	วัตถุประสงค์	เป้าหมาย (ผลผลิตของโครงการ)	งบประมาณ				ตัวชี้วัด (KPI)	ผลที่คาดว่าจะได้รับ	หน่วยงาน รับผิดชอบหลัก
				๒๕๖๖ (บาท)	๒๕๖๗ (บาท)	๒๕๖๘ (บาท)	๒๕๖๙ (บาท)			
๑	โครงการสัตว์ปลอดโรค คนปลอดภัยจากโรคพิษ สุนัขบ้า	เพื่อป้องกันแก้ไขปัญหา โรคพิษสุนัขบ้าในพื้นที่ ตามพระปณิธาน ศาสตราจารย์ ดร.สมเด็จ พระเจ้าอนงนางเธอ เจ้าฟ้าจุฬาภรณนา	สัตว์เลี้ยงในครัวเรือน เช่น แมว สุนัข ลิง ที่มี โอกาสเสี่ยงต่อการติดเชื้อ	๑๖,๐๐๐	๑๖,๐๐๐	๑๖,๐๐๐	๑๖,๐๐๐	สัตว์เลี้ยงที่เป็นพาหะ นำโรคได้รับการฉีด วัคซีนป้องกันโรค ร้อยละ ๙๕ ของสัตว์ ทั้งหมดในพื้นที่	สัตว์เลี้ยงปลอดจาก โรคพิษสุนัขบ้า	สำนักปลัด
๒	โครงการป้องกันและแก้ไข ปัญหาโรคเอดส์	เพื่ออบรมให้ความรู้ เกี่ยวกับการป้องกันและ แก้ไขปัญหาโรคเอดส์	เยาวชน ประชาชน ในพื้นที่ตำบลบ่อระ	-	๑๕,๐๐๐	-	๑๕,๐๐๐	ร้อยละของผู้เข้าร่วม โครงการมีความรู้ เพิ่มขึ้น	ผู้เข้าร่วมมีความรู้ เกี่ยวกับการป้องกัน เพิ่มขึ้น	สำนักปลัด
๓	โครงการอบรมให้ความรู้ ด้านสุขภาพแก่ผู้ดูแล ผู้ด้อยโอกาส	เพื่อการพัฒนาคุณภาพ ชีวิตด้านสุขภาพแก่ ผู้ด้อยโอกาส	ผู้ดูแลโอกาส เด็กกำพร้า ในพื้นที่ตำบลบ่อระ	๑๕,๐๐๐	๑๕,๐๐๐	๑๕,๐๐๐	๑๕,๐๐๐	ร้อยละของผู้เข้า ร่วมโครงการ	ผู้ดูแลโอกาส เด็กกำพร้ามีสุขภาพดี	สำนักปลัด

รายละเอียดโครงการพัฒนา
แผนพัฒนาท้องถิ่น (พ.ศ.๒๕๖๖-๒๕๗๐)
องค์การบริหารส่วนตำบลบ่อระ อำเภอสายบุรี จังหวัดปัตตานี

- ก. ยุทธศาสตร์จังหวัดที่ ๒ การพัฒนาสังคม เสริมสร้างศักยภาพคน ชุมชนน่าอยู่ ทรัพยากรธรรมชาติและสิ่งแวดล้อมที่อุดมสมบูรณ์อย่างยั่งยืน
- ข. ยุทธศาสตร์การพัฒนาองค์กรปกครองส่วนท้องถิ่นในเขตจังหวัด ที่ ๔ พัฒนาด้านสังคมและความมั่นคง
- ยุทธศาสตร์ที่ ๒ การพัฒนาด้านการศึกษาและสังคมที่มีคุณภาพ

๒.๓ แผนงานสาธารณสุข

ที่	โครงการ	วัตถุประสงค์	เป้าหมาย (ผลผลิตของโครงการ)	งบประมาณ					ตัวชี้วัด (KPI)	ผลที่คาดว่าจะได้รับ	หน่วยงาน รับผิดชอบหลัก
				๒๕๖๖ (บาท)	๒๕๖๗ (บาท)	๒๕๖๘ (บาท)	๒๕๖๙ (บาท)	๒๕๗๐ (บาท)			
๔	จัดซื้อวัสดุวิทยาศาสตร์การแพทย์	เพื่อจัดซื้อวัสดุทางการแพทย์ เช่น แอลกอฮอล์ เวชภัณฑ์ เคมีภัณฑ์ หน้ากาก ถุงมือ ชุดตรวจหาสารเสพติด ประเภทแอมเฟตามีน เป็นต้น	ชื่อวัสดุทางการแพทย์ เช่น แอลกอฮอล์ เวชภัณฑ์ เคมีภัณฑ์ หน้ากาก ถุงมือ ชุดตรวจหาสารเสพติด ประเภทแอมเฟตามีน เป็นต้น	๒๐,๐๐๐	๒๐,๐๐๐	๒๐,๐๐๐	๒๐,๐๐๐	๒๐,๐๐๐	ร้อยละของจำนวนที่มีการจัดซื้อ	มีวัสดุทางการแพทย์ สำหรับใช้ปฏิบัติงาน	สำนักปลัด
๕	อุดหนุนองค์กรประชาชน	เพื่อส่งเสริมให้ประชาชนในชุมชนมีสุขภาพที่ดี ด้วยการสนับสนุนกิจกรรมเกี่ยวกับดูแลสุขภาพ	อุดหนุนคณะกรรมการหมู่บ้านและ ๒๐,๐๐๐ บาท ทั้งหมด ๔ หมู่บ้าน	๘๐,๐๐๐	๘๐,๐๐๐	๘๐,๐๐๐	๘๐,๐๐๐	๘๐,๐๐๐	จำนวนหมู่บ้านที่ได้รับอุดหนุน	ประชาชนในตำบล มีสุขภาพอนามัยที่ดี	สำนักปลัด
รวม	๕ โครงการ	-	-	๑๓๑,๐๐๐	๑๔๖,๐๐๐	๑๓๑,๐๐๐	๑๓๑,๐๐๐	๑๔๖,๐๐๐	-	-	-

รายละเอียดโครงการพัฒนา
แผนพัฒนาท้องถิ่น (พ.ศ.๒๕๖๖-๒๕๗๐)
องค์การบริหารส่วนตำบลบือระ อำเภอสายบุรี จังหวัดปัตตานี

- ก. ยุทธศาสตร์จังหวัดที่ ๒ การพัฒนาสังคม เสริมสร้างศักยภาพคน ชุมชนนำอยู่ ทรัพยากรธรรมชาติและสิ่งแวดล้อมบูรณาการอย่างยั่งยืน
- ข. ยุทธศาสตร์การพัฒนาขององค์กรปกครองส่วนท้องถิ่นในเขตจังหวัด ที่ ๔ พัฒนาด้านสังคมและความมั่นคง
ยุทธศาสตร์ที่ ๒ การพัฒนาด้านการศึกษาและสังคมให้มีคุณภาพ
๒.๔ แผนงานการศึกษา วัฒนธรรมและนันทนาการ

ที่	โครงการ	วัตถุประสงค์	เป้าหมาย (ผลผลิตของโครงการ)	งบประมาณ					ตัวชี้วัด (KPI)	ผลที่คาดว่าจะได้รับ	หน่วยงาน รับผิดชอบหลัก
				๒๕๖๖ (บาท)	๒๕๖๗ (บาท)	๒๕๖๘ (บาท)	๒๕๖๙ (บาท)	๒๕๗๐ (บาท)			
๑	โครงการงานประเพณีของเมืองสาย	เพื่อเป็นการอนุรักษ์ประเพณี ศิลปวัฒนธรรมท้องถิ่นและแสดงศักยภาพด้านผลิตผลทางการเกษตรของคนในชุมชน	ทุกตำบลในอำเภอสายบุรี	๑๐๐,๐๐๐	๑๐๐,๐๐๐	๑๐๐,๐๐๐	๑๐๐,๐๐๐	๑๐๐,๐๐๐	ตำบลที่เข้าร่วม	ประชาชนได้แสดงถึงผลิตผลทางการเกษตรของแต่ละตำบล	กองการศึกษาฯ
๒	โครงการรอมฎอนสัมพันธ์ตำบลบือระ	เพื่อส่งเสริมการปฏิบัติตามหลักการของศาสนาอิสลามและสร้างความสัมพันธ์ระหว่างประชาชนกับหน่วยงานราชการ	มัสยิดและสุเหร่าในพื้นที่ตำบลบือระ	๒๐๐,๐๐๐	๒๐๐,๐๐๐	๒๐๐,๐๐๐	๒๐๐,๐๐๐	๒๐๐,๐๐๐	ร้อยละของประชาชนที่เข้าร่วม	ทำให้เกิดการสร้างความสัมพันธ์อันดีระหว่างประชาชนกับหน่วยงานราชการ	กองการศึกษาฯ

รายละเอียดโครงการพัฒนา

แผนพัฒนาท้องถิ่น (พ.ศ.๒๕๖๖-๒๕๗๐)

องค์การบริหารส่วนตำบลบ่อระ อำเภอลำปาง จังหวัดลำปาง

ก. ยุทธศาสตร์จังหวัดที่ ๒ การพัฒนาสังคม เสริมสร้างศักยภาพคน ชุมชนน่าอยู่ ทรัพยากรธรรมชาติและสิ่งแวดล้อมสมบูรณ์อย่างยั่งยืน

ข. ยุทธศาสตร์การปกครองส่วนท้องถิ่นในเขตจังหวัด ที่ ๔ พัฒนากำหนดสังคมและความมั่นคง

ยุทธศาสตร์ที่ ๒ การพัฒนาด้านการศึกษาและสังคมให้มีคุณภาพ

๒.๔ แผนงานการศึกษา วัฒนธรรมและนันทนาการ

ที่	โครงการ	วัตถุประสงค์	เป้าหมาย (ผลผลิตของโครงการ)	งบประมาณ					ตัวชี้วัด (KPI)	ผลที่คาดว่าจะได้รับ	หน่วยงาน รับผิดชอบหลัก
				๒๕๖๖ (บาท)	๒๕๖๗ (บาท)	๒๕๖๘ (บาท)	๒๕๖๙ (บาท)	๒๕๗๐ (บาท)			
๓	โครงการสืบสานวัฒนธรรมเพื่อส่งเสริมและสนับสนุนให้เด็กและผู้ปกครองเรียนรู้และอนุรักษ์ภูมิปัญญาท้องถิ่น		เด็กและผู้ปกครองของศพด.จำนวน ๙๐ คน	๒๐,๐๐๐	๒๐,๐๐๐	๒๐,๐๐๐	๒๐,๐๐๐	๒๐,๐๐๐	ร้อยละของผู้เข้าร่วมได้เรียนรู้ภูมิปัญญาท้องถิ่น	เด็กและผู้ปกครองได้เรียนรู้ภูมิปัญญาท้องถิ่น	กองการศึกษาฯ
๔	โครงการอบรมส่งเสริมการเรียนรู้ทางศาสนาให้กับผู้สูงอายุ		ผู้สูงอายุในตำบลบ่อระ	-	๔๐,๐๐๐	๔๐,๐๐๐	๔๐,๐๐๐	๔๐,๐๐๐	ร้อยละของผู้เข้าร่วมโครงการ	ผู้สูงอายุสามารถนำไปปฏิบัติได้จริง	กองการศึกษาฯ
๕	โครงการอารุรสัมพันธ์		ประชาชนตำบลบ่อระ หมู่ที่ ๑-๕	-	๔๐,๐๐๐	๔๐,๐๐๐	๔๐,๐๐๐	๔๐,๐๐๐	ร้อยละของผู้เข้าร่วมโครงการ	การสืบสานวัฒนธรรมประเพณีอันดีงามในพื้นที่ให้คงอยู่ต่อไป	กองการศึกษาฯ

รายละเอียดโครงการพัฒนา

แผนพัฒนาท้องถิ่น (พ.ศ.๒๕๖๖-๒๕๗๐)

องค์การบริหารส่วนตำบลบ่อระ อําเภอสายบุรี จังหวัดปัตตานี

ก. ยุทธศาสตร์จังหวัดที่ ๒ การพัฒนาสังคม เสริมสร้างศักยภาพคน ชุมชนน่าอยู่ ทรัพยากรธรรมชาติและสิ่งแวดล้อมบูรณาการอย่างยั่งยืน

ข. ยุทธศาสตร์การพัฒนาขององค์กรปกครองส่วนท้องถิ่นในเขตจังหวัดที่ ๔ พัฒนาด้านสังคมและความมั่นคง

ยุทธศาสตร์ที่ ๒ การพัฒนาด้านการศึกษาและสังคมให้มีความ

๒.๔ แผนงานการศึกษา วัฒนธรรมและนันทนาการ

ที่	โครงการ	วัตถุประสงค์	เป้าหมาย (ผลผลิตของโครงการ)	งบประมาณ					ตัวชี้วัด (KPI)	ผลที่คาดว่าจะได้รับ	หน่วยงาน รับผิดชอบหลัก
				๒๕๖๖ (บาท)	๒๕๖๗ (บาท)	๒๕๖๘ (บาท)	๒๕๖๙ (บาท)	๒๕๗๐ (บาท)			
๖	อุดหนุนโครงการจัดงานวัน อาชูรอสม์พันธ์	วัตถุประสงค์ เพื่อสืบทอดวัฒนธรรม ประเพณีที่มีอยู่ในท้องถิ่น ให้ชนรุ่นหลังได้เรียนรู้	อุดหนุนที่ทำการปกครอง อําเภอสายบุรี	๘,๐๐๐	๘,๐๐๐	๘,๐๐๐	๘,๐๐๐	๘,๐๐๐	ร้อยละของผู้เข้าร่วม โครงการ	เด็กและเยาวชนได้ เรียนรู้ถึงประเพณี ท้องถิ่น	กองการศึกษา
๗	อุดหนุนโครงการจัดงานวัน เมาวัลดี	เพื่อให้ประชาชนรำลึก และปฏิบัติตามแนวทาง ของท่านศาสดามุฮัมมัด (ช.ล.)	อุดหนุนที่ทำการปกครอง อําเภอสายบุรี	๗,๐๐๐	๗,๐๐๐	๗,๐๐๐	๗,๐๐๐	๗,๐๐๐	ร้อยละของผู้เข้าร่วม โครงการ	ผู้เข้าร่วมได้รำลึกถึง ท่านศาสดามุฮัมมัด (ช.ล.)	กองการศึกษา
๘	อุดหนุนโครงการงาน ประเพณีของดีเมืองสาย พื้นบ้าน	เพื่อเป็นการอนุรักษ์ ประเพณี วัฒนธรรม พื้นบ้าน	อุดหนุนที่ทำการปกครอง อําเภอสายบุรี	๒๐,๐๐๐	๒๐,๐๐๐	๒๐,๐๐๐	๒๐,๐๐๐	๒๐,๐๐๐	ร้อยละของผู้เข้าร่วม โครงการ	ประเพณีท้องถิ่น ได้รับการอนุรักษ์	กองการศึกษา

รายละเอียดโครงการพัฒนา

แผนพัฒนาท้องถิ่น (พ.ศ.๒๕๖๖-๒๕๗๐)

องค์การบริหารส่วนตำบลบือระ อำเภอสายบุรี จังหวัดปัตตานี

ก. ยุทธศาสตร์จังหวัดที่ ๒ การพัฒนาสังคม เสริมสร้างศักยภาพคน ชุมชนน่าอยู่ ทริพยากรธรรมชาติและสิ่งแวดล้อมสมบูรณ์อย่างยั่งยืน

ข. ยุทธศาสตร์การพัฒนาขององค์กรปกครองส่วนท้องถิ่นในเขตจังหวัด ที่ ๔ พัฒนาด้านสังคมและความมั่นคง

ยุทธศาสตร์ที่ ๒ การพัฒนาด้านการศึกษาและสังคมให้มีความก้าวหน้า

๒.๔ แผนงานการศึกษา วัฒนธรรมและนันทนาการ

ที่	โครงการ	วัตถุประสงค์	เป้าหมาย (ผลผลิตของโครงการ)	งบประมาณ					ตัวชี้วัด (KPI)	ผลที่คาดว่าจะได้รับ	หน่วยงาน รับผิดชอบหลัก
				๒๕๖๖ (บาท)	๒๕๖๗ (บาท)	๒๕๖๘ (บาท)	๒๕๖๙ (บาท)	๒๕๗๐ (บาท)			
๙	โครงการจัดอบรมครอบครัวเพื่อให้ความรู้ในการดำรงชีวิตคู่และปฏิบัติบือระตามหลักศาสนา	เพื่อให้ความรู้ในการดำรงชีวิตคู่และปฏิบัติบือระตามหลักศาสนา	เยาวชนในพื้นที่ตำบลบือระ	๖๐,๐๐๐	๖๐,๐๐๐	๖๐,๐๐๐	๖๐,๐๐๐	๖๐,๐๐๐	ร้อยละของผู้เข้าร่วมโครงการ	เยาวชนมีความรู้ด้านการใช้ชีวิตคู่ตามหลักศาสนา	กองการศึกษาฯ
รวม	๙ โครงการ	-	-	๔๑๕,๐๐๐	๔๑๕,๐๐๐	๔๑๕,๐๐๐	๔๑๕,๐๐๐	๔๑๕,๐๐๐	-	-	-

รายละเอียดโครงการพัฒนา

แผนพัฒนาท้องถิ่น (พ.ศ.๒๕๖๖-๒๕๗๐)

องค์การบริหารส่วนตำบลบ่อระ อําเภอสายบุรี จังหวัดปัตตานี

ก. ยุทธศาสตร์จังหวัดที่ ๓ การเสริมสร้างความมั่นคง พัฒนาโครงสร้างพื้นฐานและการเชื่อมโยงเมืองสู่นานาชาติ

ข. ยุทธศาสตร์การพัฒนาขององค์กรปกครองส่วนท้องถิ่นในเขตจังหวัด ที่ ๔ พัฒนาด้านสังคมและความมั่นคง

ยุทธศาสตร์ที่ ๓ การพัฒนาด้านการกีฬาและการท่องเที่ยว

๓.๑ แผนงานอุตสาหกรรมและการโยธา

ที่	โครงการ	วัตถุประสงค์	เป้าหมาย (ผลผลิตของโครงการ)	งบประมาณ					ตัวชี้วัด (KPI)	ผลที่คาดว่าจะได้รับ	หน่วยงาน รับผิดชอบหลัก	
				๒๕๖๖ (บาท)	๒๕๖๗ (บาท)	๒๕๖๘ (บาท)	๒๕๖๙ (บาท)	๒๕๗๐ (บาท)				
๑	โครงการก่อสร้างลานกีฬา หน้าโรงเรียนตาดิกา หมู่ที่ ๑	เพื่อให้เด็ก เยาวชนมีสนาม กีฬาในชุมชนที่ได้มาตรฐาน	กว้าง ๒๐ เมตร ยาว ๕๐ เมตร	-	๖๕๐,๐๐๐	-	-	-	๒๕๗๐ (บาท)	สนามกีฬาในพื้นที่ มีการพัฒนาเพิ่มขึ้น	เด็กและเยาวชนใน พื้นที่ที่มีออกกำลังกาย	กองช่าง
๒	โครงการปรับปรุงลานกีฬา หมู่ที่ ๒	เพื่อให้คนในชุมชนมี สถานที่ออกกำลังกาย ประจำหมู่บ้าน	ปรับปรุงพื้นที่เป็นสนาม กีฬา จำนวน ๑ แห่ง	-	๑๙๐,๐๐๐	-	-	-	๒๕๗๐ (บาท)	สนามกีฬาในพื้นที่ มีการพัฒนาเพิ่มขึ้น	ประชาชนมีสถานที่ ออกกำลังกาย	กองช่าง
๓	โครงการก่อสร้างลานกีฬา หน้าโรงเรียนตาดิกา หมู่ที่ ๓	เพื่อให้เด็กและเยาวชน มีสถานที่ออกกำลังกาย	กว้าง ๒๐ เมตร ยาว ๕๐ เมตร	-	-	-	๔๐๐,๐๐๐	-	๒๕๗๐ (บาท)	ร้อยละของเด็กและ เยาวชนที่ใช้สถานที่	เด็กและเยาวชนมี สนามกีฬาเพื่อเป็น สถานที่ออกกำลังกาย	กองช่าง

รายละเอียดโครงการพัฒนา
แผนพัฒนาท้องถิ่น (พ.ศ.๒๕๖๖-๒๕๗๐)
องค์การบริหารส่วนตำบลบ่อระ อำเภอสายบุรี จังหวัดปัตตานี

- ก. ยุทธศาสตร์จังหวัดที่ ๓ การเสริมสร้างความมั่นคง พัฒนาโครงสร้างพื้นฐานและเชื่อมโยงเมืองสู่นานาชาติ
- ข. ยุทธศาสตร์การพัฒนาขององค์กรปกครองส่วนท้องถิ่นในเขตจังหวัด ที่ ๔ พัฒนาด้านสังคมและความมั่นคง
ยุทธศาสตร์ที่ ๓ การพัฒนาด้านการกีฬาและการท่องเที่ยว

๓.๑ แผนงานอุตสาหกรรมและการโยธา

ที่	โครงการ	วัตถุประสงค์	เป้าหมาย (ผลผลิตของโครงการ)	งบประมาณ					ตัวชี้วัด (KPI)	ผลที่คาดว่าจะได้รับ	หน่วยงาน รับผิดชอบหลัก
				๒๕๖๖ (บาท)	๒๕๖๗ (บาท)	๒๕๖๘ (บาท)	๒๕๖๙ (บาท)	๒๕๗๐ (บาท)			
๔	โครงการปรับปรุงสนามฟุตบอลองค์การบริหารส่วนตำบลบ่อระ หมู่ที่ ๔	เพื่อให้เด็ก เยาวชนและประชาชนในพื้นที่ที่มีสนามกีฬาที่ได้มาตรฐานและหันมาเล่นกีฬาไม่ยุ่งเกี่ยวกับยาเสพติด	ตามแบบแปลนที่ อบต. กำหนด	๑๕,๐๐๐,๐๐๐	-	-	-	-	สนนกีฬาในพื้นที่ที่มีการพัฒนาเพิ่มขึ้น และหันมาเล่นกีฬา	กองช่าง	
รวม	๔ โครงการ	-	-	๑๕,๐๐๐,๐๐๐	๘๔๐,๐๐๐	-	๔๐๐,๐๐๐	-	-	-	

รายละเอียดโครงการพัฒนา
แผนพัฒนาท้องถิ่น (พ.ศ.๒๕๖๖-๒๕๗๐)
องค์การบริหารส่วนตำบลบ่อเรอะ อำเภอสาขามบุรี จังหวัดปัตตานี

ก. ยุทธศาสตร์จังหวัดที่ ๓ การเสริมสร้างความมั่นคง พัฒนาโครงสร้างพื้นฐานและการเชื่อมโยงเมืองสู่นานาชาติ

ข. ยุทธศาสตร์การพัฒนาขององค์กรปกครองส่วนท้องถิ่นในเขตจังหวัดที่ ๔ พัฒนาด้านสังคมและความมั่นคง

ยุทธศาสตร์ที่ ๓ การพัฒนาด้านการศึกษาและการท่องเที่ยว

๓.๒ แผนงานการศาสนาวัฒนธรรมและนันทนาการ

ที่	โครงการ	วัตถุประสงค์	เป้าหมาย (ผลผลิตของโครงการ)	งบประมาณ					ตัวชี้วัด (KPI)	ผลที่คาดว่าจะได้รับ	หน่วยงาน รับผิดชอบหลัก
				๒๕๖๖ (บาท)	๒๕๖๗ (บาท)	๒๕๖๘ (บาท)	๒๕๖๙ (บาท)	๒๕๗๐ (บาท)			
๑	โครงการแข่งขันกีฬาด้าน ยาสีฟัน	เพื่อพัฒนาด้านการศึกษา ของตำบลและกระตุ้นให้ เยาวชนและประชาชน ทั่วไปสนใจในการเล่นกีฬา	เด็กและเยาวชนใน ตำบลบ่อเรอะ	๑๓๐,๐๐๐	๑๓๐,๐๐๐	๑๓๐,๐๐๐	๑๓๐,๐๐๐	๑๓๐,๐๐๐	ร้อยละของเด็ก เยาวชนและประชาชน ที่เข้าร่วม	เด็ก เยาวชน ประชาชน หันมาเล่นกีฬามากขึ้น	กองการศึกษา
๒	อุดหนุนส่วนราชการตาม โครงการแข่งขันกีฬาสร้าง ความสามัคคี	อุดหนุนที่ทำการปกครอง อำเภอสาขามบุรีเพื่อดำเนิน การจัดโครงการแข่งขัน กีฬาสร้างความสามัคคี	อุดหนุนที่ทำการปกครอง อำเภอสาขามบุรี	๒๐,๐๐๐	๒๐,๐๐๐	๒๐,๐๐๐	๒๐,๐๐๐	๒๐,๐๐๐	จำนวนโครงการ	ประชาชนและเจ้า หน้าที่ของรัฐมีความ สามัคคีที่เพิ่มขึ้น	กองการศึกษา
รวม	๒ โครงการ	-	-	๑๕๐,๐๐๐	๑๕๐,๐๐๐	๑๕๐,๐๐๐	๑๕๐,๐๐๐	๑๕๐,๐๐๐	-	-	-

รายละเอียดโครงการพัฒนา

แผนพัฒนาท้องถิ่น (พ.ศ.๒๕๖๖-๒๕๗๐)

องค์การบริหารส่วนตำบลบ่อระ อำเภอสายบุรี จังหวัดปัตตานี

ก. ยุทธศาสตร์จังหวัดที่ ๒ การพัฒนาสังคม ชุมชนที่นำอยู่ และทรัพยากรธรรมชาติอุดมสมบูรณ์อย่างยั่งยืน

ข. ยุทธศาสตร์การพัฒนาขององค์กรปกครองส่วนท้องถิ่นในเขตจังหวัดที่ ๔ พัฒนาด้านสังคมและความมั่นคง

ยุทธศาสตร์ที่ ๔ การพัฒนาด้านการบริหารจัดการที่ดี

๔.๑ แผนงานกลาง

ที่	โครงการ	วัตถุประสงค์	เป้าหมาย (ผลผลิตของโครงการ)	งบประมาณ					ตัวชี้วัด (KPI)	ผลที่คาดว่าจะได้รับ	หน่วยงาน รับผิดชอบหลัก
				๒๕๖๖ (บาท)	๒๕๖๗ (บาท)	๒๕๖๘ (บาท)	๒๕๖๙ (บาท)	๒๕๗๐ (บาท)			
๑	เงินสมทบกองทุนหลัก ประกันสังคม	เพื่อเป็นสวัสดิการแก่ พนักงานจ้างตามสิทธิ ที่พึงได้	สมทบกองทุนหลัก ประกันสังคม	๗๐,๐๐๐	๘๐,๐๐๐	๙๐,๐๐๐	๑๐๐,๐๐๐	๑๑๐,๐๐๐	จำนวนเงินสมทบ กองทุนหลักประกัน สังคม	พนักงานจ้างได้รับ สวัสดิการคุ้มครอง	สำนักปลัด
๒	เงินสมทบกองทุนเงินทดแ กองทุนเงินทดแทนให้กับ พนักงานจ้างของอบต.	เพื่อจ่ายเป็นค่าเงินสมทบ กองทุนเงินทดแทนให้กับ พนักงานจ้างของอบต.	สมทบกองทุนเงินทดแทน ในอัตราร้อยละ ๐.๒ ของ ค่าจ้างพนักงานจ้าง	๓,๐๐๐	๓,๐๐๐	๓,๐๐๐	๓,๐๐๐	๓,๐๐๐	จำนวนเงินสมทบ กองทุนเงินทดแทน	พนักงานจ้างได้รับ สวัสดิการคุ้มครอง	สำนักปลัด
๓	เงินสมทบกองทุนบำเหน็จ บำนาญข้าราชการส่วน ท้องถิ่น (ก.บ.ท.)	เพื่อจ่ายเป็นเงินสมทบ เข้ากองทุนบำเหน็จบำนาญ ข้าราชการส่วนท้องถิ่น	สมทบเข้ากองทุน ในอัตราร้อยละ ๒ ของ ข้าราชการส่วนท้องถิ่น รายได้	๓๒๐,๐๐๐	๓๔๐,๐๐๐	๓๖๐,๐๐๐	๓๘๐,๐๐๐	๔๐๐,๐๐๐	จำนวนเงินที่สมทบ เข้ากองทุนบำเหน็จ บำนาญข้าราชการ ส่วนท้องถิ่น	ข้าราชการได้รับสิทธิ รับบำเหน็จ/บำนาญ หลังวัยเกษียณการ ทำงาน	สำนักปลัด
รวม	๓ โครงการ	-	-	๓๙๓,๐๐๐	๔๒๓,๐๐๐	๔๕๓,๐๐๐	๔๘๓,๐๐๐	๕๒๓,๐๐๐	-	-	-

รายละเอียดโครงการพัฒนา

แผนพัฒนาท้องถิ่น (พ.ศ.๒๕๖๖-๒๕๗๐)

องค์การบริหารส่วนตำบลบ่อระ อําเภอสายบุรี จังหวัดปัตตานี

ก. ยุทธศาสตร์จังหวัดที่ ๒ การพัฒนาสังคม ชุมชนที่นําน้อย และทรัพยากรธรรมชาติอุดมสมบูรณ์อย่างยั่งยืน

ข. ยุทธศาสตร์การพัฒนาขององค์กรปกครองส่วนท้องถิ่นในเขตจังหวัด ที่ ๔ พัฒนาด้านสังคมและความมั่นคง

ยุทธศาสตร์ที่ ๔ การพัฒนาด้านการบริหารจัดการที่ดี

๔.๒ แผนงานบริหารงานทั่วไป

ที่	โครงการ	วัตถุประสงค์	เป้าหมาย (ผลผลิตของโครงการ)	งบประมาณ					ตัวชี้วัด (KPI)	ผลที่คาดว่าจะได้รับ	หน่วยงาน รับผิดชอบหลัก
				๒๕๖๖ (บาท)	๒๕๖๗ (บาท)	๒๕๖๘ (บาท)	๒๕๖๙ (บาท)	๒๕๗๐ (บาท)			
๑	โครงการลดขั้นตอนกระบวนการและกำหนดมาตรการจูงใจในการจัดเก็บภาษีที่ดินและสิ่งปลูกสร้าง	เพื่อบริการเชิงรุก ทำให้การจัดเก็บภาษีของอบต. และเพิ่มประสิทธิภาพการจัดเก็บรายได้ของอบต.	จำนวน ๔ หมู่บ้าน			๑๐,๐๐๐	๑๐,๐๐๐	๑๐,๐๐๐	ร้อยละของผู้มาเสียภาษีเพิ่มขึ้น	ประชาชนได้รับความสะดวกในการชำระภาษีและอบต.มีรายได้เพิ่มขึ้น	กองคลัง
๒	โครงการ Big Cleaning Day	เพื่อสร้างความตระหนักในการดูแลรักษาความสะอาดในหน่วยงานและพื้นที่สาธารณะ	บุคลากรของอบต.	๖,๐๐๐	๖,๐๐๐	๖,๐๐๐	๖,๐๐๐	๖,๐๐๐	พื้นที่หน่วยงานและพื้นที่สาธารณะมีความสะอาดเพิ่มขึ้น	พื้นที่ในหน่วยงานและบริเวณหน่วยงานมีความสะอาดมากขึ้น	สำนักปลัด
๓	โครงการเราทำดีด้วยหัวใจ	เพื่อสร้างจิตสำนึกในกดูแลพื้นที่สาธารณะในชุมชน	บุคลากรของอบต.	๕,๐๐๐	๕,๐๐๐	๕,๐๐๐	๕,๐๐๐	๕,๐๐๐	พื้นที่สาธารณะมีความสะอาดเพิ่มขึ้น	พื้นที่สาธารณะมีความสะอาดมากขึ้น	สำนักปลัด

รายละเอียดโครงการพัฒนา
แผนพัฒนาท้องถิ่น (พ.ศ.๒๕๖๖-๒๕๗๐)
องค์การบริหารส่วนตำบลเอระระ อำเภอสายบุรี จังหวัดปัตตานี

- ก. ยุทธศาสตร์จังหวัดที่ ๒ การพัฒนาสังคม ชุมชนที่น่ายุติ และทรัพยากรธรรมชาติอย่างยั่งยืน
- ข. ยุทธศาสตร์การพัฒนาขององค์กรปกครองส่วนท้องถิ่นในเขตจังหวัด ที่ ๔ พัฒนากันสังคมและความมั่นคง
ยุทธศาสตร์ที่ ๔ การพัฒนากันการบริหารจัดการที่ดี
๔.๒ แผนงานบริหารงานทั่วไป

ที่	โครงการ	วัตถุประสงค์	เป้าหมาย (ผลผลิตของโครงการ)	งบประมาณ					ตัวชี้วัด (KPI)	ผลที่คาดว่าจะได้รับ	หน่วยงาน รับผิดชอบหลัก
				๒๕๖๖ (บาท)	๒๕๖๗ (บาท)	๒๕๖๘ (บาท)	๒๕๖๙ (บาท)	๒๕๗๐ (บาท)			
๔	โครงการอบรมคุณธรรมจริยธรรมของผู้ปฏิบัติงานในองค์กรปกครองส่วนท้องถิ่น	เพื่อปลูกจิตสำนึกใหม่ คุณธรรมจริยธรรมที่ดี	คณะผู้บริหาร สมาชิกฯ พนักงานส่วนตำบลและพนักงานจ้าง	๒๐,๐๐๐	๒๐,๐๐๐	๒๐,๐๐๐	๒๐,๐๐๐	๒๐,๐๐๐	ผู้บริหารอบต.สมาชิกฯ และพนักงานมีความรู้ความเข้าใจเกี่ยวกับคุณธรรมจริยธรรมมากขึ้น	การบริการงานของ อบต.มีความโปร่งใส และมีประสิทธิภาพมากขึ้น	สำนักปลัด
๕	โครงการฝึกอบรมให้ความรู้ด้าน พ.ร.บ.ข้อมูลข่าวสารของราชการ พ.ศ.๒๕๔๐	เพื่อให้ความรู้แก่คณะผู้บริหาร สมาชิกสภา พนักงานส่วนตำบล พนักงานจ้าง ผู้นำชุมชน	คณะผู้บริหาร สมาชิกฯ พนักงานส่วนตำบล พนักงานจ้าง ผู้นำชุมชน	๒๕,๐๐๐	๒๕,๐๐๐	๒๕,๐๐๐	๒๕,๐๐๐	๒๕,๐๐๐	ผู้เข้าฝึกอบรมมีความรู้ความเข้าใจเกี่ยวกับ พ.ร.บ.ข้อมูลข่าวสารมากขึ้น	การบริการงานของ อบต.มีความโปร่งใส และมีประสิทธิภาพมากขึ้น	สำนักปลัด
รวม	๕ โครงการ	-	-	๕๖,๐๐๐	๕๖,๐๐๐	๖๖,๐๐๐	๖๖,๐๐๐	๕๖,๐๐๐	-	-	-

รายละเอียดโครงการพัฒนา
แผนพัฒนาท้องถิ่น (พ.ศ.๒๕๖๖-๒๕๗๐)
องค์การบริหารส่วนตำบลบ่อไร่ จังหวัดปัตตานี

- ก. ยุทธศาสตร์จังหวัดที่ ๒ การพัฒนาสังคม ชุมชนที่น่าอยู่ และทรัพยากรธรรมชาติอุดมสมบูรณ์อย่างยั่งยืน
- ข. ยุทธศาสตร์การพัฒนาขององค์กรปกครองส่วนท้องถิ่นในเขตจังหวัด ที่ ๔ พัฒนาด้านสังคมและความมั่นคง
ยุทธศาสตร์ที่ ๔ การพัฒนาด้านการบริหารจัดการที่ดี
๔.๓ แผนงานสร้างเสริมเข้มแข็งของชุมชน

ที่	โครงการ	วัตถุประสงค์	เป้าหมาย (ผลผลิตของโครงการ)	งบประมาณ					ตัวชี้วัด (KPI)	ผลที่คาดว่าจะได้รับ	หน่วยงาน รับผิดชอบหลัก
				๒๕๖๖ (บาท)	๒๕๖๗ (บาท)	๒๕๖๘ (บาท)	๒๕๖๙ (บาท)	๒๕๗๐ (บาท)			
๑	โครงการจัดประชุมประชาคมหมู่บ้าน/ตำบล	เพื่อระดมความคิดเห็นและรับทราบปัญหาความต้องการของคนในชุมชน เปิดโอกาสให้ประชาชนมีส่วนร่วมในการบริหารจัดการอบต.	จัดประชุมประชาคม ๔ หมู่บ้าน ประชามติระดับตำบล หรือระดับหมู่บ้าน	๑๐,๐๐๐	๑๐,๐๐๐	๑๐,๐๐๐	๑๐,๐๐๐	๑๐,๐๐๐	จำนวนผู้เข้าร่วมประชาคม	ปัญหาความต้องการของหมู่บ้าน/ชุมชนได้รับการแก้ไข	สำนักปลัด
๒	โครงการวันผู้สูงอายุตำบลบ่อไร่	เพื่อให้สังคมตระหนักถึงคุณค่าของผู้สูงอายุ และเปิดโอกาสให้ผู้สูงอายุได้มีโอกาสพบปะกัน มีกิจกรรมร่วมกัน	จำนวนผู้สูงอายุในตำบลบ่อไร่	๗๐,๐๐๐	๗๐,๐๐๐	๗๐,๐๐๐	๗๐,๐๐๐	๗๐,๐๐๐	จำนวนผู้เข้าร่วมโครงการ	ผู้สูงอายุในพื้นที่แสดงศักยภาพและสังคมตระหนักเห็นคุณค่าของผู้สูงอายุและการเป็นผู้สูงอายุที่มีคุณภาพ	สำนักปลัด

รายละเอียดโครงการพัฒนา

แผนพัฒนาท้องถิ่น (พ.ศ.๒๕๖๖-๒๕๗๐)

องค์การบริหารส่วนตำบลบ่อระ อําเภอสายบุรี จังหวัดปัตตานี

- ก. ยุทธศาสตร์จังหวัดที่ ๒ การพัฒนาสังคม ชุมชนที่น่าอยู่ และทรัพยากรธรรมชาติอุดมสมบูรณ์อย่างยั่งยืน
- ข. ยุทธศาสตร์การพัฒนาขององค์กรปกครองส่วนท้องถิ่นในเขตจังหวัด ที่ ๔ พัฒนาด้านสังคมและความมั่นคง
ยุทธศาสตร์ที่ ๔ การพัฒนาด้านการบริหารจัดการที่ดี
๔.๓ แผนงานสร้างเสริมเข้มแข็งของชุมชน

ที่	โครงการ	วัตถุประสงค์	เป้าหมาย (ผลผลิตของโครงการ)	งบประมาณ					ตัวชี้วัด (KPI)	ผลที่คาดว่าจะได้รับ	หน่วยงาน รับผิดชอบหลัก
				๒๕๖๖ (บาท)	๒๕๖๗ (บาท)	๒๕๖๘ (บาท)	๒๕๖๙ (บาท)	๒๕๗๐ (บาท)			
๓	โครงการสร้างภูมิคุ้มกันทางสังคมให้เด็กและเยาวชนของอปท.(กิจกรรมโตไปไม่โกง	เพื่อส่งเสริมและปลูกฝังให้เด็กและเยาวชนเป็น คนดีมีคุณธรรมจริยธรรม ชื่อสัถย์สุจริต	เด็กและเยาวชนในพื้นที่ตำบลบ่อระ	๓๐,๐๐๐	๓๐,๐๐๐	๓๐,๐๐๐	๓๐,๐๐๐	๓๐,๐๐๐	เด็กและเยาวชนที่เข้าร่วมโครงการมีแนวคิดที่ถูกต้องในการทำงานในภายภาคหน้า	ลดปัญหาการทุจริตในการทำงาน	สำนักปลัด
๔	โครงการสร้างภูมิคุ้มกันทางสังคมให้เด็กและเยาวชนของอปท.กิจกรรมเสริมการเรียนรู้ปรัชญาเศรษฐกิจพอเพียง	เพื่อส่งเสริมและปลูกฝังให้เด็กและเยาวชนมีแนวคิดปรัชญาเศรษฐกิจพอเพียงมาใช้ในการดำเนินชีวิตประจำวัน	เด็กและเยาวชนในพื้นที่ตำบลบ่อระ	๓๐,๐๐๐	๓๐,๐๐๐	๓๐,๐๐๐	๓๐,๐๐๐	๓๐,๐๐๐	เด็กและเยาวชนมีความรู้ความเข้าใจเรื่องเศรษฐกิจพอเพียงเพิ่มมากขึ้น	เด็กและเยาวชนสามารถนำหลักปรัชญาเศรษฐกิจพอเพียงมาใช้เป็นแนวทางในการดำเนินชีวิต	สำนักปลัด

รายละเอียดโครงการพัฒนา
แผนพัฒนาท้องถิ่น (พ.ศ.๒๕๖๖-๒๕๗๐)
องค์การบริหารส่วนตำบลบือระ อำเภอสายบุรี จังหวัดปัตตานี

- ก. ยุทธศาสตร์จังหวัดที่ ๒ การพัฒนาสังคม ชุมชนที่นำอยู่ และทรัพยากรธรรมชาติอุดมสมบูรณ์อย่างยั่งยืน
ข. ยุทธศาสตร์การพัฒนาขององค์กรปกครองส่วนท้องถิ่นในเขตจังหวัด ที่ ๔ พัฒนาด้านสังคมและความมั่นคง
ยุทธศาสตร์ที่ ๔ การพัฒนาด้านการบริหารจัดการที่ดี
๔.๓ แผนงานสร้างความเข้มแข็งของชุมชน

ที่	โครงการ	วัตถุประสงค์	เป้าหมาย (ผลผลิตของโครงการ)	งบประมาณ					ตัวชี้วัด (KPI)	ผลที่คาดว่าจะได้รับ	หน่วยงาน รับผิดชอบหลัก
				๒๕๖๖ (บาท)	๒๕๖๗ (บาท)	๒๕๖๘ (บาท)	๒๕๖๙ (บาท)	๒๕๗๐ (บาท)			
๕	โครงการฝึกอบรมป้องกันเพื่อส่งเสริมให้เด็กและเยาวชนรู้เท่าทันภัยขมขื่นของยาเสพติด	เพื่อให้ผู้เสพยาเสพติดมีความรู้ในการประกอบอาชีพหลังการบำบัด	เด็กและเยาวชนในตำบล	๓๐,๐๐๐	๓๐,๐๐๐	๓๐,๐๐๐	๓๐,๐๐๐	๓๐,๐๐๐	ปัญหายาเสพติดในพื้นที่ลดลง	เด็กและเยาวชนได้รู้จักการป้องกันและแก้ไขปัญหายาเสพติด	สำนักงานปลัด
๖	โครงการบำบัดฟื้นฟูและส่งเสริมอาชีพให้แก่ผู้ติด/ผู้เสพยาเสพติด	เพื่อให้ผู้เสพยาเสพติดมีความรู้ในการประกอบอาชีพหลังการบำบัด	ผู้ติดยาเสพติดในพื้นที่ตำบลบือระที่ผ่านการบำบัด	๖๕,๐๐๐	๖๕,๐๐๐	๖๕,๐๐๐	๖๕,๐๐๐	๖๕,๐๐๐	ผู้เข้าร่วมโครงการมีความรู้ในการนำไปประกอบอาชีพที่สุจริตและไม่เสพยาเสพติดอีกภายในภาคหน้า	ลดปัญหาการเสพยาเสพติดและสามารถประกอบอาชีพสุจริตได้ในภายภาคหน้า	สำนักงานปลัด
รวม	๖ โครงการ	-	-	๒๓๕,๐๐๐	๒๓๕,๐๐๐	๒๓๕,๐๐๐	๒๓๕,๐๐๐	๒๓๕,๐๐๐	-	-	-

รายละเอียดโครงการพัฒนา
แผนพัฒนาท้องถิ่น (พ.ศ.๒๕๖๖-๒๕๗๐)
องค์การบริหารส่วนตำบลบือระ อำเภอสายบุรี จังหวัดปัตตานี

- ก. ยุทธศาสตร์จังหวัดที่ ๒ การพัฒนาสังคม ชุมชนที่นำอยู่ และทรัพยากรธรรมชาติอุดมสมบูรณ์อย่างยั่งยืน
ข. ยุทธศาสตร์การพัฒนาขององค์กรปกครองส่วนท้องถิ่นในเขตจังหวัด ที่ ๓ การพัฒนาด้านทรัพยากรธรรมชาติและสิ่งแวดล้อม
ยุทธศาสตร์ที่ ๕ การพัฒนาด้านการจัดการทรัพยากรธรรมชาติและสิ่งแวดล้อม

๕.๑ แผนงานการเกษตร

ที่	โครงการ	วัตถุประสงค์	เป้าหมาย (ผลผลิตของโครงการ)	งบประมาณ					ตัวชี้วัด (KPI)	ผลที่คาดว่าจะ จะได้รับ	หน่วยงาน รับผิดชอบหลัก
				๒๕๖๖ (บาท)	๒๕๖๗ (บาท)	๒๕๖๘ (บาท)	๒๕๖๙ (บาท)	๒๕๗๐ (บาท)			
๑	โครงการเฉลิมพระเกียรติ หรือสนับสนุนโครงการ อันเนื่องมาจากพระราชดำริ	เพื่อเป็นค่าใช้จ่ายในการ ดำเนินงานหรือสนับสนุน โครงการอันเนื่องมาจาก พระราชดำริ	หมู่ที่ ๑-๔	๓๐,๐๐๐	๓๐,๐๐๐	๓๐,๐๐๐	๓๐,๐๐๐	๓๐,๐๐๐	ร้อยละของผู้เข้าร่วม โครงการ	ประชาชนได้เรียนรู้ โครงการอันเนื่อง มาจากพระราชดำริ	สำนักปลัด
๒	โครงการส่งเสริม ปรับปรุง แก้ไข อนุรักษ์ฟื้นฟูทรัพยากร ธรรมชาติและสิ่งแวดล้อม	เพื่อกระตุ้นให้ประชาชน ได้เห็นความสำคัญของ ทรัพยากรธรรมชาติและ สิ่งแวดล้อมในชุมชน	หมู่ที่ ๑-๔	๒๐,๐๐๐	๒๐,๐๐๐	๒๐,๐๐๐	๒๐,๐๐๐	๒๐,๐๐๐	ร้อยละของผู้เข้าร่วม โครงการ	ประชาชนเกิดจิตสำนึก ในการดูแลรักษา สิ่งแวดล้อม	สำนักปลัด

รายละเอียดโครงการพัฒนา
แผนพัฒนาท้องถิ่น (พ.ศ.๒๕๖๖-๒๕๗๐)
องค์การบริหารส่วนตำบลบ่อระ อำเภอสายบุรี จังหวัดปัตตานี

- ก. ยุทธศาสตร์จังหวัดที่ ๒ การพัฒนาสังคม ชุมชนที่นำอยู่ และทรัพยากรธรรมชาติอุดมสมบูรณ์อย่างยั่งยืน
- ข. ยุทธศาสตร์การพัฒนาขององค์กรปกครองส่วนท้องถิ่นในเขตจังหวัดที่ ๓ การพัฒนาด้านทรัพยากรธรรมชาติและสิ่งแวดล้อม
ยุทธศาสตร์ที่ ๕ การพัฒนาด้านการจัดกาทรัพยากรธรรมชาติและสิ่งแวดล้อม

๕.๑ แผนงานการเกษตร

ที่	โครงการ	วัตถุประสงค์	เป้าหมาย (ผลผลิตของโครงการ)	งบประมาณ					ตัวชี้วัด (KPI)	ผลที่คาดว่าจะได้รับ	หน่วยงาน รับผิดชอบหลัก
				๒๕๖๖ (บาท)	๒๕๖๗ (บาท)	๒๕๖๘ (บาท)	๒๕๖๙ (บาท)	๒๕๗๐ (บาท)			
๓	โครงการคืนชีวิตสู่พื้นที่น้ำแล้งเพื่อทำกิจกรรมปล่อยปลาและสัตว์น้ำเพื่อขยายพันธุ์ปลาสัตว์น้ำสู่ธรรมชาติ	เพื่อทำกิจกรรมปล่อยปลาและสัตว์น้ำเพื่อขยายพันธุ์ปลาสัตว์น้ำสู่ธรรมชาติ	แหล่งน้ำภายในตำบล	-	๒๐,๐๐๐	-	๒๐,๐๐๐	-	จำนวนประชาชนที่เข้าร่วมโครงการ	ชุมชนมีวิถีการดำรงชีวิตตามปรัชญาเศรษฐกิจพอเพียง	สำนักปลัด
รวม	๓ โครงการ	-	-	๕๐,๐๐๐	๗๐,๐๐๐	๕๐,๐๐๐	๗๐,๐๐๐	๕๐,๐๐๐	-	-	-

รายละเอียดโครงการพัฒนา
แผนพัฒนาท้องถิ่น (พ.ศ.๒๕๖๖-๒๕๗๐)
องค์การบริหารส่วนตำบลบือระ อำเภอสายบุรี จังหวัดปัตตานี

- ก. ยุทธศาสตร์จังหวัดที่ ๒ การพัฒนาสังคม ชุมชนที่ก้าวอยู่ และทรัพยากรธรรมชาติอุดมสมบูรณ์อย่างยั่งยืน
- ข. ยุทธศาสตร์การพัฒนาขององค์กรปกครองส่วนท้องถิ่นในเขตจังหวัด ที่ ๓ การพัฒนาด้านทรัพยากรธรรมชาติและสิ่งแวดล้อม
- ยุทธศาสตร์ที่ ๕ การพัฒนาด้านการจัดการทรัพยากรธรรมชาติและสิ่งแวดล้อม

๕.๒ แผนงานคณะและชุมชน

ที่	โครงการ	วัตถุประสงค์	เป้าหมาย (ผลผลิตของโครงการ)	งบประมาณ					ตัวชี้วัด (KPI)	ผลที่คาดว่าจะได้รับ	หน่วยงาน รับผิดชอบหลัก
				๒๕๖๖ (บาท)	๒๕๖๗ (บาท)	๒๕๖๘ (บาท)	๒๕๖๙ (บาท)	๒๕๗๐ (บาท)			
๑	โครงการเก็บ กำจัดวัชพืช ผู้ตกบขวา	เพื่อดูแลรักษาสภาพ แหล่งน้ำไม่ให้ตื้นเขิน	คลองในเขตพื้นที่ ตำบลบือระ	๓,๐๐๐	๓,๐๐๐	๓,๐๐๐	๓,๐๐๐	๓,๐๐๐	พื้นที่ที่กำจัดผักตบชว	มีการดูแลรักษา สภาพแหล่งน้ำไม่ให้ ตื้นเขิน	สำนักปลัด
๒	โครงการฝึกอบรมการลด ปริมาณขยะ และการกำจัด ขยะอย่างถูกวิธี	ประชาชนมีความรู้เกี่ยวกับ ประเภทขยะ ทราบถึง ปัญหาและผลกระทบ และสามารถนำวิธีการ กำจัดขยะประเภทต่าง ๆ อย่างถูกวิธี	ประชาชนในพื้นที่ตำบล บือระ หมู่ที่ ๑-๔	๒๐,๐๐๐	๒๐,๐๐๐	๒๐,๐๐๐	๒๐,๐๐๐	๒๐,๐๐๐	จำนวนผู้เข้าร่วม มีความรู้เพิ่มขึ้น	ประชาชนทราบถึง ปัญหาและผลกระทบ ที่เกิดจากขยะ และรู้ วิธีการกำจัดขยะ อย่างถูกวิธี	สำนักปลัด

รายละเอียดโครงการพัฒนา
แผนพัฒนาท้องถิ่น (พ.ศ.๒๕๖๖-๒๕๗๐)
องค์การบริหารส่วนตำบลบือเระ อำเภอสายบุรี จังหวัดปัตตานี

- ก. ยุทธศาสตร์จังหวัดที่ ๒ การพัฒนาสังคม ชุมชนที่นำอยู่ และทรัพยากรธรรมชาติอุดมสมบูรณ์อย่างยั่งยืน
- ข. ยุทธศาสตร์การพัฒนาขององค์กรปกครองส่วนท้องถิ่นในเขตจังหวัด ที่ ๓ การพัฒนาด้านทรัพยากรธรรมชาติและสิ่งแวดล้อม
- ยุทธศาสตร์ที่ ๕ การพัฒนาด้านการจัดการทรัพยากรธรรมชาติและสิ่งแวดล้อม
- ๕.๒ แผนงานคณะและชุมชน

ที่	โครงการ	วัตถุประสงค์	เป้าหมาย (ผลผลิตของโครงการ)	งบประมาณ					ตัวชี้วัด (KPI)	ผลที่คาดว่าจะได้รับ	หน่วยงาน รับผิดชอบหลัก
				๒๕๖๖ (บาท)	๒๕๖๗ (บาท)	๒๕๖๘ (บาท)	๒๕๖๙ (บาท)	๒๕๗๐ (บาท)			
๓	โครงการณรงค์การใช้ถุงผ้า เพื่อลดปริมาณขยะและ ลดภาวะโลกร้อน รณรงค์ให้ประชาชนหัน มาใช้ถุงผ้า	บุคลากรในหน่วยงาน, ประชาชนในตำบลบือเระ		๕,๐๐๐	๕,๐๐๐	๕,๐๐๐	๕,๐๐๐	๕,๐๐๐	จำนวนผู้เข้าร่วม โครงการ	ปริมาณขยะชนิด ถุงพลาสติกลดลง	สำนักปลัด
รวม	๓ โครงการ		-	๒๘,๐๐๐	๒๘,๐๐๐	๒๘,๐๐๐	๒๘,๐๐๐	๒๘,๐๐๐	-	-	-

รายละเอียดโครงการพัฒนา
แผนพัฒนาท้องถิ่น (พ.ศ.๒๕๖๖-๒๕๗๐)
องค์การบริหารส่วนตำบลบือเระ อำเภอสายบุรี จังหวัดปัตตานี

- ก. ยุทธศาสตร์จังหวัดที่ ๓ การเสริมสร้างความมั่นคง พัฒนาโครงสร้างพื้นฐานและการเชื่อมโยงเมืองสู่นานาชาติ
ข. ยุทธศาสตร์การพัฒนาขององค์กรปกครองส่วนท้องถิ่นในเขตจังหวัด ที่ ๒ การพัฒนาโครงสร้างพื้นฐานและบริการสาธารณะ
ยุทธศาสตร์ที่ ๖ การพัฒนาด้านโครงสร้างพื้นฐาน
๖.๑ แผนงานอุตสาหกรรมและการโยธา

ที่	โครงการ	วัตถุประสงค์	เป้าหมาย (ผลผลิตของโครงการ)	งบประมาณ				ตัวชี้วัด (KPI)	ผลที่คาดว่าจะได้รับ	หน่วยงาน รับผิดชอบหลัก
				๒๕๖๖ (บาท)	๒๕๖๗ (บาท)	๒๕๖๘ (บาท)	๒๕๖๙ (บาท)			
๑	โครงการก่อสร้างคูระบายน้ำ คอนกรีตเสริมเหล็กพร้อม ฝาปิด สายโตะแยง หมู่ที่ ๑	เพื่อลดปัญหาน้ำท่วมขัง ในช่วงฤดูฝน	กว้าง ๕ เมตร สูง ๒.๐๐ เมตร	-	๓๐๐,๐๐๐	-	-	-	น้ำระบายได้ดีไม่เกิด น้ำท่วมขัง	กองช่าง
๒	โครงการขุดลอกพร้อม ก่อสร้างสะพานกันตลิ่ง คอนกรีตเสริมเหล็กโตะแยง หมู่ที่ ๑	เพื่อระบายน้ำและ ป้องกันน้ำท่วมขัง	ตรมแบบแปลนที่อบต. กำหนด	-	๙,๐๐๐,๐๐๐	-	-	-	ร้อยละจำนวน ครัวเรือนได้รับผล กระทบน้อยลง ใกล้เคียง	กองช่าง
๓	โครงการขุดลอกพร้อม สายกราเซาะ หมู่ที่ ๑	เพื่อลดปัญหาน้ำท่วมขัง ในช่วงฤดูฝน	กว้าง ๔ เมตร ลึกเฉลี่ย ๒ เมตร ยาว ๓,๐๐๐ เมตร	-	-	๔,๐๐๐,๐๐๐	-	-	น้ำระบายได้ดีไม่เกิด น้ำท่วมขัง	กองช่าง

รายละเอียดโครงการพัฒนา
แผนพัฒนาท้องถิ่น (พ.ศ.๒๕๖๖-๒๕๗๐)
องค์การบริหารส่วนตำบลบือระ อำเภอสาบบุรี จังหวัดปัตตานี

- ก. ยุทธศาสตร์จังหวัดที่ ๓ การเสริมสร้างความมั่นคง พัฒนากีฬาและนันทนาการและเชื่อมโยงเมืองสู่นานาชาติ
- ข. ยุทธศาสตร์การพัฒนาขององค์กรปกครองส่วนท้องถิ่นในเขตจังหวัดที่ ๒ การพัฒนาโครงสร้างพื้นฐานและบริการสาธารณะ
- ยุทธศาสตร์ที่ ๖ การพัฒนาด้านโครงสร้างพื้นฐาน
- ๖.๑ แผนงานอุตสาหกรรมและการโยธา

ที่	โครงการ	วัตถุประสงค์	เป้าหมาย (ผลผลิตของโครงการ)	งบประมาณ					ตัวชี้วัด (KPI)	ผลที่คาดว่าจะได้รับ	หน่วยงาน รับผิดชอบหลัก
				๒๕๖๖ (บาท)	๒๕๖๗ (บาท)	๒๕๖๘ (บาท)	๒๕๖๙ (บาท)	๒๕๗๐ (บาท)			
๔	โครงการก่อสร้างคูระบายน้ำคอนกรีตเสริมเหล็กสายอุโมงค์ ๑	เพื่อลดปัญหาน้ำท่วมขังในช่วงฤดูฝน	กว้าง ๐.๔๐ เมตร ยาว ๒๗ เมตร ลึก ๐.๔๐ เมตร	-	-	๖๑,๐๐๐	-	-	นําระบายใต้ดินไม่เกิดน้ำท่วมขัง	ลดปัญหาการเกิดน้ำท่วมขัง	กองช่าง
๕	โครงการขุดลอกพร้อมก่อสร้างกำแพงกันตลิ่งคอนกรีตเสริมเหล็กสายร่องน้ำสายกระเซาะ หมู่ที่ ๑	เพื่อป้องกันการพังทลายของตลิ่ง	ยาว ๑,๒๘๐.๐๐ เมตร สูง ๑.๕๐ เมตร	-	๗,๙๓๓,๐๐๐	-	-	-	ร้อยละของความพึงพอใจของประชาชน	ลดการพังทลายของตลิ่ง	กองช่าง
๖	โครงการขุดลอกคลองคูแฉกือแล-หมู่ที่ ๑	เพื่อระบายน้ำและป้องกันน้ำท่วมขัง	กว้าง ๕ เมตร ลึก ๓-๔ เมตร ยาว ๑,๒๐๐ เมตร	๑,๗๕๐,๐๐๐	-	-	-	-	ร้อยละจำนวนครัวเรือนได้รับผลกระทบน้อยลง	ลดปัญหาการเกิดน้ำท่วมขังในบริเวณใกล้เคียง	กองช่าง
๗	โครงการก่อสร้างฝายน้ำต้นสายกราะ หมู่ที่ ๑	เพื่อให้คลองน้ำไม่ต้นเงินและมีน้ำใช้ทำการเกษตรได้ตลอดปี	ต้นฝายสูง ๑.๐๐ เมตร ผนังข้างสูง ๒.๐๐ เมตร	๔๒๐,๐๐๐	-	-	-	-	จำนวนฝายน้ำต้นที่ก่อสร้าง	เกษตรกรมีน้ำเพื่อทำการเกษตรตลอดปี	กองช่าง

รายละเอียดโครงการพัฒนา
แผนพัฒนาท้องถิ่น (พ.ศ.๒๕๖๖-๒๕๗๐)
องค์การบริหารส่วนตำบลบ่อแร่ อำเภอลำดวน จังหวัดปัตตานี

- ก. ยุทธศาสตร์จังหวัดที่ ๓ การเสริมสร้างความมั่นคง พัฒนาโครงสร้างพื้นฐานและการเชื่อมโยงเมืองสู่นานาชาติ
ข. ยุทธศาสตร์การพัฒนาขององค์กรปกครองส่วนท้องถิ่นในเขตจังหวัด ที่ ๒ การพัฒนาโครงสร้างพื้นฐานและบริการสาธารณะ
ยุทธศาสตร์ที่ ๖ การพัฒนาด้านโครงสร้างพื้นฐาน
๖.๑ แผนงานอุตสาหกรรมและการโยธา

ที่	โครงการ	วัตถุประสงค์	เป้าหมาย (ผลผลิตของโครงการ)	งบประมาณ					ตัวชี้วัด (KPI)	ผลที่คาดว่าจะได้รับ	หน่วยงาน รับผิดชอบหลัก
				๒๕๖๖ (บาท)	๒๕๖๗ (บาท)	๒๕๖๘ (บาท)	๒๕๖๙ (บาท)	๒๕๗๐ (บาท)			
๘	โครงการเจาะบ่อบาดาล ในสระน้ำ หมู่ที่ ๒	เพื่อให้ประชาชนมีน้ำใช้ เพียงพอในการอุปโภค- บริโภค	ขนาดกว้าง ๖ นิ้ว ลึก ๔๐ เมตร ยาว ๕๐ เมตร	-	-	-	๖๐,๐๐๐	-	ร้อยละของครัวเรือน มีน้ำใช้อย่างเพียงพอ	ประชาชนมีน้ำใช้ อย่างเพียงพอ	กองช่าง
๙	โครงการทำปิดลประทาน หมู่ที่ ๒	เพื่อให้ประชาชนมีความ สะดวกในการคมนาคม	กว้าง ๒ เมตร ยาว ๔ เมตร	-	-	-	๘๐,๐๐๐	-	ร้อยละของจำนวน ครัวเรือนที่ได้รับผล กระทบน้อยลง	ประชาชนได้รับความ สะดวกในการสัญจร	กองช่าง
๑๐	โครงการก่อสร้างคูระบายน้ำ คอนกรีตเสริมเหล็ก สายกวด-พอเหมาะ หมู่ที่ ๒	เพื่อลดปัญหาน้ำท่วมขัง ในช่วงฤดูฝน	กว้าง ๐.๖๐ เมตร ลึกเฉลี่ย ๐.๔๐ เมตร ยาว ๑๒๐ เมตร	-	-	-	๔๖๐,๐๐๐	-	น้ำระบายได้ดีไม่เกิด ล้นน้ำท่วมขัง	ลดปัญหาการเกิด น้ำท่วมขัง	กองช่าง
๑๑	โครงการก่อสร้างคูระบายน้ำ คอนกรีตเสริมเหล็ก สายกวด-จะเข้ หมู่ที่ ๒	เพื่อลดปัญหาน้ำท่วมขัง ในช่วงฤดูฝน	กว้าง ๐.๖๐ เมตร ลึกเฉลี่ย ๐.๖๐ เมตร ยาว ๑๒๐ เมตร	-	-	-	๔๒๐,๐๐๐	-	น้ำระบายได้ดีไม่เกิด ล้นน้ำท่วมขัง	ลดปัญหาการเกิด น้ำท่วมขัง	กองช่าง

รายละเอียดโครงการพัฒนา
แผนพัฒนาท้องถิ่น (พ.ศ.๒๕๖๖-๒๕๗๐)
องค์การบริหารส่วนตำบลบือระ อำเภอสายบุรี จังหวัดปัตตานี

- ก. ยุทธศาสตร์จังหวัดที่ ๓ การเสริมสร้างความมั่นคง พัฒนาโครงสร้างพื้นฐานและการเชื่อมโยงเมืองสู่นานาชาติ
- ข. ยุทธศาสตร์การพัฒนาขององค์กรปกครองส่วนท้องถิ่นในเขตจังหวัด ที่ ๒ การพัฒนาโครงสร้างพื้นฐานและบริการสาธารณะ
ยุทธศาสตร์ที่ ๖ การพัฒนาด้านโครงสร้างพื้นฐาน
๖.๑ แผนงานอุตสาหกรรมและการโยธา

ที่	โครงการ	วัตถุประสงค์	เป้าหมาย (ผลผลิตของโครงการ)	งบประมาณ					ตัวชี้วัด (KPI)	ผลที่คาดว่าจะได้รับ	หน่วยงาน รับผิดชอบหลัก
				๒๕๖๖ (บาท)	๒๕๖๗ (บาท)	๒๕๖๘ (บาท)	๒๕๖๙ (บาท)	๒๕๗๐ (บาท)			
๑๒	โครงการก่อสร้างฝายน้ำล้นสายกรားเซาะ หมู่ที่ ๒	เพื่อให้คลองน้ำไม่เต็ม และมีน้ำใช้ทำการเกษตรได้ตลอดปี	สันฝายสูง ๑.๐๐ เมตร ผนังข้างสูง ๒.๐๐ เมตร	๔๒๐,๐๐๐	-	-	-	-	จำนวนฝายน้ำล้นที่ก่อสร้าง	เกษตรกรมีน้ำเพื่อทำการเกษตรตลอดปี	กองช่าง
๑๓	โครงการก่อสร้างคูระบายน้ำคอนกรีตเสริมเหล็ก สายกอตอโน หมู่ที่ ๒	เพื่อลดปัญหาหน้าท่วมขังในช่วงฤดูฝน	กว้าง ๐.๔๐ เมตร ลึกเฉลี่ย ๐.๔๐ เมตร ยาว ๓๐ เมตร	-	-	-	๑๕๐,๐๐๐	-	น้ำระบายได้ดีไม่เกิดหน้าท่วมขัง	ลดปัญหาการเกิดหน้าท่วมขัง	กองช่าง
๑๔	โครงการปรับปรุงขุดลอกสระน้ำบึงยี่อริง หมู่ที่ ๓	เพื่อให้ประชาชนมีน้ำใช้เพียงพอมีก่อนภาพ	กว้าง ๙๐ เมตร ยาว ๒๔๐ เมตร ลึกเฉลี่ย ๕ เมตร	๑,๕๐๐,๐๐๐	-	-	-	-	จำนวนครัวเรือนมีน้ำใช้ได้อย่างเพียงพอ ลดน้อยลง	ประชาชนมีน้ำใช้ได้อย่างเพียงพอ	กองช่าง

รายละเอียดโครงการพัฒนา
แผนพัฒนาท้องถิ่น (พ.ศ.๒๕๖๖-๒๕๗๐)
องค์การบริหารส่วนตำบลบือระ อำเภอสายบุรี จังหวัดปัตตานี

- ก. ยุทธศาสตร์จังหวัดที่ ๓ การเสริมสร้างความมั่นคง พัฒนาโครงสร้างพื้นฐานและการเชื่อมโยงเมืองสู่นานาชาติ
ข. ยุทธศาสตร์การพัฒนาขององค์กรปกครองส่วนท้องถิ่นในเขตจังหวัด ที่ ๒ การพัฒนาโครงสร้างพื้นฐานและบริการสาธารณะ
ยุทธศาสตร์ที่ ๖ การพัฒนาด้านโครงสร้างพื้นฐาน
๖.๑ แผนงานอุตสาหกรรมและการโยธา

ที่	โครงการ	วัตถุประสงค์	เป้าหมาย (ผลผลิตของโครงการ)	งบประมาณ						ตัวชี้วัด (KPI)	ผลที่คาดว่าจะได้รับ	หน่วยงาน รับผิดชอบหลัก
				๒๕๖๖ (บาท)	๒๕๖๗ (บาท)	๒๕๖๘ (บาท)	๒๕๖๙ (บาท)	๒๕๗๐ (บาท)	รวม			
๑๕	โครงการชุดลอกร่องน้ำ สายคูโยะกาเวาะ หมู่ที่ ๓	เพื่อระบายน้ำและ ป้องกันน้ำท่วมขัง	กว้าง ๑ เมตร ลึก ๑ เมตร ยาว ๓๐๐ เมตร	-	-	-	๕๐๐,๐๐๐	-	-	ร้อยละจำนวน ครัวเรือนได้รับผล กระทบน้อยลง	ลดปัญหาการเกิด น้ำท่วมขังในบริเวณ ใกล้เคียง	กองช่าง
๑๖	โครงการชุดลอกร่องน้ำ สายบาโงยี่ริงใน หมู่ที่ ๓	เพื่อระบายน้ำและ ป้องกันน้ำท่วมขัง	กว้าง ๑ เมตร ลึก ๑ เมตร ยาว ๒๐๐ เมตร	-	๓๐๐,๐๐๐	-	-	-	-	ร้อยละจำนวน ครัวเรือนได้รับผล กระทบน้อยลง	ลดปัญหาการเกิด น้ำท่วมขังในบริเวณ ใกล้เคียง	กองช่าง
๑๗	โครงการชุดลอกร่องน้ำ สายบาโงยี่ริง - ปาโจ หมู่ที่ ๓	เพื่อระบายน้ำและ ป้องกันน้ำท่วมขัง	กว้าง ๑ เมตร ลึก ๑ เมตร ยาว ๑๐๐ เมตร	-	-	-	-	๒๐๐,๐๐๐	-	ร้อยละจำนวน ครัวเรือนได้รับผล กระทบน้อยลง	ลดปัญหาการเกิด น้ำท่วมขังในบริเวณ ใกล้เคียง	กองช่าง

รายละเอียดโครงการพัฒนา
แผนพัฒนาท้องถิ่น (พ.ศ.๒๕๖๖-๒๕๗๐)
องค์การบริหารส่วนตำบลบือเระ อำเภอสายบุรี จังหวัดปัตตานี

- ก. ยุทธศาสตร์จังหวัดที่ ๓ การเสริมสร้างความมั่นคง พัฒนาโครงสร้างพื้นฐานและการเชื่อมโยงเมืองสู่ภูมิภาค
ข. ยุทธศาสตร์การพัฒนาขององค์กรปกครองส่วนท้องถิ่นในเขตจังหวัดที่ ๒ การพัฒนาโครงสร้างพื้นฐานและบริการสาธารณะ
ยุทธศาสตร์ที่ ๖ การพัฒนาด้านโครงสร้างพื้นฐาน
๖.๑ แผนงานอุตสาหกรรมและการโยธา

ที่	โครงการ	วัตถุประสงค์	เป้าหมาย (ผลผลิตของโครงการ)	งบประมาณ					ตัวชี้วัด (KPI)	ผลที่คาดว่าจะได้รับ	หน่วยงาน รับผิดชอบหลัก
				๒๕๖๖ (บาท)	๒๕๖๗ (บาท)	๒๕๖๘ (บาท)	๒๕๖๙ (บาท)	๒๕๗๐ (บาท)			
๑๘	โครงการก่อสร้างคูระบายน้ำ คสล.พร้อมฝเปิด สายชะเมาสามต้น- ละหาร หมู่ที่ ๓	เพื่อให้ระบายน้ำได้สะดวก และป้องกันน้ำท่วมได้	กว้าง ๐.๕ เมตร ยาว ๒๕๐ เมตร ลึก ๐.๕ เมตร	-	-	-	-	๘๐๐,๐๐๐	ร้อยละจำนวน ครัวเรือนได้รับผล กระทบน้อยลง	ป้องกันน้ำท่วม	กองช่าง
๑๙	โครงการขุดลอกคลอง บียา หมู่ที่ ๓	เพื่อระบายน้ำและ ป้องกันน้ำท่วมซึ่ง	กว้าง ๕ เมตร ลึก ๓ เมตร ยาว ๔,๐๐๐ เมตร	-	-	-	๒,๕๐๐,๐๐๐	-	ร้อยละจำนวน ครัวเรือนได้รับผล กระทบน้อยลง	ลดปัญหาการเกิด น้ำท่วมซึ่งในบริเวณ ใกล้เคียง	กองช่าง
๒๐	โครงการขุดสระปราเอ หมู่ที่ ๓	เพื่อให้ประชาชนมีน้ำใช้ เพียงพอ มีคุณภาพ	กว้าง ๓๐ เมตร ยาว ๑๖๐ เมตร ลึกเฉลี่ย ๔ เมตร	๑,๗๐๐,๐๐๐	-	-	-	-	จำนวนครัวเรือนมี น้ำใช้อย่างเพียงพอ ลดน้อยลง	ประชาชนมีน้ำใช้ อย่างเพียงพอ	กองช่าง

รายละเอียดโครงการพัฒนา
แผนพัฒนาท้องถิ่น (พ.ศ.๒๕๖๖-๒๕๗๐)
องค์การบริหารส่วนตำบลบือระ อำเภอสายบุรี จังหวัดปัตตานี

- ก. ยุทธศาสตร์จังหวัดที่ ๓ การเสริมสร้างความมั่นคง พัฒนาโครงสร้างพื้นฐานและการเชื่อมโยงเมืองสู่นานาชาติ
- ข. ยุทธศาสตร์การพัฒนาขององค์กรปกครองส่วนท้องถิ่นในเขตจังหวัด ที่ ๒ การพัฒนาโครงสร้างพื้นฐานและบริการสาธารณะ
ยุทธศาสตร์ที่ ๖ การพัฒนาตำบลโครงสร้างพื้นฐาน
๖.๑ แผนงานอุตสาหกรรมและการโยธา

ที่	โครงการ	วัตถุประสงค์	เป้าหมาย (ผลผลิตของโครงการ)	งบประมาณ				ตัวชี้วัด (KPI)	ผลที่คาดว่าจะ ได้รับ	หน่วยงาน รับผิดชอบหลัก
				๒๕๖๖ (บาท)	๒๕๖๗ (บาท)	๒๕๖๘ (บาท)	๒๕๖๙ (บาท)			
๒๑	โครงการก่อสร้างคูระบายน้ำ คอนกรีตเสริมเหล็ก สายมัลติด-กูโบร์ หมู่ที่ ๓	เพื่อให้มีการระบายน้ำ สะดวกและป้องกัน น้ำท่วมได้	กว้าง ๐.๖๐ เมตร ยาว ๕๐๐ เมตร ลึก ๐.๖๐ เมตร	-	๑,๔๐๐,๐๐๐	-	-	ร้อยละจำนวน ครัวเรือนได้รับผล กระทบน้อยลง	ป้องกันน้ำท่วม	กองช่าง
๒๒	โครงการขุดสระน้ำชุมชน หมู่ที่ ๓	เพื่อให้ประชาชนมีน้ำใช้ เพียงพอ มีคุณภาพ	ตามแบบแปลนที่อบต. กำหนด	๑,๘๕๖,๐๐๐	-	-	-	จำนวนครัวเรือนมี น้ำใช้อย่างเพียงพอ ลดน้อยลง	ประชาชนมีน้ำใช้ อย่างเพียงพอ	กองช่าง
๒๓	โครงการปรับปรุงทางน้ำ พร้อมขุดลอก สาย กูโบร์- คลอง หมู่ที่ ๓	เพื่อลดปัญหาน้ำท่วมขัง ในช่วงฤดูฝน	กว้าง ๓ เมตร ลึกเฉลี่ย ๒ เมตร ยาว ๖๐๐ เมตร	-	-	๕๐๐,๐๐๐	-	น้ำระบายได้ดี ไม่เกิดน้ำท่วมขัง	ลดปัญหาการเกิด น้ำท่วมขัง	กองช่าง

รายละเอียดโครงการพัฒนา
แผนพัฒนาท้องถิ่น (พ.ศ.๒๕๖๖-๒๕๗๐)
องค์การบริหารส่วนตำบลบือระ อำเภอสายบุรี จังหวัดปัตตานี

- ก. ยุทธศาสตร์จังหวัดที่ ๓ การเสริมสร้างความมั่นคง พัฒนาโครงสร้างพื้นฐานและการเชื่อมโยงเมืองสู่นานาชาติ
- ข. ยุทธศาสตร์การพัฒนาขององค์กรปกครองส่วนท้องถิ่นในเขตจังหวัด ที่ ๒ การพัฒนาโครงสร้างพื้นฐานและบริการสาธารณะ
- ยุทธศาสตร์ที่ ๖ การพัฒนาด้านโครงสร้างพื้นฐาน
- ๖.๑ แผนงานอุตสาหกรรมและการโยธา

ที่	โครงการ	วัตถุประสงค์	เป้าหมาย (ผลผลิตของโครงการ)	งบประมาณ					ตัวชี้วัด (KPI)	ผลที่คาดว่าจะได้รับ	หน่วยงาน รับผิดชอบหลัก
				๒๕๖๖ (บาท)	๒๕๖๗ (บาท)	๒๕๖๘ (บาท)	๒๕๖๙ (บาท)	๒๕๗๐ (บาท)			
๒๔	โครงการก่อสร้างท่อระบายน้ำ สายกู่โบร์ บาโจยือริง หมู่ที่ ๓	เพื่อให้มีน้ำระบายได้สะดวกและป้องกันน้ำท่วมได้	ขนาดศูนย์กลาง ๐.๖๐ เมตร พร้อมบ่อพัก	๙๐,๐๐๐	-	-	-	-	น้ำระบายได้ดีไม่เกิดน้ำท่วมขัง	ลดปัญหาการเกิดน้ำท่วมขัง	กองช่าง
๒๕	โครงการก่อสร้างคูระบายน้ำคอนกรีตเสริมเหล็ก ซอย คอสิมะ หมู่ที่ ๔	เพื่อลดปัญหาน้ำท่วมขังในช่วงฤดูฝน	กว้าง ๐.๖๐ เมตร ลึกเฉลี่ย ๐.๔๐ เมตร ยาว ๔๐ เมตร	-	-	๕๐๐,๐๐๐	-	-	น้ำระบายได้ดีไม่เกิดน้ำท่วมขัง	ลดปัญหาการเกิดน้ำท่วมขัง	กองช่าง
๒๖	โครงการก่อสร้างงานเรียงหินยาแนวสระเก็บน้ำบือระ ช่วงที่ ๑ และ ช่วงที่ ๒ บ้านชือบือแร หมู่ที่ ๔	เพื่อป้องกันการผลิตน้ำท่วม	ตามแบบแปลนที่อบต. กำหนด	-	๑๒,๕๐,๐๐๐	-	-	-	ร้อยละของความพึงพอใจของประชาชน	ลดปัญหาน้ำท่วม	กองช่าง

รายละเอียดโครงการพัฒนา

แผนพัฒนาท้องถิ่น (พ.ศ.๒๕๖๖-๒๕๗๐)

องค์การบริหารส่วนตำบลบ่อระ อำเภอสายบุรี จังหวัดปัตตานี

ก. ยุทธศาสตร์จังหวัดที่ ๓ การเสริมสร้างความมั่นคง พัฒนาโครงสร้างพื้นฐานและการเชื่อมโยงเมือ่สู่นานาชาติ

ข. ยุทธศาสตร์การพัฒนาขององค์กรปกครองส่วนท้องถิ่นในเขตจังหวัด ที่ ๒ การพัฒนาโครงสร้างพื้นฐานและบริการสาธารณะ

ยุทธศาสตร์ที่ ๖ การพัฒนาด้านโครงสร้างพื้นฐาน

๖.๑ แผนงานอุตสาหกรรมและการโยธา

ที่	โครงการ	วัตถุประสงค์	เป้าหมาย (ผลผลิตของโครงการ)	งบประมาณ					ตัวชี้วัด (KPI)	ผลที่คาดว่าจะได้รับ	หน่วยงาน รับผิดชอบหลัก
				๒๕๖๖ (บาท)	๒๕๖๗ (บาท)	๒๕๖๘ (บาท)	๒๕๖๙ (บาท)	๒๕๗๐ (บาท)			
๒๗	โครงการก่อสร้างคูระบายน้ำคอนกรีตเสริมเหล็ก สาย ศูนย์พัฒนาเด็กเล็ก หมู่ที่ ๔	เพื่อให้ระบายน้ำได้สะดวก และป้องกันน้ำท่วมได้	กว้าง ๐.๖๐ เมตร ยาว ๒๐๐ เมตร ลึกเฉลี่ย ๐.๖๐ เมตร	-	-	-	๘๐๐,๐๐๐	-	ร้อยละจำนวนครัวเรือนได้รับผลกระทบน้อยลง	ป้องกันน้ำท่วม	กองช่าง
๒๘	โครงการก่อสร้างคูระบายน้ำคอนกรีตเสริมเหล็ก สายปะวาจิ หมู่ที่ ๔	เพื่อให้ระบายน้ำได้สะดวก และป้องกันน้ำท่วมได้	กว้าง ๐.๖๐ เมตร ยาว ๒๐๐ เมตร ลึกเฉลี่ย ๐.๖๐ เมตร	-	-	-	๘๐๐,๐๐๐	-	ร้อยละจำนวนครัวเรือนได้รับผลกระทบน้อยลง	ป้องกันน้ำท่วม	กองช่าง
๒๙	โครงการปรับปรุงชุดลอกสระน้ำซีพีโอแรม หมู่ที่ ๔	เพื่อให้ประชาชนมีน้ำใช้เพียงพอ มีคุณภาพ	กว้าง ๙๐ เมตร ยาว ๒๐๐ เมตร ลึกเฉลี่ย ๕ เมตร	๑,๘๐๐,๐๐๐	-	-	-	-	จำนวนครัวเรือนมีน้ำใช้ได้อย่างเพียงพอลดน้อยลง	ประชาชนมีน้ำใช้ อย่างเพียงพอ	กองช่าง

รายละเอียดโครงการพัฒนา
แผนพัฒนาท้องถิ่น (พ.ศ.๒๕๖๖-๒๕๗๐)
องค์การบริหารส่วนตำบลบ่อระ อำเภอสายบุรี จังหวัดปัตตานี

- ก. ยุทธศาสตร์จังหวัดที่ ๓ การเสริมสร้างความมั่นคง พัฒนาโครงสร้างพื้นฐานและการเชื่อมโยงเมืองสู่ภูมิภาค
ข. ยุทธศาสตร์การพัฒนาขององค์กรปกครองส่วนท้องถิ่นในเขตจังหวัด ที่ ๒ การพัฒนาโครงสร้างพื้นฐานและบริการสาธารณะ
ยุทธศาสตร์ที่ ๖ การพัฒนาตำบลโครงสร้างพื้นฐาน
๖.๑ แผนงานอุตสาหกรรมและการโยธา

ที่	โครงการ	วัตถุประสงค์	เป้าหมาย (ผลผลิตของโครงการ)	งบประมาณ					ตัวชี้วัด (KPI)	ผลที่คาดว่าจะได้รับ	หน่วยงาน รับผิดชอบหลัก
				๒๕๖๖ (บาท)	๒๕๖๗ (บาท)	๒๕๖๘ (บาท)	๒๕๖๙ (บาท)	๒๕๗๐ (บาท)			
๓๐	โครงการก่อสร้างคูระบายน้ำ คอนกรีตเสริมเหล็ก ถนนสาย บ่อระ-สี่บ่อแรก ขอย ๗ หน้าที่ทำการอบต.(ต่อจากเดิม) หมู่ที่ ๔	วัตถุประสงค์ เพื่อป้องกันน้ำขังในช่วง ฤดูฝน ช่วยให้น้ำไหล ระบายได้รวดเร็ว	กว้าง ๐.๕๐ เมตร ยาว ๑๓๕ เมตร ลึกเฉลี่ย ๐.๖๐ เมตร	-	-	-	-	-	ร้อยละครัวเรือนได้ รับผลกระทบน้อยลง	ป้องกันน้ำท่วม	กองช่าง
๓๑	โครงการปรับปรุงถนนผิว จราจรลาดยาง ASPHALTIC CONCRETE สายกรงาเซาะ หมู่ที่ ๑,๒,๔	เพื่อให้ประชาชนมีเดิน ทางคมนาคม สะดวก รวดเร็วและปลอดภัย	กว้าง ๔ เมตร ยาว ๓,๐๗๕ เมตร หนา ๐.๐๕ เมตร หรือมีพื้นที่ไม่น้อยกว่า ๑๒,๓๐๐ ตารางเมตร	-	-	-	-	-	ร้อยละของถนน ท้องถิ่นที่พัฒนา เพิ่มขึ้น	ประชาชนได้รับความ สะดวกในการเดินทาง และการขนส่ง	กองช่าง

รายละเอียดโครงการพัฒนา

แผนพัฒนาท้องถิ่น (พ.ศ.๒๕๖๖-๒๕๗๐)

องค์การบริหารส่วนตำบลบ่อระ อำเภอสายบุรี จังหวัดปัตตานี

- ก. ยุทธศาสตร์จังหวัดที่ ๓ การเสริมสร้างความมั่นคง พัฒนาโครงสร้างพื้นฐานและการเชื่อมโยงเมืองสู่นานาชาติ
- ข. ยุทธศาสตร์การพัฒนาขององค์กรปกครองส่วนท้องถิ่นในเขตจังหวัด ที่ ๒ การพัฒนาโครงสร้างพื้นฐานและบริการสาธารณะ
- ยุทธศาสตร์ที่ ๖ การพัฒนาด้านโครงสร้างพื้นฐาน
- ๖.๑ แผนงานอุตสาหกรรมและการโยธา

ที่	โครงการ	วัตถุประสงค์	เป้าหมาย (ผลผลิตของโครงการ)	งบประมาณ					ตัวชี้วัด (KPI)	ผลที่คาดว่าจะ ได้รับ	หน่วยงาน รับผิดชอบหลัก
				๒๕๖๖ (บาท)	๒๕๖๗ (บาท)	๒๕๖๘ (บาท)	๒๕๖๙ (บาท)	๒๕๗๐ (บาท)			
๓๒	โครงการก่อสร้างถนนคอนกรีตเสริมเหล็กสายบ่อระ-สิโอบีแระ หมู่ที่ ๑	เพื่อให้ประชาชนมีเส้นทางคมนาคม สะดวก รวดเร็วและปลอดภัย	กว้าง ๖ เมตร ยาว ๙๒๐ เมตร หนา ๐.๑๕ เมตร	๙,๙๙๐,๐๐๐	-	-	-	-	ร้อยละของถนนท้องถิ่นที่พัฒนาเพิ่มขึ้น	ประชาชนได้รับความสะดวกในการเดินทาง และการขนส่ง	กองช่าง
๓๓	โครงการก่อสร้างถนนคอนกรีตเสริมเหล็กสายกอมารียะ หมู่ที่ ๑	เพื่อให้ประชาชนมีเส้นทางคมนาคม สะดวก รวดเร็วและปลอดภัย	กว้าง ๔ เมตร ยาว ๑๘๐ เมตร หนา ๐.๑๕ เมตร	-	-	๕๐๐,๐๐๐	-	-	ร้อยละของถนนท้องถิ่นที่พัฒนาเพิ่มขึ้น	ประชาชนได้รับความสะดวกในการเดินทาง และการขนส่ง	กองช่าง
๓๔	โครงการก่อสร้างถนนคอนกรีตเสริมเหล็กสายเปาะซีเกาะ หมู่ที่ ๑	เพื่อให้ประชาชนมีเส้นทางคมนาคม สะดวก รวดเร็วและปลอดภัย	กว้าง ๔ เมตร ยาว ๓๙๐ เมตร หนา ๐.๑๕ เมตร	๗๐๐,๐๐๐	-	-	-	-	ร้อยละของถนนท้องถิ่นที่พัฒนาเพิ่มขึ้น	ประชาชนได้รับความสะดวกในการเดินทาง และการขนส่ง	กองช่าง

แผนพัฒนาท้องถิ่น (พ.ศ.๒๕๖๖-๒๕๗๐)
องค์การบริหารส่วนตำบลบ่อระ อำเภอสายบุรี จังหวัดปัตตานี

- ก. ยุทธศาสตร์จังหวัดที่ ๓ การเสริมสร้างความมั่นคง พัฒนาโครงสร้างพื้นฐานและการเชื่อมโยงเมืองสู่นานาชาติ
- ข. ยุทธศาสตร์การพัฒนาขององค์กรปกครองส่วนท้องถิ่นในเขตจังหวัด ที่ ๒ การพัฒนาโครงสร้างพื้นฐานและบริการสาธารณะ
ยุทธศาสตร์ที่ ๖ การพัฒนาด้านโครงสร้างพื้นฐาน
๖.๑ แผนงานอุตสาหกรรมและการโยธา

ที่	โครงการ	วัตถุประสงค์	เป้าหมาย (ผลผลิตของโครงการ)	งบประมาณ					ตัวชี้วัด (KPI)	ผลที่คาดว่าจะได้รับ	หน่วยงาน รับผิดชอบหลัก
				๒๕๖๖ (บาท)	๒๕๖๗ (บาท)	๒๕๖๘ (บาท)	๒๕๖๙ (บาท)	๒๕๗๐ (บาท)			
๓๕	โครงการปรับปรุงถนน ผิวจราจรลาดยาง PARA ASPHALTIC CONCRETE สายกราะเซาะ หมู่ที่ ๑,๒	เพื่อให้ประชาชนมีเส้น ทางคมนาคม สะดวก รวดเร็วและปลอดภัย	กว้าง ๔ เมตร ยาว ๓,๐๐๐ เมตร หนา ๐.๐๕ เมตร	-	-	๕,๐๐๐,๐๐๐	-	-	ร้อยละของถนน ท้องถิ่นที่พัฒนา เพิ่มขึ้น	ประชาชนได้รับความ สะดวกในการเดินทาง และการขนส่ง	กองช่าง
๓๖	โครงการปรับปรุงถนน ผิวจราจรลาดยาง PARA ASPHALTIC CONCRETE สายโตะแยง หมู่ที่ ๑	เพื่อให้ประชาชนมีเส้น ทางคมนาคม สะดวก รวดเร็วและปลอดภัย	กว้าง ๔ เมตร ยาว ๒,๐๐๐ เมตร หนา ๐.๐๕ เมตร	-	๓,๐๐๐,๐๐๐	-	-	-	ร้อยละของถนน ท้องถิ่นที่พัฒนา เพิ่มขึ้น	ประชาชนได้รับความ สะดวกในการเดินทาง และการขนส่ง	กองช่าง

รายละเอียดโครงการพัฒนา
แผนพัฒนาท้องถิ่น (พ.ศ.๒๕๖๖-๒๕๗๐)
องค์การบริหารส่วนตำบลบือระ อำเภอสายบุรี จังหวัดปัตตานี

- ก. ยุทธศาสตร์จังหวัดที่ ๓ การเสริมสร้างความมั่นคง พัฒนาโครงสร้างพื้นฐานและการเชื่อมโยงเมืองสู่นานาชาติ
ข. ยุทธศาสตร์การพัฒนาขององค์กรปกครองส่วนท้องถิ่นในเขตจังหวัด ที่ ๒ การพัฒนาโครงสร้างพื้นฐานและประสิทธิภาพการสาธารณสุข
ยุทธศาสตร์ที่ ๖ การพัฒนาด้านโครงสร้างพื้นฐาน
๖.๑ แผนงานอุตสาหกรรมและการโยธา

ที่	โครงการ	วัตถุประสงค์	เป้าหมาย (ผลผลิตของโครงการ)	งบประมาณ					ตัวชี้วัด (KPI)	ผลที่คาดว่าจะได้รับ	หน่วยงาน รับผิดชอบหลัก
				๒๕๖๖ (บาท)	๒๕๖๗ (บาท)	๒๕๖๘ (บาท)	๒๕๖๙ (บาท)	๒๕๗๐ (บาท)			
๓๗	โครงการก่อสร้างถนนคอนกรีตเสริมเหล็กสายบือระ-ชัยบือระ หมู่ที่ ๑	เพื่อให้ประชาชนมีเส้นทางคมนาคม สะดวก รวดเร็วและปลอดภัย	กว้าง ๖ เมตร ยาว ๙๒๐ เมตร หนา ๐.๑๕ เมตร หรือมีพื้นที่ไม่น้อยกว่า ๕,๕๒๐ ตารางเมตร		๗,๑๐๐,๐๐๐	-	-	-	ร้อยละของถนนท้องถิ่นที่พัฒนาเพิ่มขึ้น	ประชาชนได้รับความสะดวกในการเดินทาง และการขนส่ง	กองช่าง
๓๘	โครงการก่อสร้างถนนคอนกรีตเสริมเหล็กสายชั้นเขาโต๊ะแยง หมู่ที่ ๑	เพื่อให้ประชาชนมีเส้นทางคมนาคม สะดวก รวดเร็วและปลอดภัย	กว้าง ๔ เมตร ยาว ๑๖๐ เมตร หนา ๐.๑๕ เมตร	๓๘๐,๐๐๐	-	-	-	ร้อยละของถนนท้องถิ่นที่พัฒนาเพิ่มขึ้น	ประชาชนได้รับความสะดวกในการเดินทาง และการขนส่ง	กองช่าง	
๓๙	โครงการก่อสร้างถนนคอนกรีตเสริมเหล็กสายกรากาเซาะ หมู่ที่ ๒	เพื่อให้ประชาชนมีเส้นทางคมนาคม สะดวก รวดเร็วและปลอดภัย	กว้าง ๓ เมตร ยาว ๑๓๐ เมตร หนา ๐.๑๕ เมตรหรือมีพื้นที่ไม่น้อยกว่า ๕๒๐ ตารางเมตร	-	๓๑๐,๐๐๐	-	-	ร้อยละของถนนท้องถิ่นที่พัฒนาเพิ่มขึ้น	ประชาชนได้รับความสะดวกในการเดินทาง และการขนส่ง	กองช่าง	

รายละเอียดโครงการพัฒนา
แผนพัฒนาท้องถิ่น (พ.ศ.๒๕๖๖-๒๕๗๐)
องค์การบริหารส่วนตำบลบ่อระ อำเภอสายบุรี จังหวัดปัตตานี

- ก. ยุทธศาสตร์จังหวัดที่ ๓ การเสริมสร้างความมั่นคง พัฒนาโครงสร้างพื้นฐานและการเชื่อมโยงเมืองสู่นานาชาติ
ข. ยุทธศาสตร์การพัฒนาขององค์กรปกครองส่วนท้องถิ่นในเขตจังหวัดที่ ๒ การพัฒนาโครงสร้างพื้นฐานและบริการสาธารณะ
ยุทธศาสตร์ที่ ๖ การพัฒนาด้านโครงสร้างพื้นฐาน

๖.๑ แผนงานอุตสาหกรรมและการโยธา

ที่	โครงการ	วัตถุประสงค์	เป้าหมาย (ผลผลิตของโครงการ)	งบประมาณ					ตัวชี้วัด (KPI)	ผลที่คาดว่าจะได้รับ	หน่วยงาน รับผิดชอบหลัก
				๒๕๖๖ (บาท)	๒๕๖๗ (บาท)	๒๕๖๘ (บาท)	๒๕๖๙ (บาท)	๒๕๗๐ (บาท)			
๔๐	โครงการบุบเบิก ก่อสร้างถนนคอนกรีตเสริมเหล็กสายกลางจะห้วยขอยต้อมง หมู่ที่ ๒	เพื่อให้ประชาชนมีเส้นทางคมนาคม สะดวก รวดเร็วและปลอดภัย	กว้าง ๓ เมตร ยาว ๒๕๐ เมตร หน้า ๐.๑๕ เมตร	-	-	-	-	๕๘๐,๐๐๐	ร้อยละของถนนท้องถิ่นที่พัฒนาเพิ่มขึ้น	ประชาชนได้รับความสะดวกในการเดินทาง และการขนส่ง	กองช่าง
๔๑	โครงการปรับปรุงถนนผิวจราจรลาดยาง PARA ASPHALTIC CONCRETE สายกอตอโน หมู่ที่ ๒	เพื่อให้ประชาชนมีเส้นทางคมนาคม สะดวก รวดเร็วและปลอดภัย	กว้าง ๔ เมตร ยาว ๑,๒๐๐ เมตร หน้า ๐.๑๕ เมตร	-	-	๒,๕๐๐,๐๐๐	-	-	ร้อยละของถนนท้องถิ่นที่พัฒนาเพิ่มขึ้น	ประชาชนได้รับความสะดวกในการเดินทาง และการขนส่ง	กองช่าง
๔๒	โครงการก่อสร้างถนนคอนกรีตเสริมเหล็กสายกอตอโน-ทุ่งนา หมู่ที่ ๒	เพื่อให้ประชาชนมีเส้นทางคมนาคม สะดวก รวดเร็วและปลอดภัย	กว้าง ๓ เมตร ยาว ๒๐๐ เมตร หน้า ๐.๑๕ เมตร	-	-	-	๕๕๐,๐๐๐	-	ร้อยละของถนนท้องถิ่นที่พัฒนาเพิ่มขึ้น	ประชาชนได้รับความสะดวกในการเดินทาง และการขนส่ง	กองช่าง

รายละเอียดโครงการพัฒนา

แผนพัฒนาท้องถิ่น (พ.ศ.๒๕๖๖-๒๕๗๐)

องค์การบริหารส่วนตำบลบ่อระ อำเภอสายบุรี จังหวัดปัตตานี

- ก. ยุทธศาสตร์จังหวัดที่ ๓ การเสริมสร้างความมั่นคง พัฒนาโครงสร้างพื้นฐานและการเชื่อมโยงเมืองสู่นานาชาติ
 ข. ยุทธศาสตร์การพัฒนาขององค์กรปกครองส่วนท้องถิ่นในเขตจังหวัด ที่ ๒ การพัฒนาโครงสร้างพื้นฐานและบริการสาธารณะ
 ยุทธศาสตร์ที่ ๖ การพัฒนาด้านโครงสร้างพื้นฐาน
 ๖.๑ แผนงานอุตสาหกรรมและการโยธา

ที่	โครงการ	วัตถุประสงค์	เป้าหมาย (ผลผลิตของโครงการ)	งบประมาณ				ตัวชี้วัด (KPI)	ผลที่คาดว่าจะได้รับ	หน่วยงาน รับผิดชอบหลัก
				๒๕๖๖ (บาท)	๒๕๖๗ (บาท)	๒๕๖๘ (บาท)	๒๕๗๐ (บาท)			
๔๓	โครงการบุกเบิก ก่อสร้างถนนคอนกรีตเสริมเหล็กสายข้างโรงเรียนตึกกามูที่ ๒	เพื่อให้ประชาชนมีเส้นทางคมนาคม สะดวก รวดเร็วและปลอดภัย	กว้าง ๓ เมตร ยาว ๖๐๐ เมตร หนา ๐.๑๕ เมตร	-	-	-	-	ร้อยละของถนนท้องถิ่นที่พัฒนาเพิ่มขึ้น	ประชาชนได้รับความสะดวกในการเดินทางและการขนส่ง	กองช่าง
๔๔	โครงการก่อสร้างถนนคอนกรีตเสริมเหล็กสายกอดอเนก ซอยโต๊ะอามูที่ ๒	เพื่อให้ประชาชนมีเส้นทางคมนาคม สะดวก รวดเร็วและปลอดภัย	กว้าง ๓ เมตร ยาว ๓๒๐ เมตร หนา ๐.๑๕ เมตรหรือมีพื้นที่ไม่น้อยกว่า ๙๖๐ ตารางเมตร	-	-	-	-	ร้อยละของถนนท้องถิ่นที่พัฒนาเพิ่มขึ้น	ประชาชนได้รับความสะดวกในการเดินทางและการขนส่ง	กองช่าง
๔๕	โครงการบุกเบิกยกระดับถนนลูกรัง สายซาเป หมู่ที่ ๓	เพื่อให้ประชาชนมีเส้นทางคมนาคม สะดวก รวดเร็วและปลอดภัย	กว้าง ๕ เมตร ยาว ๕๒๙ เมตร	๓๓๐,๐๐๐	-	-	-	ร้อยละของถนนท้องถิ่นที่พัฒนาเพิ่มขึ้น	ประชาชนได้รับความสะดวกในการเดินทางและการขนส่ง	กองช่าง

รายละเอียดโครงการพัฒนา
แผนพัฒนาท้องถิ่น (พ.ศ.๒๕๖๖-๒๕๗๐)
องค์การบริหารส่วนตำบลบ่อระ อำเภอสายบุรี จังหวัดปัตตานี

- ก. ยุทธศาสตร์จังหวัดที่ ๓ การเสริมสร้างความมั่นคง พัฒนากิจกรรมสร้างพื้นฐานและการทำงานเชื่อมโยงเมืองสู่นานาชาติ
- ข. ยุทธศาสตร์การพัฒนากองศกรปกครองส่วนท้องถิ่นในเขตจังหวัด ที่ ๒ การพัฒนาโครงสร้างพื้นฐานและบริการสาธารณะ
- ยุทธศาสตร์ที่ ๖ การพัฒนาด้านโครงสร้างพื้นฐาน
- ๖.๑ แผนงานอุตสาหกรรมและการโยธา

ที่	โครงการ	วัตถุประสงค์	เป้าหมาย (ผลผลิตของโครงการ)	งบประมาณ					ตัวชี้วัด (KPI)	ผลที่คาดว่าจะได้รับ	หน่วยงาน รับผิดชอบหลัก
				๒๕๖๖ (บาท)	๒๕๖๗ (บาท)	๒๕๖๘ (บาท)	๒๕๖๙ (บาท)	๒๕๗๐ (บาท)			
๔๖	โครงการปรับปรุงขยาย ไหล่ทางคอนกรีตเสริมเหล็ก สายปียา หมู่ที่ ๓	เพื่อให้ประชาชนมีเส้นทางคมนาคม สะดวก รวดเร็วและปลอดภัย	กว้าง ๒๐๐ เมตร ยาว ๒,๗๘๐ เมตร ลึก ๐.๑๕ เมตร	๕,๒๐๐,๐๐๐	-	-	-	-	ร้อยละของถนน ท้องถิ่นที่พัฒนา เพิ่มขึ้น	ประชาชนได้รับความ สะดวกในการเดินทาง และการขนส่ง	กองช่าง
๔๗	โครงการบุกเบิกยกระดับ ถนนลูกรัง สายโพธิ์เงาะสมะ หมู่ที่ ๓	เพื่อให้ประชาชนมีเส้นทางคมนาคม สะดวก รวดเร็วและปลอดภัย	กว้าง ๔ เมตร ยาว ๔๕๐ เมตร	-	-	-	-	๔๕๐,๐๐๐	ร้อยละของถนน ท้องถิ่นที่พัฒนา เพิ่มขึ้น	ประชาชนได้รับความ สะดวกในการเดินทาง และการขนส่ง	กองช่าง
๔๘	โครงการบุกเบิกยกระดับ ถนนลูกรัง สายโต๊ะบือละ หมู่ที่ ๓	เพื่อให้ประชาชนมีเส้นทางคมนาคม สะดวก รวดเร็วและปลอดภัย	กว้าง ๔ เมตร ยาว ๒๐๐ เมตร	-	-	๒๐๐,๐๐๐	-	-	ร้อยละของถนน ท้องถิ่นที่พัฒนา เพิ่มขึ้น	ประชาชนได้รับความ สะดวกในการเดินทาง และการขนส่ง	กองช่าง
๔๙	โครงการบุกเบิกยกระดับ ถนนลูกรัง สายหน้าคอกวัว - รพช. หมู่ที่ ๓	เพื่อให้ประชาชนมีเส้นทางคมนาคม สะดวก รวดเร็วและปลอดภัย	กว้าง ๔ เมตร ยาว ๑,๒๐๐ เมตร	๗๐๐,๐๐๐	-	-	-	-	ร้อยละของถนน ท้องถิ่นที่พัฒนา เพิ่มขึ้น	ประชาชนได้รับความ สะดวกในการเดินทาง และการขนส่ง	กองช่าง

รายละเอียดโครงการพัฒนา
แผนพัฒนาท้องถิ่น (พ.ศ.๒๕๖๖-๒๕๗๐)
องค์การบริหารส่วนตำบลบ่อระะ อำเภอสาบือรี จังหวัดปัตตานี

- ก. ยุทธศาสตร์จังหวัดที่ ๓ การเสริมสร้างความมั่นคง พัฒนาโครงสร้างพื้นฐานและการเชื่อมโยงเมืองสู่นานาชาติ
ข. ยุทธศาสตร์การพัฒนาขององค์กรปกครองส่วนท้องถิ่นในเขตจังหวัด ที่ ๒ การพัฒนาโครงสร้างพื้นฐานและบริการสาธารณะ
ยุทธศาสตร์ที่ ๖ การพัฒนาด้านโครงสร้างพื้นฐาน
๖.๑ แผนงานอุตสาหกรรมและการโยธา

ที่	โครงการ	วัตถุประสงค์	เป้าหมาย (ผลผลิตของโครงการ)	งบประมาณ				ตัวชี้วัด (KPI)	ผลที่คาดว่าจะได้รับ	หน่วยงาน รับผิดชอบหลัก	
				๒๕๖๖ (บาท)	๒๕๖๗ (บาท)	๒๕๖๘ (บาท)	๒๕๖๙ (บาท)				๒๕๗๐ (บาท)
๕๐	โครงการก่อสร้างถนนคอนกรีตเสริมเหล็กสายบายโจ - บาบอแอ หมู่ที่ ๓	เพื่อให้ประชาชนมีเส้นทางคมนาคม สะดวก รวดเร็วและปลอดภัย	กว้าง ๔ เมตร ยาว ๑๕๐ เมตร หน้า ๐.๑๕ เมตร หรือมีพื้นที่ไม่น้อยกว่า ๖๐๐ ตารางเมตร	๓๘๐,๐๐๐	-	-	-	-	ร้อยละของถนนท้องถิ่นที่พัฒนาเพิ่มขึ้น	ประชาชนได้รับความสะดวกในการเดินทาง และการขนส่ง	กองช่าง
๕๑	โครงการก่อสร้างถนนคอนกรีตเสริมเหล็กสายปียา - ประปา หมู่ที่ ๓	เพื่อให้ประชาชนมีเส้นทางคมนาคม สะดวก รวดเร็วและปลอดภัย	กว้าง ๕ เมตร ยาว ๑,๒๑๖ เมตร หน้า ๐.๑๕ เมตร หรือมีพื้นที่ไม่น้อยกว่า ๖,๐๘๐ ตารางเมตร	๓,๘๙๗,๐๐๐	-	-	-	-	ร้อยละของถนนท้องถิ่นที่พัฒนาเพิ่มขึ้น	ประชาชนได้รับความสะดวกในการเดินทาง และการขนส่ง	กองช่าง

รายละเอียดโครงการพัฒนา
แผนพัฒนาท้องถิ่น (พ.ศ.๒๕๖๖-๒๕๗๐)
องค์การบริหารส่วนตำบลปิยะระ อำเภอสายบุรี จังหวัดปัตตานี

- ก. ยุทธศาสตร์จังหวัดที่ ๓ การเสริมสร้างความมั่นคง พัฒนากิจกรรมสร้างพื้นฐานและการเชื่อมโยงเมืองสู่นานาชาติ
- ข. ยุทธศาสตร์การพัฒนาขององค์กรปกครองส่วนท้องถิ่นในเขตจังหวัด ที่ ๒ การพัฒนาโครงสร้างพื้นฐานและบริการสาธารณะ
- ยุทธศาสตร์ที่ ๖ การพัฒนากันโครงสร้างพื้นฐาน
- ๖.๑ แผนงานอุตสาหกรรมและการโยธา

ที่	โครงการ	วัตถุประสงค์	เป้าหมาย (ผลผลิตของโครงการ)	งบประมาณ				ตัวชี้วัด (KPI)	ผลที่คาดว่าจะได้รับ	หน่วยงาน รับผิดชอบหลัก
				๒๕๖๖ (บาท)	๒๕๖๗ (บาท)	๒๕๖๘ (บาท)	๒๕๖๙ (บาท)			
๕๒	โครงการปรับปรุงถนน ผิวจราจรลาดยาง PARA ASPHALTIC CONCRETE สายบายโจ หมู่ที่ ๓	เพื่อให้ประชาชนมีเส้น ทางคมนาคม สะดวก รวดเร็วและปลอดภัย	กว้าง ๕ เมตร ยาว ๙๐๐ เมตร หนา ๐.๑๕ เมตร	-	-	-	๔,๐๐๐,๐๐๐	ร้อยละของถนน ท้องถิ่นที่พัฒนา เพิ่มขึ้น	ประชาชนได้รับความ สะดวกในการเดินทาง และการขนส่ง	กองช่าง
๕๓	โครงการก่อสร้างถนน คอนกรีตเสริมเหล็ก สายบายูกานากอ หมู่ที่ ๓	เพื่อให้ประชาชนมีเส้น ทางคมนาคม สะดวก รวดเร็วและปลอดภัย	กว้าง ๕ เมตร ยาว ๑,๒๐๐ เมตร หนา ๐.๑๕ เมตร	-	-	-	๔,๐๐๐,๐๐๐	ร้อยละของถนน ท้องถิ่นที่พัฒนา เพิ่มขึ้น	ประชาชนได้รับความ สะดวกในการเดินทาง และการขนส่ง	กองช่าง
๕๔	โครงการก่อสร้างถนน คอนกรีตเสริมเหล็ก สายจ่ายดัย หมู่ที่ ๔	เพื่อให้ประชาชนมีเส้น ทางคมนาคม สะดวก รวดเร็วและปลอดภัย	กว้าง ๕ เมตร ยาว ๑,๓๐๓ เมตร หนาเฉลี่ย ๐.๑๕ เมตร หรือมีพื้นที่ไม่น้อยกว่า ๖,๕๑๕ ตารางเมตร	-	-	-	-	ร้อยละของถนน ท้องถิ่นที่พัฒนา เพิ่มขึ้น	ประชาชนได้รับความ สะดวกในการเดินทาง และการขนส่ง	กองช่าง

รายละเอียดโครงการพัฒนา
แผนพัฒนาท้องถิ่น (พ.ศ.๒๕๖๖-๒๕๗๐)
องค์การบริหารส่วนตำบลบ่อระ อำเภอสายบุรี จังหวัดปัตตานี

- ก. ยุทธศาสตร์จังหวัดที่ ๓ การเสริมสร้างความมั่นคง พัฒนาโครงสร้างพื้นฐานและการเชื่อมโยงเมืองสู่นานาชาติ
ข. ยุทธศาสตร์การพัฒนาขององค์กรปกครองส่วนท้องถิ่นในเขตจังหวัด ที่ ๒ การพัฒนาโครงสร้างพื้นฐานและบริการสาธารณะ

ยุทธศาสตร์ที่ ๖ การพัฒนากันโครงสร้างพื้นฐาน

๖.๑ แผนงานอุตสาหกรรมและการโยธา

ที่	โครงการ	วัตถุประสงค์	เป้าหมาย (ผลผลิตของโครงการ)	งบประมาณ					ตัวชี้วัด (KPI)	ผลที่คาดว่าจะได้รับ	หน่วยงาน รับผิดชอบหลัก
				๒๕๖๖ (บาท)	๒๕๖๗ (บาท)	๒๕๖๘ (บาท)	๒๕๖๙ (บาท)	๒๕๗๐ (บาท)			
๕๕	โครงการปรับปรุงถนน ผิวจราจรลาดยาง ASPHALTIC CONCRETE สายชื่อบ่อระ-จำกอง หมู่ที่ ๔	เพื่อให้ประชาชนมีเส้นทางคมนาคม สะดวก รวดเร็วและปลอดภัย	กว้าง ๖ เมตร ยาว ๑,๔๐๐ เมตร กว้าง ๕ เมตร ยาว ๑,๐๐๐ เมตร หนา ๐.๐๕ เมตร หรือมีพื้นที่ไม่น้อยกว่า ๑๓,๔๐๐ ตารางเมตร	-	๖,๖๕๕,๐๐๐	-	-	-	ร้อยละของถนน ท้องถิ่นที่พัฒนา เพิ่มขึ้น	ประชาชนได้รับความ สะดวกในการเดินทาง และการขนส่ง	กองช่าง
๕๖	โครงการปรับปรุงถนน ผิวจราจรลาดยาง ASPHALTIC CONCRETE สายชื่อบ่อระ-ชื่อบ่อแระ ซอย ๗ หมู่ที่ ๔	เพื่อให้ประชาชนมีเส้นทางคมนาคม สะดวก รวดเร็วและปลอดภัย	กว้าง ๗ เมตร ยาว ๒๒๕ เมตร กว้าง ๖ เมตร ยาว ๘๘๕ เมตร กว้าง ๔ เมตร ยาว ๙๖ เมตร หนา ๐.๐๕ เมตร หรือมีพื้นที่ไม่น้อยกว่า ๗,๕๓๙ ตารางเมตร	-	๗,๘๐๐,๐๐๐	-	-	-	ร้อยละของถนน ท้องถิ่นที่พัฒนา เพิ่มขึ้น	ประชาชนได้รับความ สะดวกในการเดินทาง และการขนส่ง	กองช่าง

รายละเอียดโครงการพัฒนา
 แผนพัฒนาท้องถิ่น (พ.ศ.๒๕๖๖-๒๕๗๐)
 องค์การบริหารส่วนตำบลบ่อระะ อำเภอสาขายบุรี จังหวัดปัตตานี

- ก. ยุทธศาสตร์จังหวัดที่ ๓ การเสริมสร้างความมั่นคง พัฒนาโครงสร้างพื้นฐานและการเชื่อมโยงเมืองสู่นานาชาติ
 ข. ยุทธศาสตร์การพัฒนาขององค์การปกครองส่วนท้องถิ่นในเขตจังหวัดที่ ๒ การพัฒนาโครงสร้างพื้นฐานและบริการสาธารณะ
 ยุทธศาสตร์ที่ ๖ การพัฒนาด้านโครงสร้างพื้นฐาน
 ๖.๑ แผนงานอุตสาหกรรมและการโยธา

ที่	โครงการ	วัตถุประสงค์	เป้าหมาย (ผลผลิตของโครงการ)	งบประมาณ					ตัวชี้วัด (KPI)	ผลที่คาดว่าจะได้รับ	หน่วยงาน รับผิดชอบหลัก
				๒๕๖๖ (บาท)	๒๕๖๗ (บาท)	๒๕๖๘ (บาท)	๒๕๖๙ (บาท)	๒๕๗๐ (บาท)			
๕๗	โครงการก่อสร้างถนนคอนกรีตเสริมเหล็กสายชื้อบ่อระะ - ช่องหมู หมู่ที่ ๔	เพื่อให้ประชาชนมีเส้นทางคมนาคม สะดวก รวดเร็วและปลอดภัย	กว้าง ๖ เมตร ยาว ๑,๖๐๐ เมตร หน้า ๐.๑๕ เมตร หรือมีพื้นที่ไม่น้อยกว่า ๙,๖๐๐ ตารางเมตร	๖,๐๐๐,๐๐๐	-	-	-	-	ร้อยละของถนนท้องถิ่นที่พัฒนาเพิ่มขึ้น	ประชาชนได้รับความสะดวกในการเดินทาง และการขนส่ง	กองช่าง
๕๘	โครงการปรับปรุงถนนผิวจราจรลาดยาง PARA ASPHALTIC CONCRETE สายมัสยิด - ภูเขา หมู่ที่ ๔	เพื่อให้ประชาชนมีเส้นทางคมนาคม สะดวก รวดเร็วและปลอดภัย	กว้าง ๔ เมตร ยาว ๓๙๘ เมตร กว้าง ๕ เมตร ยาว ๕๓๕ เมตร หน้า ๐.๐๕ เมตร หรือมีพื้นที่ไม่น้อยกว่า ๔,๒๖๗ ตารางเมตร	-	-	๓,๖๐๐,๐๐๐	-	-	ร้อยละของถนนท้องถิ่นที่พัฒนาเพิ่มขึ้น	ประชาชนได้รับความสะดวกในการเดินทาง และการขนส่ง	กองช่าง

รายละเอียดโครงการพัฒนา
แผนพัฒนาท้องถิ่น (พ.ศ.๒๕๖๖-๒๕๗๐)
องค์การบริหารส่วนตำบลบ่อระ อำเภอสายบุรี จังหวัดปัตตานี

ก. ยุทธศาสตร์จังหวัดที่ ๓ การเสริมสร้างความมั่นคง พัฒนาโครงสร้างพื้นฐานและการเชื่อมโยงเมืองสู่ภูมิภาค
ข. ยุทธศาสตร์การพัฒนาขององค์กรปกครองส่วนท้องถิ่นในเขตจังหวัด ที่ ๒ การพัฒนาโครงสร้างพื้นฐานและบริการสาธารณะ
ยุทธศาสตร์ที่ ๖ การพัฒนาด้านโครงสร้างพื้นฐาน
๖.๑ แผนงานยุทธศาสตร์และการโยธา

ที่	โครงการ	วัตถุประสงค์	เป้าหมาย (ผลผลิตของโครงการ)	งบประมาณ					ตัวชี้วัด (KPI)	ผลที่คาดว่าจะได้รับ	หน่วยงาน รับผิดชอบหลัก
				๒๕๖๖ (บาท)	๒๕๖๗ (บาท)	๒๕๖๘ (บาท)	๒๕๖๙ (บาท)	๒๕๗๐ (บาท)			
๕๙	โครงการก่อสร้างถนนคอนกรีตเสริมเหล็กสายมกริเยาะ หมู่ที่ ๔	เพื่อให้ประชาชนมีเส้นทางคมนาคม สะดวก รวดเร็วและปลอดภัย	กว้าง ๓ เมตร ยาว ๑๕๒ เมตร หนา ๐.๑๕ เมตร หรือมีพื้นที่ไม่น้อยกว่า ๔๒๖ ตารางเมตร	๒๗๕,๐๐๐	-	-	-	-	ร้อยละของถนนท้องถิ่นที่พัฒนาเพิ่มขึ้น	ประชาชนได้รับความสะดวกในการเดินทาง และการขนส่ง	กองช่าง
๖๐	โครงการก่อสร้างถนนคอนกรีตเสริมเหล็กสายเนบงี หมู่ที่ ๔	เพื่อให้ประชาชนมีเส้นทางคมนาคม สะดวก รวดเร็วและปลอดภัย	กว้าง ๔ เมตร ยาว ๑๔๗ เมตร หนา ๐.๑๕ เมตร หรือมีพื้นที่ไม่น้อยกว่า ๕๘๘ ตารางเมตร	-	-	๔๑๕,๐๐๐	-	-	ร้อยละของถนนท้องถิ่นที่พัฒนาเพิ่มขึ้น	ประชาชนได้รับความสะดวกในการเดินทาง และการขนส่ง	กองช่าง
๖๑	โครงการปรับปรุงถนนผิวจราจรลาดยาง ASPHALTIC CONCRETE	เพื่อให้ประชาชนมีเส้นทางคมนาคม สะดวก รวดเร็วและปลอดภัย	กว้าง ๔ เมตร ยาว ๓๔๕ เมตร หนา ๐.๑๕ เมตร หรือมีพื้นที่ไม่น้อยกว่า ๒,๙๕๐ ตารางเมตร	๑,๔๔๐,๐๐๐	-	-	-	-	ร้อยละของถนนท้องถิ่นที่พัฒนาเพิ่มขึ้น	ประชาชนได้รับความสะดวกในการเดินทาง และการขนส่ง	กองช่าง

รายละเอียดโครงการพัฒนา
แผนพัฒนาท้องถิ่น (พ.ศ.๒๕๖๖-๒๕๗๐)
องค์การบริหารส่วนตำบลบือระ อำเภอสายบุรี จังหวัดปัตตานี

- ก. ยุทธศาสตร์จังหวัดที่ ๓ การเสริมสร้างความมั่นคง พัฒนาโครงสร้างพื้นฐานและการเชื่อมโยงเมืองสู่นานาชาติ
ข. ยุทธศาสตร์การพัฒนาขององค์กรปกครองส่วนท้องถิ่นในเขตจังหวัด ที่ ๒ การพัฒนาโครงสร้างพื้นฐานและบริการสาธารณะ
ยุทธศาสตร์ที่ ๖ การพัฒนาด้านโครงสร้างพื้นฐาน
๖.๑ แผนงานอนุสาวรีย์ธรรมและการโยธา

ที่	โครงการ	วัตถุประสงค์	เป้าหมาย (ผลผลิตของโครงการ)	งบประมาณ					ตัวชี้วัด (KPI)	ผลที่คาดว่าจะได้รับ	หน่วยงาน รับผิดชอบหลัก
				๒๕๖๖ (บาท)	๒๕๖๗ (บาท)	๒๕๖๘ (บาท)	๒๕๖๙ (บาท)	๒๕๗๐ (บาท)			
๖๒	โครงการก่อสร้างถนนคอนกรีตเสริมเหล็กสายริมคลองซื่อปือแระ หมู่ที่ ๔	เพื่อให้ประชาชนมีเส้นทางคมนาคม สะดวก รวดเร็วและปลอดภัย	กว้าง ๔ เมตร ยาว ๘๖๒ เมตร และกว้าง ๔.๕๐ เมตร ยาว ๑,๒๗๔ เมตร หนาเฉลี่ย ๐.๑๕ เมตร หรือมีพื้นที่ไม่น้อยกว่า ๙,๑๘๑ ตารางเมตร	๕,๘๐๐,๐๐๐	-	-	-	-	ร้อยละของถนนท้องถิ่นที่พัฒนาเพิ่มขึ้น	ประชาชนได้รับความสะดวกในการเดินทาง และการขนส่ง	กองช่าง
๖๓	โครงการบุกเบิกยกระดับถนนหินคลุก สายลาดตะ-แซแหมะ หมู่ที่ ๔	เพื่อให้ประชาชนมีเส้นทางคมนาคม สะดวก รวดเร็วและปลอดภัย	กว้าง ๓ เมตร ยาว ๑๕๐ เมตร	-	-	๓๕๐,๐๐๐	-	-	ร้อยละของถนนท้องถิ่นที่พัฒนาเพิ่มขึ้น	ประชาชนได้รับความสะดวกในการเดินทาง และการขนส่ง	กองช่าง
๖๔	โครงการก่อสร้างถนนคอนกรีตเสริมเหล็กสายแบะเกาะ-แบะเต หมู่ที่ ๔	เพื่อให้ประชาชนมีเส้นทางคมนาคมสะดวก รวดเร็วและปลอดภัย	กว้าง ๒.๕๐ เมตร ยาว ๑๕๐ เมตร หนา ๐.๑๕ เมตร	-	๓๐๐,๐๐๐	-	-	-	ร้อยละของถนนท้องถิ่นที่พัฒนาเพิ่มขึ้น	ประชาชนได้รับความสะดวกในการเดินทาง และการขนส่ง	กองช่าง

รายละเอียดโครงการพัฒนา

แผนพัฒนาท้องถิ่น (พ.ศ.๒๕๖๖-๒๕๗๐)

องค์การบริหารส่วนตำบลบือระ อำเภอสายบุรี จังหวัดปัตตานี

- ก. ยุทธศาสตร์จังหวัดที่ ๓ การเสริมสร้างความมั่นคง พัฒนาโครงสร้างพื้นฐานและการเชื่อมโยงเมืองสู่นานาชาติ
- ข. ยุทธศาสตร์การพัฒนาขององค์กรปกครองส่วนท้องถิ่นในเขตจังหวัดที่ ๒ การพัฒนาโครงสร้างพื้นฐานและบริการสาธารณะ
 - ยุทธศาสตร์ที่ ๖ การพัฒนาด้านโครงสร้างพื้นฐาน
 - ๖.๑ แผนงานอุตสาหกรรมและการโยธา

ที่	โครงการ	วัตถุประสงค์	เป้าหมาย (ผลผลิตของโครงการ)	งบประมาณ					ตัวชี้วัด (KPI)	ผลที่คาดว่าจะได้รับ	หน่วยงาน รับผิดชอบหลัก
				๒๕๖๖ (บาท)	๒๕๖๗ (บาท)	๒๕๖๘ (บาท)	๒๕๖๙ (บาท)	๒๕๗๐ (บาท)			
๖๕	โครงการบุกเบิกถนนสายบือระ-ซีอีโอแรชอย ๖ หมู่ที่ ๔	เพื่อให้ประชาชนมีเส้นทางคมนาคม สะดวก รวดเร็วและปลอดภัย	กว้าง ๕ เมตร ยาว ๒๐๐ เมตร หนา ๐.๓ เมตร	-	-	-	-	๓๐๐,๐๐๐	ร้อยละของถนนท้องถิ่นที่พัฒนาเพิ่มขึ้น	ประชาชนไม่ได้รับความสะดวกในการเดินทาง และการขนส่ง	กองช่าง
๖๖	คำบำรุงรักษาและปรับปรุงที่ดินและสิ่งก่อสร้างที่อยู่ในความรับผิดชอบของ อบต.บือระ	เพื่อเป็นค่าใช้จ่ายในการซ่อมแซมสิ่งปลูกสร้างที่อยู่ในความรับผิดชอบของ อบต.	หมู่ที่ ๑-๔	๔๐๐,๐๐๐	๔๐๐,๐๐๐	๔๐๐,๐๐๐	๔๐๐,๐๐๐	๔๐๐,๐๐๐	ร้อยละของสิ่งปลูกสร้างได้รับการปรับปรุงให้คงสภาพสมบูรณ์ต่อการใช้งาน	สิ่งก่อสร้างในพื้นที่สามารถใช้งานได้	กองช่าง
๖๗	โครงการบุกเบิกยกระดับถนนสายปืดมาเล้ง หมู่ที่ ๔ (ต่อจากเดิม)	เพื่อให้ประชาชนมีเส้นทางคมนาคม สะดวก รวดเร็วและปลอดภัย	กว้าง ๔ เมตร ยาว ๔๐๐ เมตร	-	-	-	-	๕๐๐,๐๐๐	ร้อยละของถนนท้องถิ่นที่พัฒนาเพิ่มขึ้น	ประชาชนไม่ได้รับความสะดวกในการเดินทาง และการขนส่ง	กองช่าง

รายละเอียดโครงการพัฒนา

แผนพัฒนาท้องถิ่น (พ.ศ.๒๕๖๖-๒๕๗๐)

องค์การบริหารส่วนตำบลบือระ อำเภอสายบุรี จังหวัดปัตตานี

- ก. ยุทธศาสตร์จังหวัดที่ ๓ การเสริมสร้างความมั่นคง พัฒนาโครงสร้างพื้นฐานและการเชื่อมโยงเมืองสู่นานาชาติ
- ข. ยุทธศาสตร์การพัฒนาขององค์กรปกครองส่วนท้องถิ่นในเขตจังหวัด ที่ ๒ การพัฒนาโครงสร้างพื้นฐานและบริการสาธารณะ
ยุทธศาสตร์ที่ ๖ การพัฒนาฐานโครงสร้างพื้นฐาน

๖.๑ แผนงานอุตสาหกรรมและการโยธา

ที่	โครงการ	วัตถุประสงค์	เป้าหมาย (ผลผลิตของโครงการ)	งบประมาณ					ตัวชี้วัด (KPI)	ผลที่คาดว่าจะได้รับ	หน่วยงาน รับผิดชอบหลัก
				๒๕๖๖ (บาท)	๒๕๖๗ (บาท)	๒๕๖๘ (บาท)	๒๕๖๙ (บาท)	๒๕๗๐ (บาท)			
๖๘	โครงการก่อสร้างถนนคอนกรีตเสริมเหล็กสายเปาะแต หมู่ที่ ๔	เพื่อให้ประชาชนมีเส้นทางคมนาคม สะดวก รวดเร็วและปลอดภัย	กว้าง ๒.๕๐ เมตร ยาว ๑๔๓.๐๐ เมตร หน้า ๐.๑๕ เมตร หรือมีพื้นที่ไม่น้อยกว่า ๓๕๗.๕๐ ตารางเมตร	๒๓๐,๐๐๐	-	-	-	-	ร้อยละของถนนท้องถิ่นที่พัฒนาเพิ่มขึ้น	ประชาชนได้รับความสะดวกในการเดินทาง และการขนส่ง	กองช่าง
๖๙	โครงการก่อสร้างถนนคอนกรีตเสริมเหล็กสายแอมิ่ง หมู่ที่ ๔	เพื่อให้ประชาชนมีเส้นทางคมนาคม สะดวก รวดเร็วและปลอดภัย	กว้าง ๓.๐๐ เมตร ยาว ๗๗.๐๐ เมตร หน้า ๐.๑๕ เมตร หรือมีพื้นที่ไม่น้อยกว่า ๒๓๑.๐๐ ตารางเมตร	๑๕๕,๐๐๐	-	-	-	-	ร้อยละของถนนท้องถิ่นที่พัฒนาเพิ่มขึ้น	ประชาชนได้รับความสะดวกในการเดินทาง และการขนส่ง	กองช่าง

รายละเอียดโครงการพัฒนา

แผนพัฒนาท้องถิ่น (พ.ศ.๒๕๖๖-๒๕๗๐)

องค์การบริหารส่วนตำบลบ่อระ อำเภอสายบุรี จังหวัดปัตตานี

- ก. ยุทธศาสตร์จังหวัดที่ ๓ การเสริมสร้างความมั่นคง พัฒนาโครงสร้างพื้นฐานและการเชื่อมโยงเมืองสู่นานาชาติ
- ข. ยุทธศาสตร์การพัฒนาขององค์กรปกครองส่วนท้องถิ่นในเขตจังหวัด ที่ ๒ การพัฒนาโครงสร้างพื้นฐานและบริการสาธารณะ

ยุทธศาสตร์ที่ ๖ การพัฒนาฐานโครงสร้างพื้นฐาน

๖.๑ แผนงานอุตสาหกรรมและการโยธา

ที่	โครงการ	วัตถุประสงค์	เป้าหมาย (ผลผลิตของโครงการ)	งบประมาณ					ตัวชี้วัด (KPI)	ผลที่คาดว่าจะได้รับ	หน่วยงาน รับผิดชอบหลัก
				๒๕๖๖ (บาท)	๒๕๖๗ (บาท)	๒๕๖๘ (บาท)	๒๕๖๙ (บาท)	๒๕๗๐ (บาท)			
๓๐	โครงการปรับปรุงยกระดับถนนหินคลุก สายกุ่มแบริ่อจุ หมู่ที่ ๔	เพื่อให้ประชาชนมีเส้นทางคมนาคม สะดวก รวดเร็วและปลอดภัย	กว้าง ๕.๐๐ เมตร ยาว ๒,๓๒๐.๐๐ เมตร หนา ๐.๑๐ เมตร	๑,๒๓๐,๐๐๐	-	-	-	-	ร้อยละของถนนท้องถิ่นที่พัฒนาเพิ่มขึ้น	ประชาชนได้รับความสะดวกในการเดินทาง และการขนส่ง	กองช่าง
๓๑	โครงการก่อสร้างอาคารเอนกประสงค์ประจำหมู่บ้าน หมู่ที่ ๒,๔	เพื่อใช้เป็นสถานที่ประชุม และทำกิจกรรมต่างๆ ในชุมชน	กว้าง ๗ เมตร ยาว ๙๐๐ เมตร	-	-	-	๓๐๐,๐๐๐	๓๐๐,๐๐๐	อาคารเอนกประสงค์ จำนวน ๒ หลัง	ประชาชนมีสถานที่สำหรับใช้ในการจัดกิจกรรมต่างๆ	กองช่าง
๓๒	โครงการก่อสร้างหลังคาคลุมสนามฟุตบอล หมู่ที่ ๒	เพื่อให้เยาวชน ประชาชน ในหมู่บ้านมีสนามฟุตบอล ที่มีประสิทธิภาพและมีความสะดวกในการจัดกิจกรรมต่างๆ	กว้าง ๒๔ เมตร ยาว ๓๘ เมตร	-	๒,๙๐๒,๐๐๐	-	-	-	ร้อยละของผู้ใช้สนามมีความพึงพอใจ	เยาวชนมีสถานที่ออกกำลังกายที่มีประสิทธิภาพและมีความสะดวก	กองช่าง

รายละเอียดโครงการพัฒนา

แผนพัฒนาท้องถิ่น (พ.ศ.๒๕๖๖-๒๕๗๐)

องค์การบริหารส่วนตำบลบือระ อำเภอสาบบุรี จังหวัดปัตตานี

- ก. ยุทธศาสตร์จังหวัดที่ ๓ การเสริมสร้างความมั่นคง พัฒนาโครงสร้างพื้นฐานและการเชื่อมโยงเมืองสู่ภูมิภาค
 ข. ยุทธศาสตร์การพัฒนาขององค์กรปกครองส่วนท้องถิ่นในเขตจังหวัด ที่ ๒ การพัฒนาโครงสร้างพื้นฐานและให้บริการสาธารณะ
 ยุทธศาสตร์ที่ ๖ การพัฒนาด้านโครงสร้างพื้นฐาน

๖.๑ แผนงานอุตสาหกรรมและการโยธา

ที่	โครงการ	วัตถุประสงค์	เป้าหมาย (ผลผลิตของโครงการ)	งบประมาณ					ตัวชี้วัด (KPI)	ผลที่คาดว่าจะได้รับ	หน่วยงาน รับผิดชอบหลัก
				๒๕๖๖ (บาท)	๒๕๖๗ (บาท)	๒๕๖๘ (บาท)	๒๕๖๙ (บาท)	๒๕๗๐ (บาท)			
๓๓	โครงการปรับปรุงกุโบร์กอตอ หมู่ที่ ๒	เพื่อให้บริเวณกุโบร์มีความเป็นระเบียบและสวยงาม	ตามแบบแปลนที่อบต. กำหนด	๓๘๐,๐๐๐	-	-	-	-	ปรับปรุงกุโบร์จำนวน ๑ แห่ง	บริเวณกุโบร์มีความเป็นระเบียบและสวยงาม	กองช่าง
๓๔	โครงการก่อสร้างรั้วที่ทำการ อบต.บือระ หมู่ที่ ๔	เพื่อป้องกันการบุกรุกและความเป็นระเบียบเรียบร้อย	สูง ๒.๐๐ เมตร ยาว ๒๕.๐๐ เมตร	๑๕๐,๐๐๐	-	-	-	-	มีรั้วเป็นสัดส่วนเพิ่มขึ้น	บริเวณรั้วอบต.บือระมีความเป็นระเบียบและมีความสวยงาม	กองช่าง
๓๕	โครงการปรับปรุงที่ทำการ อบต.บือระ หมู่ที่ ๔	เพื่อรองรับการบริการและเอื้ออำนวยความสะดวกแก่ประชาชนผู้มาติดต่อราชการ	ปรับปรุงที่ทำการ อบต.ตามแบบแปลนที่อบต. กำหนด	๖๕๐,๐๐๐	-	-	-	-	ความพึงพอใจของประชาชนต่อสถานที่อบต.บือระสามารถติดต่อราชการเพิ่มขึ้น	อาคารสำนักงาน อบต.บือระสามารถรองรับการบริการและเอื้ออำนวยความสะดวกแก่ประชาชน	กองช่าง

รายละเอียดโครงการพัฒนา
แผนพัฒนาท้องถิ่น (พ.ศ.๒๕๖๖-๒๕๗๐)
องค์การบริหารส่วนตำบลบือระ อำเภอสาบบุรี จังหวัดปัตตานี

- ก. ยุทธศาสตร์จังหวัดที่ ๓ การเสริมสร้างความมั่นคง พัฒนาโครงสร้างพื้นฐานและการเชื่อมโยงเมืองสู่นานาชาติ
ข. ยุทธศาสตร์การพัฒนาขององค์กรปกครองส่วนท้องถิ่นในเขตจังหวัดที่ ๒ การพัฒนาโครงสร้างพื้นฐานและบริการสาธารณะ

ยุทธศาสตร์ที่ ๖ การพัฒนาด้านโครงสร้างพื้นฐาน
๖.๑ แผนงานอุตสาหกรรมและการโยธา

ที่	โครงการ	วัตถุประสงค์	เป้าหมาย (ผลผลิตของโครงการ)	งบประมาณ					ตัวชี้วัด (KPI)	ผลที่คาดว่าจะได้รับ	หน่วยงาน รับผิดชอบหลัก
				๒๕๖๖ (บาท)	๒๕๖๗ (บาท)	๒๕๖๘ (บาท)	๒๕๖๙ (บาท)	๒๕๗๐ (บาท)			
๓๖	โครงการต่อเติมหลังคา หน้าต่างศูนย์พัฒนาเด็กเล็ก บ้านชือบือแร หมู่ที่ ๔	เพื่อให้ศูนย์พัฒนาเด็กเล็ก มีความปลอดภัยมากขึ้น	ตามแบบแปลนที่อบต.	-	๑๕๐,๐๐๐	๑๕๐,๐๐๐	๑๕๐,๐๐๐	๑๕๐,๐๐๐	อาคาร ๑ หลัง	ศูนย์พัฒนาเด็กเล็ก มีความปลอดภัย มากยิ่งขึ้น	กองช่าง
๓๗	โครงการต่อเติมหลังคา (กันสาด) ศูนย์พัฒนาเด็กเล็ก บ้านชือบือแร หมู่ที่ ๔	เพื่อปรับปรุงอาคารให้ ใช้ประโยชน์มากขึ้น	ตามแบบแปลนที่อบต. กำหนด	-	๑๐๐,๐๐๐	๑๐๐,๐๐๐	๑๐๐,๐๐๐	๑๐๐,๐๐๐	อาคาร ๑ หลัง	อาคารเรียนมีความ เหมาะสมและสามารถ ใช้ประโยชน์มากขึ้น	กองช่าง
๓๘	โครงการเปลี่ยนหลังคาและ ซ่อมแซมฝ้าเพดาน ศูนย์ พัฒนาเด็กเล็กบ้านชือบือแร หมู่ที่ ๔	เพื่อให้ศูนย์พัฒนา เด็กเล็กมีหลังคาและฝ้า เพดานที่มั่นคง	ตามแบบแปลนที่อบต. กำหนด	-	๑๐๐,๐๐๐	๑๐๐,๐๐๐	๑๐๐,๐๐๐	๑๐๐,๐๐๐	อาคาร ๑ หลัง	อาคารศูนย์พัฒนา เด็กเล็กมีหลังคาและ ฝ้าเพดานที่มั่นคง	กองช่าง

รายละเอียดโครงการพัฒนา

แผนพัฒนาท้องถิ่น (พ.ศ.๒๕๖๖-๒๕๗๐)

องค์การบริหารส่วนตำบลบือระ อำเภอสายบุรี จังหวัดปัตตานี

- ก. ยุทธศาสตร์จังหวัดที่ ๓ การเสริมสร้างความมั่นคง พัฒนาโครงสร้างพื้นฐานและการเชื่อมโยงเมืองสู่ภูมิภาค
 ข. ยุทธศาสตร์การพัฒนาขององค์กรปกครองส่วนท้องถิ่นในเขตจังหวัด ที่ ๒ การพัฒนาโครงสร้างพื้นฐานและบริการสาธารณะ
 ยุทธศาสตร์ที่ ๖ การพัฒนาด้านโครงสร้างพื้นฐาน

๖.๑ แผนงานอุตสาหกรรมและการโยธา

ที่	โครงการ	วัตถุประสงค์	เป้าหมาย (ผลผลิตของโครงการ)	งบประมาณ					ตัวชี้วัด (KPI)	ผลที่คาดว่าจะได้รับ	หน่วยงาน รับผิดชอบหลัก
				๒๕๖๖ (บาท)	๒๕๖๗ (บาท)	๒๕๖๘ (บาท)	๒๕๖๙ (บาท)	๒๕๗๐ (บาท)			
๗๙	โครงการปรับปรุงศูนย์พัฒนาเด็กเล็กบ้านชือบือระ หมู่ที่ ๔	เพื่อปรับปรุงสถานที่ศึกษาให้เหมาะสม มีความสะอาด สวยงาม	ปรับปรุงศูนย์พัฒนาเด็กเล็กบ้านชือบือระ ตามแบบแปลนที่อบต. กำหนด	-	๘๐๐,๐๐๐	-	-	-	ความพึงพอใจของประชาชนต่อสถานบริการต่อการเพิ่มขีดต่อราชการเพิ่มขึ้น และเอื้ออำนวยความสะดวกแก่ประชาชน	กองช่าง	
๘๐	โครงการก่อสร้างลานกีฬา สนามฟุตบอล บ้านบึงเือง หมู่ที่ ๓	เพื่อให้คนในชุมชนมีสนามฟุตบอลสำหรับออกกำลังกาย	กว้าง ๒๔ เมตร ยาว ๓๖ เมตร	-	๔,๑๐๕,๐๐๐	-	-	-	มีสนามฟุตบอล จำนวน ๑ แห่ง ที่ออกกำลังกาย	กองช่าง	
๘๑	โครงการปรับปรุงคูโบรชือบือระ หมู่ที่ ๔	เพื่อให้บริเวณคูโบรมีความเรียบร้อย สวยงาม	ตามแบบแปลนที่อบต. กำหนด	๑๔๐,๐๐๐	-	-	-	-	ปรับปรุงคูโบรชือบือระ จำนวน ๑ แห่ง	กองช่าง	

รายละเอียดโครงการพัฒนา

แผนพัฒนาท้องถิ่น (พ.ศ.๒๕๖๖-๒๕๗๐)

องค์การบริหารส่วนตำบลบ่อแร่ อำเภอสายบุรี จังหวัดปัตตานี

- ก. ยุทธศาสตร์จังหวัดที่ ๓ การเสริมสร้างความมั่นคง พัฒนาโครงสร้างพื้นฐานและการเชื่อมโยงเมืองสู่นานาชาติ
- ข. ยุทธศาสตร์การพัฒนาขององค์กรปกครองส่วนท้องถิ่นในเขตจังหวัด ที่ ๒ การพัฒนาโครงสร้างพื้นฐานและบริการสาธารณะ

ยุทธศาสตร์ที่ ๖ การพัฒนาด้านโครงสร้างพื้นฐาน

๖.๑ แผนงานอุตสาหกรรมและการโยธา

ที่	โครงการ	วัตถุประสงค์	เป้าหมาย (ผลผลิตของโครงการ)	งบประมาณ					ตัวชี้วัด (KPI)	ผลที่คาดว่าจะได้รับ	หน่วยงาน รับผิดชอบหลัก
				๒๕๖๖ (บาท)	๒๕๖๗ (บาท)	๒๕๖๘ (บาท)	๒๕๖๙ (บาท)	๒๕๗๐ (บาท)			
๘๒	โครงการติดตั้งหลอดไฟฟ้า โซลาเซลล์บริเวณทางแยก ของหมู่บ้าน	เพื่อให้ประชาชนได้มี ไฟฟ้าส่องสว่างในช่วง เวลากลางคืน	หมู่ที่ ๑-๔	-	-	-	-	๑๐๐,๐๐๐	ร้อยละของประชาชน ที่ใช้เส้นทางมีความ ปลอดภัย	ประชาชนใช้เส้นทาง มีความปลอดภัย	กองช่าง
๘๓	โครงการติดตั้งไฟฟ้า สปอร์ตไลท์	เพื่อให้ประชาชนได้มี ไฟฟ้าส่องสว่างในช่วง เวลากลางคืน	หน้าสำนักงานอบต.	-	-	-	๔๐๐,๐๐๐	-	ร้อยละของประชาชน ที่ใช้เส้นทางมีความ ปลอดภัย	ประชาชนใช้เส้นทาง มีความปลอดภัย	กองช่าง
๘๔	โครงการติดตั้งโคมไฟ พลังงานแสงสว่าง หมู่ที่ ๑-๔	เพื่อให้ประชาชนได้มี ไฟฟ้าส่องสว่างในช่วง เวลากลางคืน	หมู่ที่ ๑-๔	-	-	-	๔,๕๒๐,๐๐๐	-	ร้อยละของประชาชน ที่ใช้เส้นทางมีความ ปลอดภัย	ประชาชนใช้เส้นทาง มีความปลอดภัย	กองช่าง

รายละเอียดโครงการพัฒนา

แผนพัฒนาท้องถิ่น (พ.ศ.๒๕๖๖-๒๕๗๐)

องค์การบริหารส่วนตำบลบือระ อำเภอสายบุรี จังหวัดปัตตานี

- ก. ยุทธศาสตร์จังหวัดที่ ๓ การเสริมสร้างความมั่นคง พัฒนาโครงสร้างพื้นฐานและการเชื่อมโยงเมืองสู่นานาชาติ
- ข. ยุทธศาสตร์การพัฒนาขององค์กรปกครองส่วนท้องถิ่นในเขตจังหวัด ที่ ๒ การพัฒนาโครงสร้างพื้นฐานและบริการสาธารณะ
- ยุทธศาสตร์ที่ ๖ การพัฒนาด้านโครงสร้างพื้นฐาน

๖.๑ แผนงานอุตสาหกรรมและการโยธา

ที่	โครงการ	วัตถุประสงค์	เป้าหมาย (ผลผลิตของโครงการ)	งบประมาณ				ตัวชี้วัด (KPI)	ผลที่คาดว่าจะได้รับ	หน่วยงาน รับผิดชอบหลัก
				๒๕๖๖ (บาท)	๒๕๖๗ (บาท)	๒๕๖๘ (บาท)	๒๕๗๐ (บาท)			
๘๕	โครงการจัดซื้อเครื่องกำเนิด (อบต.)	เพื่อให้หน่วยงานได้มีการเสไฟฟ้าใช้อย่างเพียงพอ	เครื่องกำเนิดไฟฟ้า จำนวน ๑ เครื่อง	-	-	-	-	เครื่องกำเนิดไฟฟ้า จำนวน ๑ เครื่อง	หน่วยงานมีไฟฟ้าใช้ อย่างเพียงพอ	กองช่าง
รวม	๘๕ โครงการ	-	-	๔๖,๔๕๙,๐๐๐	๖๔,๑๑๙,๐๐๐	๒๑,๖๘๙,๕๐๐	๑๔,๓๖๐,๐๐๐	-	-	-

รายละเอียดโครงการพัฒนา

แผนพัฒนาท้องถิ่น (พ.ศ.๒๕๖๖-๒๕๗๐)

องค์การบริหารส่วนตำบลบือระ อำเภอสายบุรี จังหวัดปัตตานี

ก. ยุทธศาสตร์จังหวัดที่ ๓ การเสริมสร้างความมั่นคง พัฒนาโครงสร้างพื้นฐานและการเชื่อมโยงเมืองสู่นานาชาติ

ข. ยุทธศาสตร์การพัฒนาขององค์กรปกครองส่วนท้องถิ่นในเขตจังหวัด ที่ ๔ การพัฒนาด้านสังคมและความมั่นคง

ยุทธศาสตร์ที่ ๗ การพัฒนาความมั่นคงและเสริมสร้างสันติสุข

๗.๑ แผนงานการรักษาความสงบภายใน

ที่	โครงการ	วัตถุประสงค์	เป้าหมาย (ผลผลิตของโครงการ)	งบประมาณ					ตัวชี้วัด (KPI)	ผลที่คาดว่าจะได้รับ	หน่วยงาน รับผิดชอบหลัก
				๒๕๖๖ (บาท)	๒๕๖๗ (บาท)	๒๕๖๘ (บาท)	๒๕๖๙ (บาท)	๒๕๗๐ (บาท)			
๑	โครงการอบรมส่งเสริมสนับสนุนการสร้างความปลอดภัยและศรัทธาของชุมชน	เพื่อส่งเสริมคนในชุมชนให้มีความรักความสามัคคี	ประชาชนในตำบลบือระ ทั้ง ๔ หมู่บ้าน	๒๕,๐๐๐	๒๕,๐๐๐	๒๕,๐๐๐	๒๕,๐๐๐	๒๕,๐๐๐	ร้อยละของผู้เข้าร่วมโครงการให้ความร่วมมือเพิ่มขึ้น	ประชาชนในตำบล มีความรักความสามัคคีกัน	สำนักปลัด
๒	โครงการฝึกอบรมอาสาสมัครป้องกันภัยพลเรือน อปพร (หลักสูตรจัดตั้ง)	เพื่อให้ผู้เข้ารับการฝึกอบรมมีความรู้ ความเข้าใจเกี่ยวกับสถานการณ์ภัยรูปแบบต่างๆ และสามารถช่วยเหลือในการป้องกันและบรรเทาสาธารณภัยได้อย่างถูกต้อง	สำหรับการฝึกอบรม ๕ วัน	๒๐๐,๐๐๐	-	-	-	๒๐๐,๐๐๐	มีจำนวนสมาชิกอปพร.เพิ่มขึ้น	ให้ผู้เข้ารับการฝึกอบรมมีความรู้ความเข้าใจเกี่ยวกับสถานการณ์ภัยรูปแบบต่างๆ และสามารถช่วยเหลือในการป้องกันและบรรเทาสาธารณภัยได้ถูกต้อง	สำนักปลัด

รายละเอียดโครงการพัฒนา
แผนพัฒนาท้องถิ่น (พ.ศ.๒๕๖๖-๒๕๗๐)
องค์การบริหารส่วนตำบลบ่อไร่ จังหวัดปัตตานี

- ก. ยุทธศาสตร์จังหวัดที่ ๓ การเสริมสร้างความมั่นคง พัฒนาโครงสร้างพื้นฐานและการเชื่อมโยงเมืองสู่นานาชาติ
ข. ยุทธศาสตร์การพัฒนาขององค์กรปกครองส่วนท้องถิ่นในเขตจังหวัด ที่ ๔ การพัฒนาด้านสังคมและความมั่นคง
ยุทธศาสตร์ที่ ๗ การพัฒนาด้านความมั่นคงและเสริมสร้างสันติสุข

๗.๑ แผนงานการรักษาสงบภายใน

ที่	โครงการ	วัตถุประสงค์	เป้าหมาย (ผลผลิตของโครงการ)	งบประมาณ					ตัวชี้วัด (KPI)	ผลที่คาดว่าจะได้รับ	หน่วยงาน รับผิดชอบหลัก	
				๒๕๖๖ (บาท)	๒๕๖๗ (บาท)	๒๕๖๘ (บาท)	๒๕๖๙ (บาท)	๒๕๗๐ (บาท)				
๓	โครงการฝึกอบรมอาสาสมัครป้องกันฝ่ายพลเรือน อปพร. (หลักสูตรทบทวน)	เพื่อให้ผู้เข้ารับการฝึกอบรมมีความรู้ความเข้าใจเกี่ยวกับสาธารณภัยรูปแบบต่างๆและสามารถช่วยเหลือในการป้องกันและบรรเทาและบรรเทาสาธารณภัยได้อย่างถูกต้อง	สำหรับภารกิจอบรมอาสาสมัครป้องกันภัยฝ่ายพลเรือน อปพร. (หลักสูตรทบทวน) ระยะเวลา ๓ วัน	-	๑๕๐,๐๐๐	๑๕๐,๐๐๐	๑๕๐,๐๐๐	๑๕๐,๐๐๐	๑๕๐,๐๐๐	มีจำนวนสมาชิกที่ได้รับการทบทวนเพิ่มขึ้น	ให้ผู้ใช้บริการฝึกอบรมมีความรู้ความเข้าใจเกี่ยวกับสาธารณภัยรูปแบบต่างๆและสามารถช่วยเหลือในการป้องกันและบรรเทาสาธารณภัยได้อย่างถูกต้อง	สำนักปลัด
๔	โครงการป้องกันและลดอุบัติเหตุในช่วงเทศกาลสำคัญ	เพื่อลดปัญหาการเกิดอุบัติเหตุในการใช้รถยนต์จักรยานยนต์บนท้องถนนในช่วงเทศกาลต่างๆ	รณรงค์การตั้งด่านชุมชนเป็นเวลา ๗ วัน	๑๐,๐๐๐	๑๐,๐๐๐	๑๐,๐๐๐	๑๐,๐๐๐	๑๐,๐๐๐	ร้อยละของการเกิดอุบัติเหตุลดน้อยลง	ลดการเกิดอุบัติเหตุในชุมชน	สำนักปลัด	

รายละเอียดโครงการพัฒนา
แผนพัฒนาท้องถิ่น (พ.ศ.๒๕๖๖-๒๕๗๐)
องค์การบริหารส่วนตำบลบือระ อำเภอสายบุรี จังหวัดปัตตานี

- ก. ยุทธศาสตร์จังหวัดที่ ๓ การเสริมสร้างความมั่นคง พัฒนาโครงสร้างพื้นฐานและการเชื่อมโยงเมืองสู่นานาชาติ
ข. ยุทธศาสตร์การพัฒนาขององค์กรปกครองส่วนท้องถิ่นในเขตจังหวัด ที่ ๔ การพัฒนาด้านสังคมและความมั่นคง
ยุทธศาสตร์ที่ ๗ การพัฒนาด้านความมั่นคงและเสริมสร้างสันติสุข

๗.๑ แผนงานการรักษาความสงบภายใน

ที่	โครงการ	วัตถุประสงค์	เป้าหมาย (ผลผลิตของโครงการ)	งบประมาณ				ตัวชี้วัด (KPI)	ผลที่คาดว่าจะได้รับ	หน่วยงาน รับผิดชอบหลัก
				๒๕๖๖ (บาท)	๒๕๖๗ (บาท)	๒๕๖๘ (บาท)	๒๕๗๐ (บาท)			
๕	โครงการฝึกอบรมชุดปฏิบัติการจิตอาสาภัยพิบัติ การจัดการสาธารณภัย เบื้องต้นและพัฒนาระบบ ปฏิบัติงานกู้ภัยในภาวะ ฉุกเฉินให้เป็นระบบ	เพื่อส่งเสริมความรู้ด้าน การจัดการสาธารณภัย เบื้องต้นและพัฒนาระบบ ปฏิบัติงานกู้ภัยในภาวะ ฉุกเฉินให้เป็นระบบ	จิตอาสาภัยพิบัติของ อบต.บือระ เจ้าหน้าที่ ที่รับผิดชอบโครงการ/ ผู้สังเกตการณ์	๑๐๐,๐๐๐ (บาท)	๑๐๐,๐๐๐ (บาท)	๑๐๐,๐๐๐ (บาท)	๑๐๐,๐๐๐ (บาท)	ร้อยละของผู้เข้าร่วม โครงการมีความรู้ ในการป้องกันและ บรรเทาสาธารณภัย เพิ่มขึ้น	ผู้เข้ารับการฝึกอบรม สามารถปฏิบัติหน้าที่ ช่วยเหลือเจ้าพนักงาน ในการป้องกันและ บรรเทาสาธารณภัย ในพื้นที่เกิดเหตุได้ อย่างถูกต้อง รวดเร็ว และเป็นระบบ	สำนักปลัด

รายละเอียดโครงการพัฒนา

แผนพัฒนาท้องถิ่น (พ.ศ.๒๕๖๖-๒๕๗๐)

องค์การบริหารส่วนตำบลปือระ อำเภอสาบือระ จังหวัดปัตตานี

ก. ยุทธศาสตร์จังหวัดที่ ๓ การเสริมสร้างความมั่นคง พัฒนาโครงสร้างพื้นฐานและการเชื่อมโยงเมืองสู่นานาชาติ

ข. ยุทธศาสตร์การพัฒนาขององค์กรปกครองส่วนท้องถิ่นในเขตจังหวัด ที่ ๔ การพัฒนาด้านสังคมและความมั่นคง

ยุทธศาสตร์ที่ ๗ การพัฒนาด้านความมั่นคงและเสริมสร้างสันติสุข

๗.๑ แผนงานการรักษาความสงบภายใน

ที่	โครงการ	วัตถุประสงค์	เป้าหมาย (ผลผลิตของโครงการ)	งบประมาณ					ตัวชี้วัด (KPI)	ผลที่คาดว่าจะได้รับ	หน่วยงาน รับผิดชอบหลัก
				๒๕๖๖ (บาท)	๒๕๖๗ (บาท)	๒๕๖๘ (บาท)	๒๕๖๙ (บาท)	๒๕๗๐ (บาท)			
๖	โครงการสนับสนุน ปฏิบัติการร่วมในการช่วย เหลือประชาชนขององค์กร ปกครองส่วนท้องถิ่น อำเภอ สาบือระ จังหวัดปัตตานี	เพื่อสนับสนุนศูนย์ ปฏิบัติการร่วมในการช่วย เหลือประชาชนของ องค์กรปกครองส่วน ท้องถิ่น อำเภอสาบือระ จังหวัดปัตตานี	อุดหนุนอบต.ในการ บริหารจัดการศูนย์ ปฏิบัติการร่วมในการ ช่วยเหลือประชาชน	๒๐,๐๐๐	๒๐,๐๐๐	๒๐,๐๐๐	๒๐,๐๐๐	๒๐,๐๐๐	ศูนย์ปฏิบัติการช่วย เหลือประชาชนได้รับ เงินอุดหนุนเพื่อใช้ ในการดำเนินการ อย่างมีประสิทธิภาพ	ประชาชนได้รับความ ช่วยเหลือจากศูนย์ ปฏิบัติการร่วมอย่าง มีประสิทธิภาพ	สำนักปลัด
รวม	๖ โครงการ	-	-	๓๕๕,๐๐๐	๓๐๕,๐๐๐	๓๐๕,๐๐๐	๓๐๕,๐๐๐	๕๐๕,๐๐๐	-	-	-

๒. บัญชีโครงการพัฒนาท้องถิ่น

รายละเอียดโครงการพัฒนา
ที่นำมาจากแผนพัฒนาหมู่บ้านและแผนพัฒนาชุมชน
(พ.ศ.๒๕๖๖-๒๕๗๐)
องค์การบริหารส่วนตำบลบือระ อำเภอสายบุรี จังหวัดปัตตานี

- ก. ยุทธศาสตร์จังหวัดที่ ๑ การสร้างเสริมเศรษฐกิจที่เข้มแข็งจากฐานเกษตรอุตสาหกรรม ผลผลิตฮาลาล การค้าการบริการ และการท่องเที่ยว
- ข. ยุทธศาสตร์การพัฒนาขององค์การบริหารส่วนท้องถิ่นในเขตจังหวัด ที่ ๑ การพัฒนากันเศรษฐกิจและคุณภาพชีวิตที่ดี
- ยุทธศาสตร์ที่ ๑ การพัฒนาและเสริมสร้างความรู้เชิงของระบบเศรษฐกิจชุมชนและการแก้ไขปัญหาความยากจน

ที่	โครงการ	วัตถุประสงค์	เป้าหมาย (ผลผลิตของโครงการ)	งบประมาณ				ตัวชี้วัด (KPI)	ผลที่คาดว่าจะได้รับ	ที่มาของ โครงการ	หน่วยงาน รับผิดชอบ หลัก
				๒๕๖๖ (บาท)	๒๕๖๗ (บาท)	๒๕๖๘ (บาท)	๒๕๖๙ (บาท)				
๑	โครงการส่งเสริมการเลี้ยง ปลาตุ๊กในบ่อดิน	เพื่อให้ประชาชนมี รายได้เสริม	ประชาชนในตำบล บือระ	-	-	๕๐,๐๐๐	-	๕๐,๐๐๐	ประชาชนมีรายได้ เพิ่มขึ้น	หมู่ที่ ๑-๔	สำนักปลัด
๒	โครงการจัดทำหมักหอย เชอรี่	เพื่อกำจัดหอยเชอรี่ ในนาข้าวและสามารถ ลดต้นทุนในการผลิต	ประชาชนในตำบล บือระ	๒๐,๐๐๐	-	-	-	๒๐,๐๐๐	ลดปัญหาที่เกิด ในการทำนาของ เกษตรกรและ ลดต้นทุนในการ ผลิต	หมู่ที่ ๑-๔	สำนักปลัด
๓	โครงการส่งเสริมการขาย พันธุ์ไม้ผล	เพื่อให้ประชาชนมี ความรู้ในการประกอบ อาชีพเสริม	ประชาชนในตำบล บือระ	๓๐,๐๐๐	๓๐,๐๐๐	๓๐,๐๐๐	-	-	ประชาชนมีรายได้ เพิ่มขึ้น	หมู่ที่ ๑-๔	สำนักปลัด
รวม	๓ โครงการ	-	-	๕๐,๐๐๐	๘๐,๐๐๐	๘๐,๐๐๐	-	๗๐,๐๐๐	-	-	

รายละเอียดโครงการพัฒนา

แผนพัฒนาท้องถิ่น (พ.ศ. ๒๕๖๖-๒๕๗๐)

สำหรับ โครงการที่เกี่วข้องกับโครงการของส่วนท้องถิ่นที่ใช้สำหรับการประสานแผนพัฒนาท้องถิ่น
องค์การบริหารส่วนตำบลบือระ อำเภอสาบบุรี จังหวัดปัตตานี

- ก. ยุทธศาสตร์จังหวัดที่ ๓ การเสริมสร้างความมั่นคง พัฒนาศักยภาพของประชาชนและเชื่อมโยงเมืองสู่นานาชาติ
- ข. ยุทธศาสตร์การพัฒนาขององค์กรปกครองส่วนท้องถิ่นในเขตจังหวัด ที่ ๒ การพัฒนาโครงสร้างพื้นฐานและบริการสาธารณะ
ยุทธศาสตร์ที่ ๖ การพัฒนาด้านโครงสร้างพื้นฐาน
- ๖.๑ แผนงานอุตสาหกรรมและการโยธา

ที่	โครงการ	วัตถุประสงค์	เป้าหมาย (ผลผลิตของโครงการ)	งบประมาณ					ตัวชี้วัด (KPI)	ผลที่คาดว่าจะได้รับ	หน่วยงาน รับผิดชอบหลัก
				๒๕๖๖ (บาท)	๒๕๖๗ (บาท)	๒๕๖๘ (บาท)	๒๕๖๙ (บาท)	๒๕๗๐ (บาท)			
๑	โครงการปรับปรุงถนน ผิวจราจรลาดยาง PARA ASPHALTIC CONCRETE สายกราะ หมู่ที่ ๑,๒	เพื่อให้ประชาชนมีเส้นทางคมนาคม สะดวก รวดเร็วและปลอดภัย	กว้าง ๔ เมตร ยาว ๓,๐๐๐ เมตร หนา ๐.๐๕ เมตร	-	-	๕,๐๐๐,๐๐๐	-	-	ร้อยละของถนน ท้องถิ่นที่พัฒนา เพิ่มขึ้น	ประชาชนได้รับความ สะดวกในการเดินทาง และการขนส่ง	กองช่าง
๒	โครงการปรับปรุงถนน ผิวจราจรลาดยาง PARA ASPHALTIC CONCRETE สายบือระ-ชือบือแร ซอย หมู่ที่ ๔	เพื่อให้ประชาชนมีเส้นทางคมนาคม สะดวก รวดเร็วและปลอดภัย	กว้าง ๗ เมตร ยาว ๒๒๕ เมตร กว้าง ๖ เมตร ยาว ๙๙๔ เมตร หนา ๐.๐๕ เมตร หรือมีพื้นที่ไม่น้อยกว่า ๗,๕๓๙ ตารางเมตร	-	๗,๘๐๐,๐๐๐	-	-	-	ร้อยละของถนน ท้องถิ่นที่พัฒนา เพิ่มขึ้น	ประชาชนได้รับความ สะดวกในการเดินทาง และการขนส่ง	กองช่าง

รายละเอียดโครงการพัฒนา

แผนพัฒนาท้องถิ่น (พ.ศ.๒๕๖๖-๒๕๗๐)

สำหรับ โครงการที่เกิดขึ้นศักยภาพขององค์กรปกครองส่วนท้องถิ่นที่ใช้สำหรับการประสานแผนพัฒนาท้องถิ่น
องค์การบริหารส่วนตำบลบือระ อำเภอสายบุรี จังหวัดปัตตานี

- ก. ยุทธศาสตร์จังหวัดที่ ๓ การเสริมสร้างความมั่นคง พัฒนาโครงสร้างพื้นฐานและการเชื่อมโยงเมืองสู่นานาชาติ
ข. ยุทธศาสตร์การพัฒนาองค์กรปกครองส่วนท้องถิ่นในเขตจังหวัด ที่ ๒ การพัฒนาโครงสร้างพื้นฐานและบริการสาธารณะ
ยุทธศาสตร์ที่ ๖ การพัฒนาด้านโครงสร้างพื้นฐาน
๖.๑ แผนงานอุตสาหกรรมและการโยธา

ที่	โครงการ	วัตถุประสงค์	เป้าหมาย (ผลผลิตของโครงการ)	งบประมาณ					ตัวชี้วัด (KPI)	ผลที่คาดว่าจะได้รับ	หน่วยงาน รับผิดชอบหลัก
				๒๕๖๖ (บาท)	๒๕๖๗ (บาท)	๒๕๖๘ (บาท)	๒๕๖๙ (บาท)	๒๕๗๐ (บาท)			
๓	โครงการขุดลอกคลอง เปีย หมู่ที่ ๓	เพื่อระบายน้ำและ ป้องกันน้ำท่วมซึ่ง	กว้าง ๕ เมตร ลึก ๓ เมตร ยาว ๔,๐๐๐ เมตร	-	๒,๕๐๐,๐๐๐ (บาท)	-	-	๒๕๗๐ (บาท)	ร้อยละจำนวน ครัวเรือนได้รับผล กระทบน้อยลง ใกล้เคียง	ลดปัญหาการเกิด น้ำท่วมซึ่งในบริเวณ ใกล้เคียง	กองช่าง
๔	โครงการปรับปรุงถนน ผิวจราจรลาดยาง PARA ASPHALTIC CONCRETE สายเบแซะ หมู่ที่ ๔	เพื่อให้ประชาชนมีเส้น ทางคมนาคม สะดวก รวดเร็วและปลอดภัย	กว้าง ๔ เมตร ยาว ๔๒๐ เมตร กว้าง ๕ เมตร ยาว ๒๙๕ เมตร หนา ๐.๐๕ เมตร หรือมีพื้นที่ไม่น้อยกว่า ๓,๑๕๕ ตารางเมตร	-	-	-	-	๒,๑๘๓,๐๐๐ (บาท)	ร้อยละของถนน ท้องถิ่นที่พัฒนา เพิ่มขึ้น	ประชาชนได้รับความ สะดวกในการเดินทาง และการขนส่ง	กองช่าง

รายละเอียดโครงการพัฒนา

แผนพัฒนาท้องถิ่น (พ.ศ.๒๕๖๖-๒๕๗๐)

สำหรับ โครงการที่เกิดขึ้นศักยภาพขององค์กรปกครองส่วนท้องถิ่นที่ใช้สำหรับการประสานแผนพัฒนาท้องถิ่น
องค์การบริหารส่วนตำบลบือระ อำเภอสาบบุรี จังหวัดปัตตานี

- ก. ยุทธศาสตร์จังหวัดที่ ๓ การเสริมสร้างความมั่นคง พัฒนาโครงสร้างพื้นฐานและการเชื่อมโยงเมืองสู่นานาชาติ
ข. ยุทธศาสตร์การพัฒนาขององค์กรปกครองส่วนท้องถิ่นในเขตจังหวัด ที่ ๒ การพัฒนาโครงสร้างพื้นฐานและบริการสาธารณะ
ยุทธศาสตร์ที่ ๖ การพัฒนาด้านโครงสร้างพื้นฐาน
๖.๑ แผนงานอุตสาหกรรมและการโยธา

ที่	โครงการ	วัตถุประสงค์	เป้าหมาย (ผลผลิตของโครงการ)	งบประมาณ				ตัวชี้วัด (KPI)	ผลที่คาดว่าจะได้รับ	หน่วยงาน รับผิดชอบหลัก
				๒๕๖๖ (บาท)	๒๕๖๗ (บาท)	๒๕๖๘ (บาท)	๒๕๖๙ (บาท)			
๕	โครงการปรับปรุงถนน ผิวจราจรลาดยาง PARA ASPHALTIC CONCRETE สายมัสยิด - ภูเก็ต หมู่ที่ ๔	วัตถุประสงค์ เพื่อให้ประชาชนมีเส้นทางคมนาคม สะดวก รวดเร็วและปลอดภัย	กว้าง ๔ เมตร ยาว ๓๙๘ เมตร กว้าง ๕ เมตร ยาว ๕๓๕ เมตร หนา ๐.๐๕ เมตร หรือมีพื้นที่ไม่น้อยกว่า ๔,๒๖๗ ตารางเมตร	-	-	๓,๖๐๐,๐๐๐	-	ร้อยละของถนน ท้องถิ่นที่พัฒนา เพิ่มขึ้น	ประชาชนได้รับความ สะดวกในการเดินทาง และการขนส่ง	กองช่าง
รวม	๕ โครงการ	-	-	๑๐,๓๐๐,๐๐๐	-	๑๐,๓๙๓,๐๐๐	-	-	-	-

บัญชีครุภัณฑ์

แผนพัฒนาท้องถิ่น (พ.ศ.๒๕๖๖-๒๕๗๐)

องค์การบริหารส่วนตำบลบ่อไร่ จังหวัดปัตตานี

ที่	แผนงาน	หมวด	ประเภท	เป้าหมาย (ผลผลิตของครุภัณฑ์)	งบประมาณ					หน่วยงาน รับผิดชอบหลัก
					๒๕๖๖ (บาท)	๒๕๖๗ (บาท)	๒๕๖๘ (บาท)	๒๕๖๙ (บาท)	๒๕๗๐ (บาท)	
๑	สาธารณสุข	ค่าครุภัณฑ์	ค่าครุภัณฑ์ยานพาหนะ และขนส่ง	จัดซื้อรถยนต์พยาบาลฉุกเฉิน (รถกระบะ) จำนวน ๑ คัน	๑,๑๒๐,๐๐๐	-	-	-	-	สำนักงาน สำนักปลัด
๒	เคหะและชุมชน	ค่าครุภัณฑ์	ค่าครุภัณฑ์ยานพาหนะ และขนส่ง	จัดซื้อรถบรรทุกขยะ ขนาด ๖ ตัน ๖ ล้อ ปริมาตรกระบะบอกสูบไม่ต่ำกว่า ๖๐๐๐ ซีซี หรือกำลังเครื่องยนต์ สูงสุดไม่ต่ำกว่า ๑๗๐ กิโลวัตต์ แบบอัตโนมัติ	๒,๕๐๐,๐๐๐	-	-	-	-	สำนักปลัด
๓	เคหะและชุมชน	ค่าครุภัณฑ์	ครุภัณฑ์งานบ้านงานครัว	จัดซื้อเครื่องตัดหญ้า แบบล้อจักรยาน จำนวน ๒ เครื่อง	๒๔,๐๐๐	-	-	-	-	กองช่าง

บัญชีครุภัณฑ์

แผนพัฒนาท้องถิ่น (พ.ศ.๒๕๖๖-๒๕๗๐)

องค์การบริหารส่วนตำบลเอราวัณ อำเภอสายบุรี จังหวัดปัตตานี

ที่	แผนงาน	หมวด	ประเภท	เป้าหมาย (ผลผลิตของครุภัณฑ์)	งบประมาณ				หน่วยงาน รับผิดชอบหลัก	
					๒๕๖๖ (บาท)	๒๕๖๗ (บาท)	๒๕๖๘ (บาท)	๒๕๖๙ (บาท)		
๔	เคหะและชุมชน	ค่าวัสดุ	วัสดุงานบ้านงานครัว	จัดซื้อถังขยะแบบมีล้อ ขนาดความจุไม่น้อยกว่า ๑๒๐ ลิตร จำนวน ๕๐ ใบ	๑๐๐,๐๐๐	๑๐๐,๐๐๐	๑๐๐,๐๐๐	๑๐๐,๐๐๐	๑๐๐,๐๐๐	กองช่าง
รวม					๓,๗๔๔,๐๐๐	๙๕๐,๐๐๐	๑๐๐,๐๐๐	๑๐๐,๐๐๐	๑๐๐,๐๐๐	๑๐๐,๐๐๐

ส่วนที่ ๔

การติดตามและประเมินผล

การบริหารงานที่ประสบความสำเร็จนั้น ส่วนหนึ่งมาจากการนำนวัตกรรม (Innovation) และกระบวนการบริหารใหม่ๆ มาประยุกต์ใช้ในองค์กร ให้บรรลุวัตถุประสงค์ และเป้าหมายที่กำหนดไว้ การติดตามและประเมินผลก็เป็นส่วนหนึ่งของกระบวนการบริหารงาน ซึ่งมีหลักการสำคัญ คือ การติดตามความก้าวหน้าในการปฏิบัติงาน และประเมินผลความสำเร็จของงาน อันจะนำไปสู่การปรับปรุงแก้ไขปัญหาร่วมกันให้บรรลุเป้าหมาย จึงต้องมีการติดตามและประเมินผลแผน เพื่อให้ทราบประสิทธิภาพและประสิทธิผลการดำเนินงานขององค์กรว่าอยู่ในระดับใด เหมาะสมหรือสอดคล้องกับสถานการณ์ปัจจุบันหรือไม่

๔.๑ การติดตามและประเมินผลยุทธศาสตร์

กระบวนการของแผนพัฒนาท้องถิ่น (พ.ศ.๒๕๖๖-๒๕๗๐) มีองค์ประกอบ ๓ ส่วน คือ การวางแผน (Planning) การนำแผนไปปฏิบัติ (Implementation) และการติดตามประเมินผล (Monitor and Evaluation) ฉะนั้นการติดตามและประเมินผลยุทธศาสตร์สามารถดำเนินการได้ดังนี้

๑) ติดตามและประเมินผลกระบวนการ (Process) จัดทำแผนพัฒนาท้องถิ่น โดยตรวจสอบกระบวนการดำเนินการว่าเป็นไปตามวิธีการและขั้นตอนที่กำหนดไว้ตามระเบียบกระทรวงมหาดไทยว่าด้วยการจัดทำแผนพัฒนาขององค์กรปกครองส่วนท้องถิ่น พ.ศ.๒๕๔๘ และแก้ไขเพิ่มเติมถึง ฉบับที่ ๓ พ.ศ.๒๕๖๑ เป็นกรอบในการปฏิบัติงานติดตามและประเมินผล

๒) ติดตามประเมินผลความพึงพอใจของประชาชน ต่อการดำเนินงานตามนโยบายขององค์การบริหารส่วนตำบล เป็นการประเมินผลการดำเนินงานในแต่ละยุทธศาสตร์การพัฒนา โดยออกแบบสำรวจความพึงพอใจของประชาชน

๔.๒ การติดตามและประเมินผลโครงการ

เป็นการประเมินผลที่ช่วยให้ทราบถึงความก้าวหน้า ในการดำเนินงานว่าแผนงาน หรือโครงการที่ได้ดำเนินการไปแล้วนั้น ให้ผลเป็นอย่างไร นำไปสู่ความสำเร็จตามแผนงานที่กำหนดไว้หรือไม่ มีผลสำเร็จมากน้อยเพียงใดเมื่อเปรียบเทียบกับเป้าหมาย หากมีความล่าช้ามีสาเหตุมาจากอะไร สมควรที่จะได้รับการแก้ไขด้วย วิธีใด เพื่อให้โครงการดังกล่าวเป็นไปตามวัตถุประสงค์ และเป้าหมายที่กำหนดไว้ และยังเป็นเครื่องมือชี้วัดประสิทธิภาพและประสิทธิผล ของการดำเนินโครงการ โดยมีประเด็นในการติดตามประเมินผล คือ

๑) การติดตามประเมินผลการดำเนินงาน โดยมีตัวชี้วัดเชิงปริมาณ คุณภาพ ความพึงพอใจ และขั้นตอนการดำเนินงานซึ่งผู้รับผิดชอบโครงการจะเป็นผู้กำกับตัวชี้วัด

๒) การเบิกจ่ายงบประมาณตามแผนการดำเนินงานประจำปี และเพิ่มเติม ทั้งนี้องค์การบริหารส่วนตำบล จะนำข้อมูลที่ได้จากการติดตามและประเมินผลโครงการ มาใช้ในการปรับปรุงกระบวนการดำเนินงานให้สอดคล้องกับยุทธศาสตร์ และเป้าหมายที่ได้กำหนดไว้ในแผนพัฒนาท้องถิ่น ให้สามารถตอบสนองและแก้ไขปัญหาความต้องการของประชาชนเป็นสิ่งสำคัญ

ระเบียบ วิธีการในการติดตามและประเมินผล

๑. ดำเนินการติดตามและประเมินผลพัฒนาท้องถิ่น ๒ ประเภท คือ

๑.๑ แผนพัฒนาท้องถิ่น (พ.ศ.๒๕๖๖-๒๕๗๐)

๑.๒ แผนการดำเนินงานประจำปีงบประมาณ

๒. ประเมินผลความพึงพอใจของประชาชนต่อการดำเนินงานตามยุทธศาสตร์การพัฒนา

๓. ศึกษาความพึงพอใจของประชาชนต่อผลการดำเนินงานตามแผนพัฒนาท้องถิ่นในภาพรวม

เกณฑ์มาตรฐานและตัวชี้วัด

การติดตามและประเมินผลแผนพัฒนาท้องถิ่น ได้มีเกณฑ์มาตรฐาน (Standard Criteria) และ ตัวชี้วัด (Indicators) เพื่อใช้เป็นกรอบในการประเมินให้เกิดความชัดเจนเป็นระบบมีมาตรฐานและเป็นที่ยอมรับ โดยใช้เกณฑ์มาตรฐานและตัวชี้วัด ดังนี้

เกณฑ์มาตรฐาน (Standard Criteria)	ตัวชี้วัด (Indicators)	กรอบตัวแปร (Attributes)
สัมฤทธิ์ผลและการบรรลุวัตถุประสงค์ของโครงการ	ผลผลิต ผลลัพธ์	ผลต่างระหว่างจำนวนโครงการที่แล้วเสร็จกับจำนวนโครงการ ทั้งหมด
การสนองตอบความต้องการของประชาชน	ระดับความพอใจ	สัดส่วนของประชาชน กลุ่มเป้าหมายที่พึงพอใจและไม่พอใจ ผลสะท้อนกลับ

ระบบติดตามและประเมินผลแผนการพัฒนากิจกรรมปกครองส่วนท้องถิ่น

การวางระบบติดตามและประเมินผลแผนพัฒนากิจกรรมปกครองส่วนท้องถิ่นมีสมมติฐานว่า ระบบติดตามและประเมินผล ไม่อาจแยกตัวเองออกจากระบบการบริหารแผนทั้งหมด ดังนั้นระบบอื่นๆ ที่เกิดขึ้นก่อนหน้าที่แผนพัฒนาจะดำเนินการจึงเป็นเหมือนบริบทที่ย่อมจะส่งผลต่อการบริหารแผน และจะส่งผลต่อการติดตามและประเมินผลด้วยเช่นกัน ดังนั้น ระบบติดตามและประเมินผลครั้งนี้สรุปเป็นแผนภาพได้ ดังนี้

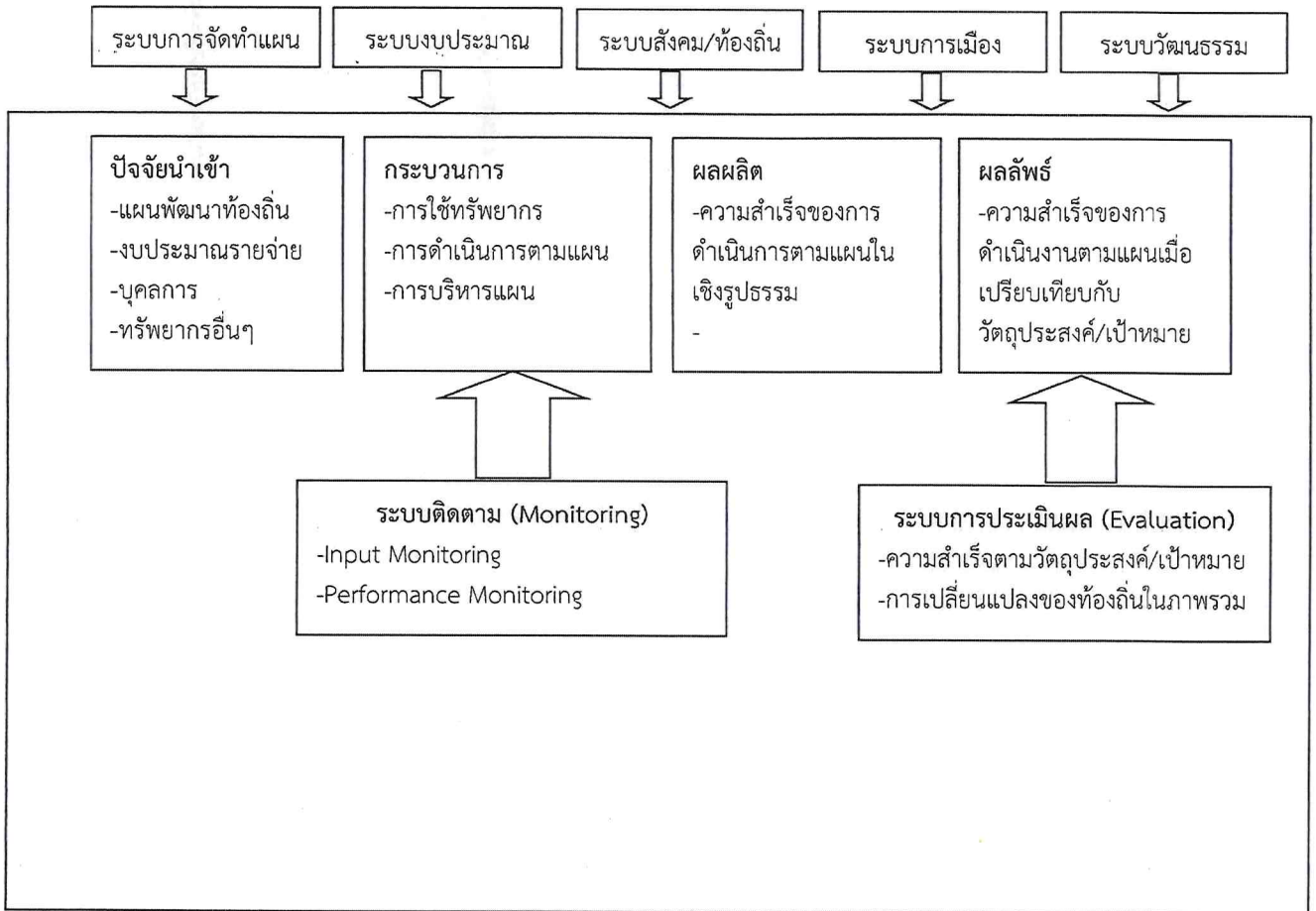

๔.๓ แบบสรุปลผลการพัฒนาท้องถิ่นในภาพรวม

๔.๓.๑ การวัดผลในเชิงปริมาณและเชิงคุณภาพ

ระบบของการติดตามและประเมินผลแผนพัฒนาท้องถิ่น ประกอบไปด้วยองค์ประกอบ ๓ ส่วนหลัก คือ

๑. ส่วนปัจจัยนำเข้า (Input) คือ ปัจจัยที่องค์กรปกครองส่วนท้องถิ่นจะต้องมีเพื่อนำเข้าสู่ระบบติดตามและประเมินผลแผนพัฒนาองค์กรปกครองส่วนท้องถิ่น ได้แก่ แผนพัฒนาท้องถิ่น ผู้ประเมิน ผู้ถูกประเมิน เครื่องมือในการประเมิน ฯลฯ ซึ่งเครื่องมือที่ใช้ในการประเมินแผนพัฒนาขององค์กรปกครองส่วนท้องถิ่นโดยตนเองในครั้งนี้ ได้แก่ แบบรายงานแบบที่ ๑ การกำกับการจัดทำแผนยุทธศาสตร์ขององค์กรปกครองส่วนท้องถิ่น ซึ่งเป็นการทบทวนว่า การจัดทำแผนได้ใช้กระบวนการครบทุกขั้นตอนหรืออย่างไร

๒. ส่วนของกระบวนการติดตาม (Process) คือ ช่วงของการ ดำเนินงานตามแผนพัฒนาขององค์กรปกครองส่วนท้องถิ่น สำหรับการติดตามดังกล่าวเป็นการติดตามผลขั้นกลางของแผนพัฒนาขององค์กรปกครองส่วนท้องถิ่น ว่าเป็นไปตามที่ได้กำหนดไว้หรือไม่ โดยการติดตามครั้งนี้ เครื่องมือ ที่ใช้ในการติดตามผลการดำเนินงานได้แก่ แบบรายงานแบบที่ ๒ แบบติดตามผลการดำเนินงานขององค์กรปกครองส่วนท้องถิ่นรายปีงบประมาณ ซึ่งประกอบด้วย ๒ ส่วนคือ ส่วนที่ ๑ ข้อมูลทั่วไปขององค์กรปกครองส่วนท้องถิ่น และส่วนที่ ๒ ผลการดำเนินงานตามแผนพัฒนาขององค์กรปกครองส่วนท้องถิ่น ได้แก่ จำนวน โครงการ งบประมาณ และผลการดำเนินงานตามแผนพัฒนาขององค์กรปกครองส่วนท้องถิ่น

๓. ส่วนของการประเมินผลลัพธ์ (Output/Goal) เป็นการติดตามผลช่วงสุดท้าย หรืออาจถูกเรียกว่า “การประเมินแผนพัฒนาขององค์กรปกครองส่วนท้องถิ่น” ซึ่งแสดงให้เห็นว่าเมื่อสิ้นสุดการดำเนินงานของแผนพัฒนาของ องค์กรปกครองส่วนท้องถิ่นที่ผ่านมาในแต่ละปี ผลที่เกิดขึ้นเป็นไปตาม เป้าหมายที่ได้กำหนดไว้หรือไม่ โดยเครื่องมือที่ใช้ในการประเมินผลลัพธ์ ได้แก่ แบบรายงานแบบที่ ๓/๑ แบบ ประเมินผลการดำเนินงานตามแผนยุทธศาสตร์ขององค์กรปกครองส่วนท้องถิ่น โดยมีเนื้อหาที่สำคัญในการประเมิน ได้แก่ ยุทธศาสตร์และจำนวนโครงการที่ปรากฏอยู่ในแผนพัฒนาขององค์กรปกครองส่วนท้องถิ่น และจำนวนโครงการที่ได้ปฏิบัติรวมทั้งความพึงพอใจต่อผลการดำเนินงานในภาพรวม แบบรายงานแบบที่ ๓/๒ แบบ ประเมินความพึงพอใจของผู้ที่เกี่ยวข้องต่อผลการดำเนินงานในภาพรวม และแบบรายงานแบบที่ ๓/๓ แบบ ประเมินความพึงพอใจของผู้ที่เกี่ยวข้องต่อผลการดำเนินงานในแต่ละยุทธศาสตร์การพัฒนา และการเปลี่ยนแปลงของชุมชนตามตัวชี้วัดที่เลือก เพื่อเป็นเครื่องมือในการประเมินผลการดำเนินงานขององค์กรในแต่ละยุทธศาสตร์

๑. การวัดผลในเชิงปริมาณ

ตามที่องค์การบริหารส่วนตำบลบือระ ได้ดำเนินการจัดทำแผนพัฒนาท้องถิ่น (พ.ศ.๒๕๖๖-๒๕๗๐) ขึ้นเพื่อใช้เป็นเครื่องมือในการพัฒนาองค์กรให้บรรลุเป้าหมายที่วางไว้ และมุ่งเน้นการเกิดประสิทธิภาพประสิทธิผลสูงสุดในการแก้ไขปัญหาให้กับประชาชน ซึ่งในการจัดทำแผนพัฒนาท้องถิ่นนั้น จะต้อง มีการติดตามและประเมินผลแผนพัฒนา ตามระเบียบกระทรวงมหาดไทย ว่าด้วยการจัดทำแผนขององค์กรปกครองส่วนท้องถิ่น พ.ศ. ๒๕๔๘ แก้ไขเพิ่มเติมถึง (ฉบับที่๓) พ.ศ.๒๕๖๑ หมวด ๖ ข้อ ๒๔ โดยคณะกรรมการติดตามและประเมินผลแผนพัฒนาขององค์การบริหารส่วนตำบลบือระ จะเป็นผู้ดำเนินการติดตามและประเมินผลแผนพัฒนา ซึ่งคณะกรรมการจะต้องกำหนดแนวทาง วิธีการในการติดตามและประเมินผลแผนพัฒนา ดำเนินการติดตามและประเมินผลแผนพัฒนา รายงานผลและเสนอความเห็น ซึ่งได้จากการติดตามและประเมินผลแผนพัฒนาต่อผู้บริหารท้องถิ่น เพื่อให้ผู้บริหารท้องถิ่นเสนอต่อสภาท้องถิ่น และคณะกรรมการพัฒนาท้องถิ่น พร้อมทั้งประกาศผลการติดตามและประเมินผลแผนพัฒนาให้ประชาชน

ในท้องถิ่นทราบในที่เปิดเผยภายในสิบห้าวัน นับแต่วันรายงานผลและเสนอความเห็นดังกล่าว และต้องปิดประกาศไว้เป็นระยะเวลาไม่น้อยกว่าสามสิบวัน โดยปีละหนึ่งครั้งภายในเดือนธันวาคมของทุกปี

เครื่องมือที่ใช้ในการติดตามและประเมินผลในเชิงปริมาณ มีดังนี้

แบบรายงานแบบที่ ๑ การกำกับการจัดทำแผนยุทธศาสตร์ขององค์กรปกครองส่วนท้องถิ่น

แบบรายงานแบบที่ ๒ แบบติดตามผลการดำเนินงานขององค์กรปกครองส่วนท้องถิ่นรายปีงบประมาณ

แบบรายงานแบบที่ ๓/๑ แบบประเมินผลการดำเนินงานตามแผนยุทธศาสตร์

แบบประเมินคุณภาพของแผนพัฒนา (แจ้งตามหนังสือกระทรวงมหาดไทย ที่ มท ๐๘๑๐.๒/ว ๐๗๐๓ ลงวันที่ ๒ กุมภาพันธ์ ๒๕๕๘ เรื่อง แนวทางและหลักเกณฑ์การจัดทำและประสานแผนพัฒนาท้องถิ่นขององค์กรปกครองส่วนท้องถิ่น ข้อ ๗ การวัดคุณภาพของแผนพัฒนาท้องถิ่น ตามนัยหนังสือกระทรวงมหาดไทย ด่วนที่สุด ที่ มท ๐๘๑๐.๒/ว ๔๘๓๐ ลงวันที่ ๒๒ พฤศจิกายน ๒๕๕๖ ให้แล้วเสร็จภายใน ๑๕ วัน นับแต่วันประกาศใช้แผนพัฒนาท้องถิ่น)

การติดตามและประเมินผลด้วยระบบ e-plan (www.dla.go.th)

๒. การวัดผลในเชิงคุณภาพ

การวัดผลเชิงคุณภาพ องค์การบริหารส่วนตำบลบือระ ใช้การสำรวจความพึงพอใจในการวัดผลเชิงคุณภาพโดยภาพรวม โดยให้แบบประเมินความพึงพอใจ ซึ่งการประเมินความพึงพอใจทำให้ทราบถึงผลเชิงคุณภาพในการดำเนินงานขององค์การบริหารส่วนตำบลบือระ

โดยเครื่องมือที่ใช้ในการประเมินความพึงพอใจ มีดังนี้

แบบรายงานแบบที่ ๓/๒ แบบประเมินความพึงพอใจต่อผลการดำเนินงานขององค์การบริหารส่วนตำบลบือระ

แบบรายงานแบบที่ ๓/๓ แบบประเมินความพึงพอใจของประชาชนที่มีต่อการให้บริการ

๔.๔ ข้อเสนอแนะในการจัดทำแผนพัฒนาท้องถิ่นในอนาคต

๑. ผลกระทบนำไปสู่ออนาคต

องค์การบริหารส่วนตำบลบือระ ได้จัดบริการสาธารณะเพื่ออำนวยความสะดวก และตอบสนองต่อความต้องการของประชาชนไม่ว่าจะเป็นด้านโครงสร้างพื้นฐาน การศึกษา เศรษฐกิจและสังคมท้องถิ่น ทั้งนี้มุ่งหวังให้ประชาชนมีคุณภาพชีวิตที่ดีขึ้น ในส่วนของการดำเนินโครงการ/กิจกรรมตามแผนพัฒนาท้องถิ่น ซึ่งเป็นการแปลงแผนไปสู่การปฏิบัติ ผลผลิตของโครงการ/กิจกรรม (Output) ได้ก่อให้เกิดผลกระทบ (Impact) ทั้ง ๓ ระดับ คือ ระยะสั้น สามารถเห็นผลสำเร็จได้ทันทีเมื่อดำเนินโครงการ/กิจกรรม แล้วเสร็จระยะกลางและยาว ต้องใช้เวลาในการพัฒนาและดำเนินการ โดยในอนาคตองค์การบริหารส่วนตำบลบือระ ได้วางแผนดำเนินการพัฒนาท้องถิ่นในด้านต่างๆ สามารถสรุปได้ดังนี้

ด้าน	แนวทางการพัฒนาในอนาคต
๑. โครงสร้างพื้นฐาน	๑.๑ พัฒนาด้านการก่อสร้าง บำรุงรักษา ถนน สะพาน ให้สามารถใช้ได้ทุกฤดูกาล ๑.๒ พัฒนาด้านสาธารณูปโภค ไฟฟ้า ประปาให้ครอบคลุมและมีประสิทธิภาพ ๑.๓ พัฒนาด้านการก่อสร้าง ดูแล บำรุงรักษาแหล่งน้ำ

ด้าน	แนวทางการพัฒนาในอนาคต
๒. เศรษฐกิจและการเกษตร	๒.๑ ส่งเสริมให้ประชาชนมีรายได้เพิ่มขึ้น ๒.๒ แก้ไขปัญหาอุทกภัย ๒.๓ แก้ไขปัญหาภัยแล้ง ๒.๔ ส่งเสริมให้เกษตรกรมีน้ำไว้ทำการเกษตรในฤดูแล้ง
๓. สังคมและคุณภาพชีวิต	๓.๑ ยกระดับคุณภาพการศึกษาของประชาชน รวมทั้งปลูกฝังและส่งเสริมให้ประชาชนมีคุณธรรมจริยธรรมและอนุรักษ์คุณค่าวัฒนธรรม ๓.๒ ส่งเคราะห์ผู้สูงอายุ ผู้พิการ ผู้ด้อยโอกาส ให้สามารถดำรงชีวิตอยู่ในสังคม ๓.๓ ให้มีความปลอดภัยในชีวิตและทรัพย์สิน ๓.๔ ป้องกัน และแก้ไขปัญหายาเสพติด ๓.๕ ป้องกันและบรรเทาสาธารณภัย
๔. การศึกษา ศาสนา วัฒนธรรม และนันทนาการ	๔.๑ พัฒนาส่งเสริมด้านการศึกษา ๔.๒ พัฒนาส่งเสริมกีฬาและนันทนาการ ๔.๓ พัฒนาส่งเสริมสนับสนุนการศาสนา ศิลปวัฒนธรรม งานประเพณี และภูมิปัญญาท้องถิ่น ๔.๔ พัฒนาการส่งเสริมการดำเนินงานโดยยึดหลักปรัชญาเศรษฐกิจ แบบพอเพียง
๕. การบริหารกิจการบ้านเมืองที่ดี	๕.๑ พัฒนาประสิทธิภาพการให้บริการประชาชน ๕.๒ พัฒนาศักยภาพของบุคลากรข้าราชการ ผู้นำชุมชน และประชาชนทั่วไป ๕.๓ พัฒนาส่งเสริมการมีส่วนร่วมของประชาชน ๕.๔ พัฒนาการปรับปรุงและพัฒนารายได้ จัดทำทะเบียนแผนที่และทรัพย์สิน ๕.๕ พัฒนาการก่อสร้าง, ปรับปรุงสถานที่ปฏิบัติงาน, สถานที่ให้บริการ ประชาชนและบำรุงรักษา, จัดหาวัสดุ ครุภัณฑ์ตามความจำเป็นและเหมาะสม
๖. สาธารณสุข	๖.๑ ป้องกันและแก้ไขปัญหาโรคติดต่อ ๖.๒ พัฒนาการรักษาพยาบาลเพื่อให้ประชาชนมีสุขภาพอนามัยดีถ้วนหน้า
๗. ทรพยากรธรรมชาติและ สิ่งแวดล้อม	๗.๑ พัฒนาการส่งเสริมการสร้างจิตสำนึกและความตระหนักในการบริหารและการจัดการทรัพยากรธรรมชาติและสิ่งแวดล้อม ๗.๒ พัฒนาการส่งเสริมการบำบัดและฟื้นฟูทรัพยากรธรรมชาติและสิ่งแวดล้อม ๗.๓ พัฒนาการจัดการขยะมูลฝอยและสิ่งปฏิกูล

๒. ข้อสังเกต ข้อเสนอแนะ ผลจากการพัฒนา

หากพิจารณากระบวนการวางแผนพัฒนาท้องถิ่นพบว่า ในขั้นตอนการจัดทำแผนพัฒนานั้น เป็นไปตามระเบียบกระทรวงมหาดไทยว่าด้วยการจัดทำแผนพัฒนาท้องถิ่นขององค์กรปกครองส่วนท้องถิ่น พ.ศ.๒๕๔๘ และเพิ่มเติมถึง ฉบับที่ ๓ พ.ศ.๒๕๖๑ รวมถึงหนังสือสั่งการของกระทรวงมหาดไทย โดยคำนึงถึง หลักปรัชญาผ่านกระบวนการมีส่วนร่วมของประชาชนเป็นสำคัญ ในส่วนของการนำแผนไปสู่การปฏิบัติรอบปี ที่ผ่านมาพบว่า การดำเนินงานบางโครงการ/กิจกรรม ยังเกิดความล่าช้าไม่เป็นไปตามแผนการดำเนินงาน โดยเฉพาะโครงการก่อสร้างทั้ง ถนน ท่อระบายน้ำ และชุดลอกคลอง อันเกิดจากปัจจัยทั้งภายในและภายนอก และสุดท้ายการติดตามและประเมินผลแผนพัฒนาท้องถิ่น ในทางปฏิบัติองค์การบริหารส่วนตำบลบือระ ได้ ติดตามและประเมินผลการดำเนินโครงการ/กิจกรรม เป็นประจำทุกๆเดือน เพื่อให้ทราบสถานการณ์ดำเนิน โครงการ/กิจกรรม ว่าอยู่ในขั้นตอนใดเป็นไปตามแผนการดำเนินงานหรือไม่ มีปัญหาและอุปสรรคอย่างไร พร้อมจัดทำรายงานเสนอให้ผู้บริหารได้รับทราบ ทั้งนี้เพื่อเป็นการแก้ไขปัญหาความล่าช้าในขั้นตอนการนำแผน ไปสู่การปฏิบัติ ให้สามารถอำนวยความสะดวกและตอบสนองต่อความต้องการแก่ประชาชนได้รวดเร็วยิ่งขึ้น