



แผนพัฒนาท้องถิ่น (พ.ศ.2561-2565) องค์การบริหารส่วนตำบลบือระ

ยุทธศาสตร์การพัฒนา

ยุทธศาสตร์พัฒนาและเสริมสร้างความเข้มแข็งของระบบเศรษฐกิจชุมชนและการแก้ไขปัญหาความยากจน

ยุทธศาสตร์การพัฒนาด้านการศึกษาและสังคมให้มีคุณภาพ

ยุทธศาสตร์การพัฒนาด้านการกีฬาและการท่องเที่ยว

ยุทธศาสตร์การพัฒนาด้านการบริหารจัดการที่ดี

ยุทธศาสตร์การพัฒนาด้านการจัดการทรัพยากรธรรมชาติและสิ่งแวดล้อม

ยุทธศาสตร์การพัฒนาด้านโครงสร้างพื้นฐาน

ยุทธศาสตร์การพัฒนาด้านการรักษาความมั่นคงและเสริมสร้างสันติสุข

สำนักปลัด

(งานนโยบายและแผน)

องค์การบริหารส่วนตำบลบือระ

อำเภอสายบุรี จังหวัดปัตตานี

www.bueray.go.th

แผนพัฒนาท้องถิ่น (พ.ศ.2561-2565)



ของ
องค์การบริหารส่วนตำบลบือระ
อำเภอสาบบุรี จังหวัดปทุมธานี

จัดทำโดย
สำนักงานปลัดองค์การบริหารส่วนตำบลบือระ
โทร.... 0-7333-0960



ประกาศองค์การบริหารส่วนตำบลบือระ
เรื่อง ประกาศใช้แผนพัฒนาท้องถิ่น (พ.ศ. ๒๕๖๑ - ๒๕๖๕)

ตามตามระเบียบกระทรวงมหาดไทยว่าด้วยการจัดทำแผนพัฒนาขององค์กรปกครองส่วนท้องถิ่น พ.ศ. ๒๕๔๘ และ ที่แก้ไขเพิ่มเติม (ฉบับที่ ๓) พ.ศ. ๒๕๖๑ หนังสือกระทรวงมหาดไทย ด่วนที่สุด ที่ มท ๐๘๑๐.๓/ว ๒๔๓๑ ลงวันที่ ๑๕ พฤษภาคม ๒๕๖๒ ชักซ้อมแนวทางการทบทวนแผนพัฒนาท้องถิ่น (พ.ศ. ๒๕๖๑-๒๕๖๕) ขององค์กรปกครองส่วนท้องถิ่น กำหนดให้องค์กรปกครองส่วนท้องถิ่นทบทวนแผนพัฒนาท้องถิ่น (พ.ศ. ๒๕๖๑-๒๕๖๕)

องค์การบริหารส่วนตำบลบือระ จึงเสนอร่างแผนพัฒนาท้องถิ่น (พ.ศ. ๒๕๖๑-๒๕๖๕) ต่อสภาองค์การบริหารส่วนตำบลบือระ ในคราวประชุมสภาองค์การบริหารส่วนตำบลบือระ สมัยวิสามัญ สมัยที่ ๑ ครั้งที่ ๑/๒๕๖๒ เมื่อวันที่ ๑๓ เดือน มิถุนายน พ.ศ. ๒๕๖๒ ได้เห็นชอบร่างแผนพัฒนาท้องถิ่น (พ.ศ. ๒๕๖๑-๒๕๖๕) ขององค์การบริหารส่วนตำบลบือระ นั้น

อาศัยอำนาจตามความใน ข้อ ๒๔ แห่งระเบียบกระทรวงมหาดไทย ว่าด้วยการจัดทำแผนพัฒนาขององค์กรปกครองส่วนท้องถิ่น พ.ศ. ๒๕๔๘ และที่แก้ไขเพิ่มเติม (ฉบับที่ ๓) พ.ศ. ๒๕๖๑ องค์การบริหารส่วนตำบลบือระ จึงอนุมัติแผนพัฒนาท้องถิ่น (พ.ศ. ๒๕๖๑-๒๕๖๕) และประกาศใช้เป็นแผนพัฒนาท้องถิ่น (พ.ศ. ๒๕๖๑-๒๕๖๕) ขององค์การบริหารส่วนตำบลบือระ

จึงประกาศให้ทราบโดยทั่วกัน

ประกาศ ณ วันที่ ๑๔ เดือน มิถุนายน พ.ศ. ๒๕๖๒

(นายมาหะมะ สารเอง)

นายกองค์การบริหารส่วนตำบลบือระ

คำนำ

ตามที่กระทรวงมหาดไทยมีหนังสือ ด่วนที่สุด ที่ มท 0810.3/ว 2931 ลงวันที่ 15 พฤษภาคม 2562 ชักซ้อมแนวทางการทบทวนแผนพัฒนาท้องถิ่น (พ.ศ.2561-2565) ขององค์กรปกครองส่วนท้องถิ่น กำหนดแนวทางการปฏิบัติในการทบทวนแผนพัฒนาท้องถิ่น (พ.ศ.2561-2565)

พระราชกฤษฎีกาว่าด้วยการบริหารงานจังหวัดและกลุ่มจังหวัดแบบบูรณาการ พ.ศ.2561 มาตรา 19 วรรคสาม กำหนดให้เมื่อแผนพัฒนาจังหวัดได้รับความเห็นชอบจากคณะรัฐมนตรีและประกาศใช้แล้ว การจัดทำแผนพัฒนาท้องถิ่นขององค์กรปกครองส่วนท้องถิ่น และการดำเนินกิจการของจังหวัดและหน่วยงานของรัฐที่เกี่ยวข้องต้องสอดคล้องกับแผนพัฒนาจังหวัด ประกอบกับระเบียบสำนักนายกรัฐมนตรีว่าด้วยการบริหารงานเชิงพื้นที่แบบบูรณาการ พ.ศ.2560 ข้อ 7 กำหนดให้แผนพัฒนาจังหวัด แผนพัฒนากลุ่มจังหวัด และแผนพัฒนาภาคมีระยะเวลาห้าปี ดังนั้น เพื่อให้แผนพัฒนาท้องถิ่นขององค์กรปกครองส่วนท้องถิ่นในปัจจุบัน ซึ่งเป็นแผนพัฒนาท้องถิ่นที่มีระยะเวลาสี่ปี (พ.ศ.2561-2565) มีความสอดคล้องเชื่อมโยงกับแผนพัฒนาจังหวัด แผนพัฒนากลุ่มจังหวัด รวมทั้งแผนปฏิรูปราชการประจำปีจังหวัด แผนปฏิรูปราชการประจำปีกลุ่มจังหวัด ตลอดจนสามารถบูรณาการแผนงาน/โครงการ/กิจกรรม และงบประมาณในพื้นที่ได้อย่างมีประสิทธิภาพ อันก่อให้เกิดประโยชน์สูงสุดต่อประชาชน

ซึ่งตามระเบียบกระทรวงมหาดไทยว่าด้วยการจัดทำแผนพัฒนาขององค์กรปกครองส่วนท้องถิ่นพ.ศ.2548 ได้กำหนดให้องค์กรปกครองส่วนท้องถิ่นจัดทำแผนยุทธศาสตร์การพัฒนา ซึ่งเป็นแผนพัฒนาท้องถิ่น ที่กำหนดยุทธศาสตร์และแนวทางการพัฒนาแสดงถึง วิสัยทัศน์ พันธกิจ และจุดมุ่งหมายเพื่อการพัฒนา โดยให้มีความสอดคล้องเชื่อมโยงกับแผนพัฒนาเศรษฐกิจและสังคมแห่งชาติ แผนการบริหารราชการแผ่นดิน นโยบายรัฐบาล ยุทธศาสตร์การพัฒนากลุ่มจังหวัด ยุทธศาสตร์การพัฒนาจังหวัด ยุทธศาสตร์การพัฒนาขององค์กรปกครองส่วนท้องถิ่นในเขตจังหวัด ยุทธศาสตร์การพัฒนาอำเภอ และแผนชุมชนเป็นประการสำคัญ

องค์การบริหารส่วนตำบลบือระ จึงได้ตระหนักถึงความสำคัญของการทบทวนแผนพัฒนาท้องถิ่น (พ.ศ.2561-2565) เพื่อใช้เป็นกรอบแนวทางการพัฒนาท้องถิ่น ให้ไปในทิศทางที่ถูกต้องเหมาะสมอย่างมีประสิทธิภาพประสิทธิผลใคร่ขอขอบคุณคณะกรรมการในการจัดทำแผนชุดต่างๆ สมาชิกสภาองค์การบริหารส่วนตำบลบือระ ตลอดจนผู้ที่เกี่ยวข้องจากหลายฝ่ายที่ได้ให้ความอนุเคราะห์ข้อมูลร่วมแสดงความคิดเห็น ให้ข้อเสนอแนะข้อคิดเห็นที่เป็นประโยชน์ต่อการจัดทำแผนพัฒนาท้องถิ่นฉบับนี้จนสำเร็จเป็นแผนฉบับสมบูรณ์ อันจะก่อให้เกิดประโยชน์สูงสุดแก่ประชาชนในท้องถิ่นต่อไป

งานนโยบายและแผน
สำนักปลัดองค์การบริหารส่วนตำบลบือระ

สารบัญ

บทนำ		หน้า
ส่วนที่ 1	สภาพทั่วไปและข้อมูลพื้นฐานขององค์การบริหารส่วนตำบลบือระ	1
ส่วนที่ 2	ยุทธศาสตร์องค์การปกครองส่วนท้องถิ่น	9
ส่วนที่ 3	การนำแผนพัฒนาท้องถิ่นสี่ปีไปสู่การปฏิบัติ	50
ส่วนที่ 4	การติดตามและประเมินผล	165

แผนพัฒนาท้องถิ่น (พ.ศ.2561 - 2565)

องค์การบริหารส่วนตำบลบือระ อำเภอสายบุรี จังหวัดปัตตานี

ส่วนที่ 1

สภาพทั่วไปและข้อมูลพื้นฐาน

1. ด้านกายภาพ

1.1 ที่ตั้งของหมู่บ้าน

ที่ตั้งของหมู่บ้านในเขตองค์การบริหารส่วนตำบลบือระ ประกอบด้วย

- หมู่ที่ 1 บ้านบือระ
- หมู่ที่ 2 บ้านกอตอ
- หมู่ที่ 3 บ้านบาโงยือริง
- หมู่ที่ 4 บ้านซื่อบือแร

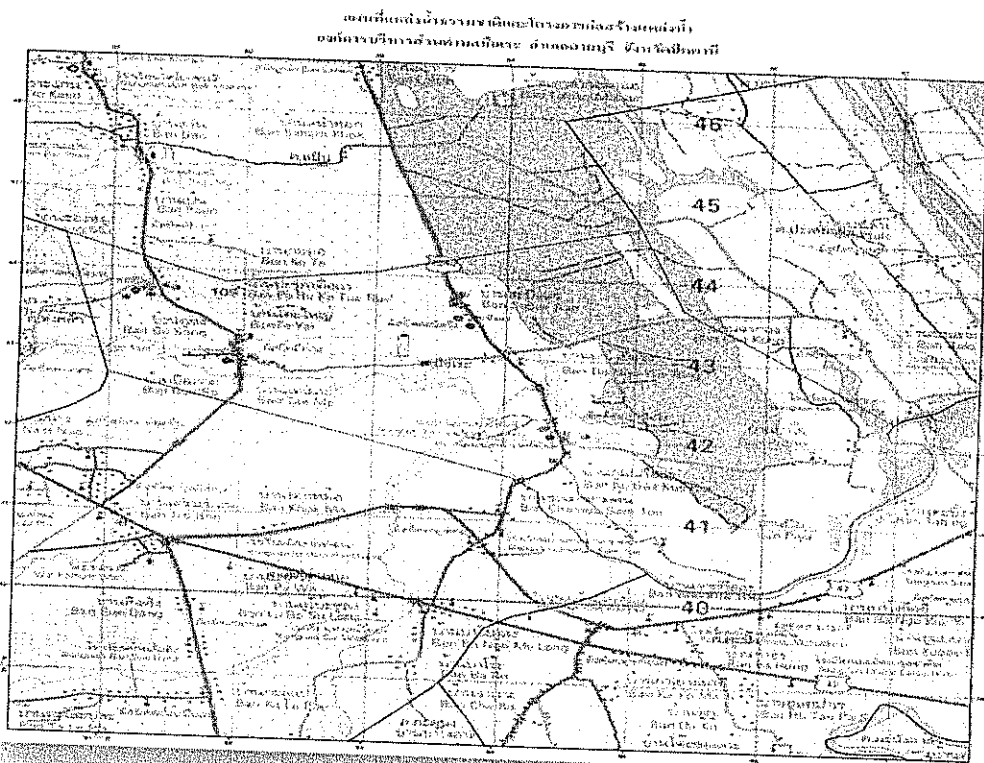

องค์การบริหารส่วนตำบลบือระ ตั้งอยู่หมู่ที่ 4 ตำบลบือระ อำเภอสายบุรี จังหวัดปัตตานี ตั้งอยู่ทางทิศตะวันตกของที่ทำการอำเภอสายบุรี ห่างจากที่ว่าการอำเภอสายบุรี ประมาณ 6 กิโลเมตร มีเนื้อที่โดยประมาณ 14.09 ตารางกิโลเมตร หรือประมาณ 8,806.25 ไร่ โดยมีอาณาเขตติดต่อ ดังนี้

- | | |
|-------------|--|
| ทิศเหนือ | ติดพื้นที่ กับตำบลแป้น |
| ทิศตะวันออก | ติดพื้นที่ กับตำบลตะบิงและตำบลปะเสยะวอ |
| ทิศใต้ | ติดพื้นที่ กับตำบลเตระบอน |
| ทิศตะวันตก | ติดพื้นที่ กับตำบลทุ่งคล้า |

1.2 ลักษณะภูมิประเทศ

สภาพภูมิประเทศส่วนใหญ่ของตำบลบือระมีลักษณะเป็นที่ราบลุ่มสลับเชิงเขา เหมาะกับการทำการเกษตร ซึ่งประชากร ส่วนใหญ่ประกอบอาชีพการทำนาเป็นอาชีพหลัก

1.3 ลักษณะภูมิอากาศ

ภูมิอากาศโดยทั่วไปของตำบลบือระเป็นอากาศร้อน ประกอบด้วย 2 ฤดู คือ ฤดูร้อนเริ่มตั้งแต่เดือนกุมภาพันธ์ ถึงเดือนพฤษภาคม ฤดูฝนเริ่มตั้งแต่เดือนกรกฎาคม ถึงเดือนธันวาคม

1.4 ลักษณะของดิน

ลักษณะสภาพดินส่วนใหญ่ของตำบลบือระเป็นดินร่วนปนทราย

1.5 ลักษณะของแหล่งน้ำ

มีแหล่งน้ำที่เกิดขึ้นตามธรรมชาติและได้ก่อสร้างขึ้นใหม่เพื่อใช้ในการอุปโภค-บริโภค และทำการเกษตรของประชาชน ดังนี้

(1) แหล่งน้ำธรรมชาติ

ที่	ชื่อแหล่งน้ำ	ขนาด/ชนิด/ลักษณะ
1	คลองชือบือแร หมู่ที่ 4	กว้าง 20 เมตร
2	คลองบือโฆ หมู่ที่ 3	กว้าง 20 เมตร

(2) แหล่งน้ำที่สร้าง

1. ระบบประปาหมู่บ้าน จำนวน 3 แห่ง

ที่	ชื่อแหล่งน้ำ	ขนาด/ชนิด/ลักษณะ
1	ระบบประปาแบบผิวดิน/ใช้น้ำบาดาล หมู่ที่ 2	10 ลบม.
2	ระบบประปาแบบผิวดิน/ใช้น้ำบาดาล หมู่ที่ 3	10 ลบม.
3	ระบบประปาแบบผิวดิน/ใช้น้ำบาดาล หมู่ที่ 4	10 ลบม.

2. สระเก็บน้ำสาธารณะ จำนวน 2 แห่ง

ที่	ชื่อแหล่งน้ำ	ขนาด/ชนิด/ลักษณะ
1	สระเก็บน้ำหมู่ที่ 4 (ข้างศูนย์พัฒนาเด็กเล็ก)	100 x 400 เมตร
2	สระเก็บน้ำหมู่ที่ 4 (ติดถนนสายชือบือแร-จำกอง)	90 x 250 เมตร

1.6 ลักษณะของไม้และป่าไม้

โดยส่วนมากในพื้นที่เป็นไม้ยืนต้นปลูกเพื่อทำการเกษตร เช่น ยางพารา

2. ด้านการเมือง/การปกครอง

2.1 เขตการปกครอง

องค์การบริหารส่วนตำบลบือระ ได้จัดตั้งตามประกาศราชกิจจานุเบกษา ฉบับประกาศทั่วไป เล่ม 113 ตอนพิเศษ 52ง ลงวันที่ 25 ธันวาคม 2539 แบ่งการปกครองออกเป็น จำนวน 4 หมู่บ้าน ประกอบด้วย

หมู่ที่ 1	บ้านบือระ	นายสาเฮาะ ดาแม	กำนันตำบลบือระ
หมู่ที่ 2	บ้านกอตอ	นายอารง อามะ	ผู้ใหญ่บ้าน
หมู่ที่ 3	บ้านบาโงยือริง	นายสัมสูติง สารเอง	ผู้ใหญ่บ้าน
หมู่ที่ 4	บ้านชือบือแร	นายนามะรุสลาม สารเอง	ผู้ใหญ่บ้าน

3. ประชากร

3.1 ข้อมูลเกี่ยวกับจำนวนประชากร (ข้อมูลเปรียบเทียบย้อนหลัง 3-5 ปี และคาดการณ์ในอนาคต)

จำนวนประชากรและความหนาแน่นประชากร จากข้อมูลของสำนักทะเบียนราษฎรของอำเภอสายบุรี จังหวัดปัตตานี ณ เดือน เมษายน พ.ศ.2561 พบว่าองค์การบริหารส่วนตำบลบือระ มีจำนวนประชากรทั้งสิ้น 3,207 คน จำแนกเป็นชาย 1,582 คน หญิง 1,625 คน มีความหนาแน่นเฉลี่ย 225 คนต่อตารางกิโลเมตร และมีจำนวนครัวเรือนทั้งสิ้น 698 ครัวเรือน ประชากรเพิ่มขึ้นจากปี 2559 ร้อยละ 0.88 จำนวนครัวเรือนเพิ่มขึ้น ร้อยละ 12 คาดว่าในปี 2563 จำนวนประชากรจะเพิ่มขึ้นประมาณ 28 คน จากจำนวนครัวเรือนที่เพิ่มขึ้นประมาณ 84 ครัวเรือน

ซึ่งจะดูได้จากตารางเปรียบเทียบและแผนภูมิ (ข้างล่างนี้)

หมู่ที่	ชื่อหมู่บ้าน	กันยายน ปี 2559				เมษายน ปี 2561				คาดการณ์ ปี 2563			
		ครัวเรือน	ชาย	หญิง	รวม	ครัวเรือน	ชาย	หญิง	รวม	ครัวเรือน	ชาย	หญิง	รวม
1	บ้านบือระ	214	608	605	1,213	248	607	611	1,218	278	612	616	1,229
2	บ้านกอตอ	76	140	179	319	82	143	180	323	92	144	182	326
3	บ้านชือบือแร	167	389	387	776	181	391	389	780	203	394	392	787
4	บ้านบาโงยือริง	167	442	429	871	187	441	445	886	209	445	449	894
	รวม	624	1,579	1,600	3,179	698	1,582	1,625	3,207	782	1,596	1,639	3,235

3.2 ช่วงอายุและจำนวนประชากร

กลุ่มอายุ	จำนวนประชากร		
	ชาย	หญิง	รวม
น้อยกว่า 1 ปี	23	24	47
1 - 10 ปี	284	294	578
11 - 20 ปี	311	296	607
21 - 30 ปี	293	251	544
31 - 40 ปี	215	218	433
41 - 50 ปี	169	163	332
51 - 60 ปี	134	149	283
61 - 70 ปี	82	125	207
71 - 80 ปี	53	68	121
81 - 90 ปี	23	34	57
91 - 100 ปี	5	8	13
มากกว่า 100 ปี	0	2	2
รวม	1,592	1,632	3,224

(ข้อมูล ณ เดือน ธันวาคม พ.ศ. 2561)

4. สภาพทางสังคม

4.1 การศึกษา

- โรงเรียนระดับประถมศึกษา จำนวน 2 แห่ง คือ โรงเรียนบ้านบือระ ตั้งอยู่ในพื้นที่ หมู่ที่ 1 และโรงเรียนบ้านบาโงย็อง ตั้งอยู่ในพื้นที่ หมู่ที่ 3

- ศูนย์พัฒนาเด็กเล็กจำนวน 1 ศูนย์ ตั้งอยู่ในพื้นที่ หมู่ที่ 4 ได้รับการถ่ายโอนจากกรมพัฒนาชุมชน เมื่อวันที่ 30 พฤษภาคม 2546

- ศูนย์เรียนรู้สู่ชุมชนตำบลบือระ จำนวน 1 ศูนย์ ตั้งอยู่หมู่ที่ 4

4.2 สาธารณสุข

ในเขตองค์การบริหารส่วนตำบลบือระ มีโรงพยาบาลส่งเสริมสุขภาพตำบล จำนวน 1 แห่ง ได้แก่

1. โรงพยาบาลส่งเสริมสุขภาพตำบลบือระ ตั้งอยู่ที่ หมู่ที่ 3 บ้านบาโงย็อง รับผิดชอบ 4 หมู่บ้าน ได้แก่ หมู่ที่ 1, 2, 3, 4 มีอาสาสมัครสาธารณสุข จำนวน 25 คน

4.3 อาชญากรรม

ตำบลบือระอยู่ในเขตพื้นที่รับผิดชอบของสถานีตำรวจภูธรสายบุรี ประกอบกับแต่ละหมู่บ้าน มีชุดรักษาความสงบหมู่บ้าน คอยเป็นกำลังสำคัญในการแจ้งเบาะแสและข้อมูลข่าวสารให้กับทางราชการทราบ อยู่ตลอดเวลาทำให้ปัญหาอาชญากรรมในพื้นที่อยู่ในระดับน้อย

4.4 ยาเสพติด

4.5 การสังคมสงเคราะห์

องค์การบริหารส่วนตำบลบือระได้ดำเนินการด้านสังคมสงเคราะห์ ดำเนินการจ่ายเบี้ยยังชีพให้กับผู้สูงอายุ และผู้พิการ รับลงทะเบียนและประสานโครงการเงินอุดหนุนเพื่อการเลี้ยงดูเด็กแรกเกิด ประสานการรับบัตรผู้พิการ

หมู่ที่	ผู้สูงอายุ (คน)		คนพิการ(คน)	
	ชาย	หญิง	ชาย	หญิง
1	48	63	17	11
2	16	25	4	4
3	39	48	11	9
4	33	57	7	7

5. ระบบบริการพื้นฐาน

ในเขตองค์การบริหารส่วนตำบลมีระบบบริการพื้นฐาน ดังนี้

5.1 การคมนาคมขนส่ง

องค์การบริหารส่วนตำบลบือระ เป็นตำบลที่อยู่ติดถนนทางหลวงชนบทสาย ปน.3033 กะลาพอ - จะเข้ตก สำหรับถนนเข้าสู่หมู่บ้านเป็นถนนลาดยาง คสล. ถนนหินคลุกและบางส่วนเป็นลูกรัง โดยแยกไว้ดังนี้

- ถนนลาดยาง	3	สาย
- ถนนคอนกรีตเสริมเหล็ก	9	สาย
- ถนนลูกรัง	6	สาย
- ถนนหินคลุก	2	สาย
- ทางเท้า	3	สาย

5.2 การไฟฟ้า

ปัจจุบันในเขตองค์การบริหารส่วนตำบลมีไฟฟ้าใช้ ดังนี้

มีไฟฟ้าใช้ครบทั้ง 4 หมู่บ้าน

จำนวนครัวเรือนที่มีไฟฟ้าใช้ 698 ครัวเรือน

จำนวนครัวเรือนที่ไม่มีไฟฟ้าใช้ 0 ครัวเรือน

ไฟฟ้าสาธารณะ ครอบคลุมถนนทุกสายในเขตองค์การบริหารส่วนตำบล

5.3 การประปา

ปัจจุบันประปาหมู่บ้านที่สามารถใช้งานได้ คือ ประปาหมู่ที่ 1,2,3,และหมู่ที่ 4

5.4 โทรศัพท์

หออกระจายข่าวในพื้นที่ให้บริการได้ครอบคลุมร้อยละ 100 ของพื้นที่องค์การบริหารส่วนตำบล

5.5 ไปรษณีย์หรือการสื่อสารหรือการขนส่ง และวัสดุ ครุภัณฑ์

- ที่ทำการไปรษณีย์โทรเลข 1 แห่ง
- อินเทอร์เน็ตประจำตำบล 1 แห่ง

6. ระบบเศรษฐกิจ

หมู่ที่	ชื่อหมู่บ้าน	การใช้ที่ดินเพื่อการเกษตร (ไร่)							พื้นที่ถือครองเพื่อการเกษตร	พื้นที่ทั้งหมด
		พื้นที่ทำนา	พื้นที่ปลูกผลไม้	พื้นที่ปลูกไม้ยืนต้น	พื้นที่ปลูกพืชไร่	พื้นที่ปลูกพืชผัก	พื้นที่ปลูกไม้ประดับ	พื้นที่รกร้างว่างเปล่า		
1	บือระ	900	47	740	20	32	-	636	2,435	2,565
2	กอตอ	205	56	650	18	21	-	556	1,556	1,816
3	บาโงยือริง	300	27	800	35	41	-	388	1,641	2,241
4	ชือบือแร	490	19	650	28	34	-	660	1,961	2,185
รวม		1,895	149	2,840	101	128	-	2,240	7,593	8,807

6.1 การเกษตร

1. ข้อมูลทั่วไปเกี่ยวกับการเกษตร

* สำหรับไม้ยืนต้นให้รวมถึงยางพาราด้วย

2. จำนวนครัวเรือนเกษตรกรที่ทำการเกษตรแต่ละด้าน (ครัวเรือน)

หมู่ที่	ชื่อหมู่บ้าน	ทำนา	ปลูกไม้ผล	ปลูกไม้ยืนต้น	ปลูกพืชไร่	ปลูกพืชผัก	ปลูกไม้ดอกไม้ประดับ	การเกษตรอื่น ๆ		
								เลี้ยงสัตว์	เพาะเลี้ยงสัตว์น้ำ	เพาะพันธ์ต้นไม้
1	บือระ	180	26	190	20	25	-	179	10	25
2	กอตอ	50	32	140	20	18	-	13	15	20
3	บาโงยือริง	70	19	138	45	18	-	64	8	12
4	ชือบือแร	120	15	176	45	34	-	90	15	20
รวม		420	92	644	130	95	-	346	48	77

3. ข้อมูลการปลูกพืชเศรษฐกิจ

ที่	พืช	พื้นที่ปลูก (ไร่)	พื้นที่เกี่ยวเกี่ยว (ไร่)	ผลผลิตเฉลี่ย (กก./ไร่)	ผลผลิตรวม (ตัน)	มูลค่า (บาท)	ต้นทุนการ ผลิตเฉลี่ย/ไร่ (บาท)
1	ข้าวนาปี	1,895	1,859	386	717	5,023,018	2,000
2	ยางพารา	2,180	1,600	240	384	46,080,000	9,000
3	มะพร้าวแก่	460	320	1,200	384	4,608,000	1,700
4	มะม่วงหิมพานต์	-	-	-	-	-	-
5	ลองกอง	100	46	1,320	60	667,920	7,000
6	แตงกวา	-	-	-	-	-	-
7	แตงโม	58	43	3,500	150	1,505,000	12,000
8	กล้วยน้ำว้า	-	-	-	-	-	-
9	พริกหยวก	36	23	1,500	34	862,500	8,000
10	ผักบุ้งจีน	10	10	1,600	16	160,000	1,500

หมายเหตุ : หักผลจากสำนักงานเกษตรอำเภอสทิงพระ จังหวัดปัตตานี

6.2 การประมง

ตำบลบือระเป็นพื้นที่ที่ไม่ติดกับทะเล

6.3 การปศุสัตว์

ประชาชนประกอบอาชีพเสริมด้านปศุสัตว์ ประมาณร้อยละ 30 ของแต่ละหมู่บ้าน คือ เลี้ยงวัว แพะ ไก่ เป็ด นก ฯลฯ

6.4 การบริการ

มีโรงเรียนขนาดเล็กในพื้นที่ หมู่ที่ 1

6.5 การท่องเที่ยว

- สระน้ำ มีพื้นที่ โดยประมาณ 30 ไร่ ตั้งอยู่หมู่ที่ 4 ตำบลบือระ

6.6 อุตสาหกรรม

ตำบลบือระ อำเภอสาบบุรี จังหวัดปัตตานี ไม่มีอุตสาหกรรมในพื้นที่

6.7 แรงงาน

ประชาชนส่วนใหญ่ประมาณร้อยละ 80 ประกอบอาชีพเกษตรกรรมได้แก่ ทำนา ที่เหลือทำสวนยางพารา ประกอบอาชีพส่วนตัวและรับจ้าง

7. ศาสนา ประเพณี วัฒนธรรม

7.1 การนับถือศาสนา

ประชาชนส่วนใหญ่ในเขตตำบลบือระประมาณร้อยละ 100 นับถือศาสนาอิสลาม โดยมีศาสนสถานในเขตตำบลบือระดังนี้

- มัสยิด จำนวน 4 แห่ง ได้แก่
 1. มัสยิดอัลตักวา ตั้งอยู่ในพื้นที่หมู่ที่ 1
 2. มัสยิดกอตอ ตั้งอยู่ในพื้นที่หมู่ที่ 2
 3. มัสยิดอัลซอมาติยาตุลยัลอัสมียะฮ์ ตั้งอยู่ในพื้นที่หมู่ที่ 3
 4. มัสยิดซ็อบือแร ตั้งอยู่ในพื้นที่หมู่ที่ 4



7.2 ประเพณีและงานประจำปี

ตำบลบือระมีงานประเพณีสำคัญประกอบด้วย การจัดงานประเพณีในวันสำคัญต่างๆ ได้แก่ งานวันอาชูรอ งานเมาลิด งานวันฮารีรายอ

7.3 ภูมิปัญญาท้องถิ่น ภาษาลิ้น

ภาษาลิ้น คือ ภาษามลายู

7.4 สินค้าพื้นเมืองและของที่ระลึก

- ◆ ผลิตภัณฑ์ของชุมชน
 - เบเกอร์รี่โดย กลุ่มแม่บ้านหมู่ที่ 1

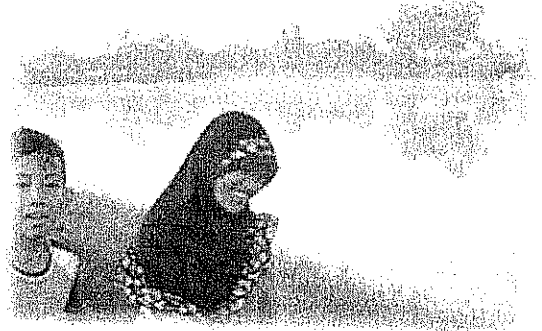

8. ทรัพยากรธรรมชาติ

8.1 น้ำ

แหล่งน้ำธรรมชาติ

ลำห้วย , ลำน้ำ - สาย

แหล่งน้ำที่สร้างขึ้น

บ่อน้ำตื้น	100	แห่ง
ระบบประปาหมู่บ้าน	3	แห่ง
คลองชลประทาน (คอนกรีต)	-	แห่ง
คลองชลประทาน (คลองดิน)	-	แห่ง



8.2 ป่าไม้

- ในพื้นที่ไม่อยู่ในเขตป่าไม้

8.3 ภูเขา

- มีภูเขาในพื้นที่ตั้งอยู่หมู่ที่ 2 คือ ภูเขาเกือจึ

8.4 คุณภาพของทรัพยากรธรรมชาติ - ในพื้นที่มีแหล่งทรัพยากรธรรมชาติที่ดี แต่เนื่องจากสภาพดินที่เป็นดินร่วนปนทราย ส่งผลให้ในฤดูร้อนหากไม่มีที่กักเก็บน้ำ เกษตรกรจะไม่มีน้ำในการทำเกษตรอย่างเพียงพอ

ส่วนที่ 2

ยุทธศาสตร์องค์กรปกครองส่วนท้องถิ่น

1. ความสัมพันธ์ระหว่างแผนพัฒนาระดับมหภาค

1.1 แผนยุทธศาสตร์ชาติ 20 ปี

วิสัยทัศน์ “ประเทศไทยมีความมั่นคง มั่งคั่ง ยั่งยืน เป็นประเทศพัฒนาแล้ว ด้วยการพัฒนาตามหลักปรัชญาของเศรษฐกิจพอเพียง” หรือเป็นคติพจน์ประจำชาติว่า “มั่นคง มั่งคั่ง ยั่งยืน”

วิสัยทัศน์ ประเทศไทยมีความมั่นคง มั่งคั่ง ยั่งยืน เป็นประเทศพัฒนาแล้ว ตามปรัชญาของเศรษฐกิจพอเพียง หรือเป็นคติพจน์ประจำชาติว่า “มั่นคง มั่งคั่ง ยั่งยืน” วิสัยทัศน์ดังกล่าวจะต้องสนองตอบต่อผลประโยชน์แห่งชาติ อันได้แก่การมีเอกราช อธิปไตย และบูรณภาพแห่งเขตอำนาจรัฐ การดำรงอยู่อย่างมั่นคง ยั่งยืนของสถาบันหลักของชาติ การดำรงอยู่อย่างมั่นคงของชาติและประชาชนจากภัยคุกคามทุกรูปแบบ การอยู่ร่วมกันในชาติอย่างสันติสุขเป็นปึกแผ่นมีความมั่นคงทางสังคมท่ามกลางพหุสังคมและการมีเกียรติและศักดิ์ศรีของความ เป็นมนุษย์ ความเจริญเติบโตของชาติความเป็นธรรมและความอยู่ดีมีสุขของประชาชน ความยั่งยืนของฐานทรัพยากรธรรมชาติสิ่งแวดล้อม ความมั่นคงทางพลังงานและอาหารความสามารถในการรักษาผลประโยชน์ของชาติภายใต้การเปลี่ยนแปลงของสถานะแวดล้อมระหว่างประเทศและการอยู่ร่วมกันอย่างสันติ ประสานสอดคล้องกัน ด้านความมั่นคงในประชาคมอาเซียนและประชาคมโลกอย่างมีเกียรติและศักดิ์ศรีไม่เป็นภาระของโลกและสามารถเกื้อกูลประเทศที่มีศักยภาพทางเศรษฐกิจที่ด้อยกว่า

1) ความมั่นคง

1.1) การมีความมั่นคงปลอดภัย จากภัยและการเปลี่ยนแปลงทั้งภายในประเทศและภายนอกในทุกระดับทั้งระดับประเทศ สังคม ชุมชน ครอบครัว และปัจเจกบุคคลและมีความมั่นคงในทุกมิติ ทั้งมิติเศรษฐกิจ สังคม สิ่งแวดล้อมและการเมือง

1.2) ประเทศ มีความมั่นคงในเอกราช และอธิปไตย มีสถาบันชาติ ศาสนา พระมหากษัตริย์ที่เข้มแข็งเป็นศูนย์กลางและเป็นที่ยึดเหนี่ยวจิตใจประชาชน ระบบการเมืองที่มั่นคงเป็นกลไกที่นำไปสู่การบริหารประเทศที่ต่อเนื่องและโปร่งใสตามหลักธรรมาภิบาล

1.3) สังคมมีความปรองดองและความสามัคคี สามารถผนึกกำลังเพื่อพัฒนาประเทศ ชุมชน มีความเข้มแข็ง ครอบครัว มีความอบอุ่น

1.4) ประชาชน มีความมั่นคงในชีวิต มีงานและรายได้ที่มั่นคงพอเพียงกับการดำรงชีวิตที่มีที่อยู่อาศัยและความปลอดภัยในชีวิต ทรัพย์สิน

1.5) ฐานทรัพยากรและสิ่งแวดล้อม มีความมั่นคงของอาหารพลังงานและน้ำ

2) ความมั่งคั่ง

2.1) ประเทศไทยมีการขยายตัวของเศรษฐกิจอย่างต่อเนื่อง ยกเว้นประเทศในกลุ่มประเทศรายได้สูงความเหลื่อมล้ำของการพัฒนาลดลง ประชากรได้รับผลประโยชน์จากการพัฒนาอย่างเท่าเทียมกันมากขึ้น

2.2) เศรษฐกิจมีความสามารถในการแข่งขันสูง สามารถสร้างรายได้ทั้งจากภายในและภายนอกประเทศสร้างฐานเศรษฐกิจและสังคมแห่งอนาคต และเป็นศูนย์กลางของการเชื่อมโยงในภูมิภาคทั้งการคมนาคมขนส่ง การผลิต การค้า การลงทุน และการทำธุรกิจ มีบทบาทสำคัญในระดับภูมิภาคและระดับโลก เกิดสายสัมพันธ์ทางเศรษฐกิจและการค้าอย่างมีพลัง

2.3) ความสมบูรณ์ในทุนที่จะสามารถสร้างการพัฒนานานอย่างต่อเนื่อง ได้แก่ ทุนมนุษย์ ทุนทางปัญญา ทุนทางการเงิน ทุนที่เป็นเครื่องมือเครื่องจักร ทุนทางสังคม และทุนทรัพยากรธรรมชาติและสิ่งแวดล้อม

3) ความยั่งยืน

3.1 การพัฒนาที่สามารถสร้างความเจริญ รายได้ และคุณภาพชีวิตของประชาชนให้เพิ่มขึ้นอย่างต่อเนื่อง ซึ่งเป็นการเจริญเติบโตของเศรษฐกิจที่ไม่ใช้ทรัพยากรธรรมชาติเกินพอดีไม่สร้างมลภาวะต่อสิ่งแวดล้อมจนเกินความสามารถในการรองรับและเยียวยาของระบบนิเวศน์

3.2 การผลิตและการบริโภคเป็นมิตรกับสิ่งแวดล้อม และสอดคล้องกับกฎระเบียบของประชาคมโลกซึ่งเป็นที่ยอมรับร่วมกัน ความอุดมสมบูรณ์ของทรัพยากรธรรมชาติและสิ่งแวดล้อมมีคุณภาพดีขึ้น คนมีความรับผิดชอบต่อสังคมมีความเอื้ออาทร เสียสละเพื่อผลประโยชน์ส่วนรวม

3.3 มุ่งประโยชน์ส่วนรวมอย่างยั่งยืน ให้ความสำคัญกับการมีส่วนร่วมของประชาชนทุกภาคส่วน เพื่อการพัฒนาในทุกระดับอย่างสมดุล มีเสถียรภาพ และยั่งยืน

3.4 ประชาชนทุกภาคส่วนในสังคม ยึดถือและปฏิบัติตามปรัชญาของเศรษฐกิจพอเพียง

กรอบยุทธศาสตร์ ระยะ 20 ปี พ.ศ.2560-2579

ยุทธศาสตร์ที่ 1 ด้านความมั่นคง

ยุทธศาสตร์ที่ 2 ด้านการสร้างความสามารถในการแข่งขัน

ยุทธศาสตร์ที่ 3 ด้านการพัฒนาและเสริมสร้างศักยภาพคน

ยุทธศาสตร์ที่ 4 ด้านการสร้างโอกาสความเสมอภาคและเท่าเทียมกันทางสังคม

ยุทธศาสตร์ที่ 5 ด้านการสร้างการเติบโตบนคุณภาพชีวิตที่เป็นมิตรกับสิ่งแวดล้อม

ยุทธศาสตร์ที่ 6 ด้านการปรับสมดุลและระบบการบริหารจัดการภาครัฐ

ยุทธศาสตร์ที่ 1 ด้านความมั่นคง

- (1) เสริมสร้างความมั่นคงของสถาบันหลักและการปกครองระบอบประชาธิปไตยอันมีพระมหากษัตริย์ทรงเป็นประมุข
- (2) ปฏิรูปกลไกการบริหารประเทศและพัฒนาความมั่นคงทางการเมือง ขจัดคอร์รัปชัน สร้างความเชื่อมั่นในกระบวนการยุติธรรม
- (3) การรักษาความมั่นคงภายในและความสงบเรียบร้อยภายในตลอดจนการบริหารจัดการความมั่นคงชายแดนและชายฝั่งทะเล
- (4) การพัฒนาระบบ กลไก มาตรการและความร่วมมือระหว่างประเทศทุกระดับ และรักษาคุณภาพความสัมพันธ์กับประเทศมหาอำนาจ เพื่อป้องกันและแก้ไขปัญหาความมั่นคงรูปแบบใหม่
- (5) การพัฒนาเสริมสร้างศักยภาพการผนึกกำลังป้องกันประเทศการรักษาความสงบเรียบร้อยภายในประเทศ สร้างความร่วมมือกับประเทศเพื่อนบ้านและมิตรประเทศ
- (6) การพัฒนาระบบการเตรียมพร้อมแห่งชาติและระบบบริหารจัดการภัยพิบัติ รักษาความมั่นคงของฐานทรัพยากรธรรมชาติสิ่งแวดล้อม
- (7) การปรับกระบวนการทำงานของกลไกที่เกี่ยวข้องจากแนวตั้งสู่แนวนานมากขึ้น

ยุทธศาสตร์ที่ 2 ด้านการสร้างความสามารถในการแข่งขัน

- (1) การพัฒนาสมรรถนะทางเศรษฐกิจ ส่งเสริมการค้า การลงทุน พัฒนาสู่ชาติการค้า
- (2) การพัฒนาภาคการผลิตและบริการ เสริมสร้างฐานการผลิตเข้มแข็ง ยั่งยืน และส่งเสริมเกษตรกรรายย่อยสู่เกษตรยั่งยืนเป็นมิตรกับ สิ่งแวดล้อม
- (3) การพัฒนาผู้ประกอบการและเศรษฐกิจชุมชน พัฒนาทักษะ ผู้ประกอบการ ยกระดับผลิตภาพแรงงานและพัฒนา SMEs สู่อสากล
- (4) การพัฒนาพื้นที่เศรษฐกิจพิเศษและเมือง พัฒนาเขตเศรษฐกิจพิเศษ ชายแดน และพัฒนาระบบเมืองศูนย์กลางความเจริญ
- (5) การลงทุนพัฒนาโครงสร้างพื้นฐาน ด้านการขนส่ง ความมั่นคงและพลังงาน ระบบเทคโนโลยีสารสนเทศ และการวิจัย และพัฒนา
- (6) การเชื่อมโยงกับภูมิภาคและเศรษฐกิจโลก สร้างความเป็นหุ้นส่วน การพัฒนากับนานาชาติ ส่งเสริมให้ไทยเป็นฐานของการประกอบ ธุรกิจ ฯลฯ

ยุทธศาสตร์ที่ 3 ด้านการพัฒนาและเสริมสร้างศักยภาพคน

- (1) พัฒนาศักยภาพคนตลอดช่วงชีวิต
- (2) การยกระดับการศึกษาและการเรียนรู้ให้มีคุณภาพเท่าเทียมและทั่วถึง
- (3) ปลุกฝังระเบียบวินัย คุณธรรม จริยธรรม ค่านิยมที่พึงประสงค์
- (4) การสร้างเสริมให้คนมีสุขภาวะที่ดี
- (5) การสร้างความอยู่ดีมีสุขของครอบครัวไทย

ยุทธศาสตร์ที่ 4 ด้านการสร้างโอกาสความเสมอภาคและเท่าเทียมกันทางสังคม

- (1) สร้างความมั่นคงและการลดความเหลื่อมล้ำทางเศรษฐกิจและสังคม
- (2) พัฒนาระบบบริการและระบบบริหารจัดการสุขภาพ
- (3) มีสภาพแวดล้อมและนวัตกรรมที่เอื้อต่อการดำรงชีวิตในสังคมสูงวัย
- (4) สร้างความเข้มแข็งของสถาบันทางสังคม ทุนทางวัฒนธรรมและ ความเข้มแข็งของชุมชน
- (5) พัฒนาการสื่อสารมวลชนให้เป็นกลไกในการสนับสนุนการพัฒนา

ยุทธศาสตร์ที่ 5 ด้านการสร้างการเติบโตบนคุณภาพชีวิตที่เป็นมิตรกับสิ่งแวดล้อม

- (1) จัดระบบอนุรักษ์ พื้่นฟูและป้องกันการทำลาย ทรัพยากรธรรมชาติ
- (2) วางระบบบริหารจัดการน้ำให้มีประสิทธิภาพทั้ง 25 กลุ่มน้ำ เน้นการปรับระบบการบริหารจัดการ
อุทกภัย อย่างบูรณาการ
- (3) การพัฒนาและใช้พลังงานที่เป็นมิตรกับสิ่งแวดล้อม
- (4) การพัฒนาเมืองอุตสาหกรรมเชิงนิเวศและเมืองที่เป็น มิตรกับสิ่งแวดล้อม
- (5) การร่วมลดปัญหาโลกร้อนและปรับตัวให้พร้อมกับการ เปลี่ยนแปลงสภาพภูมิอากาศ
- (6) การใช้เครื่องมือทางเศรษฐศาสตร์และนโยบายการคลัง เพื่อสิ่งแวดล้อม

ยุทธศาสตร์ที่ 6 ด้านการปรับสมดุลและระบบการบริหารจัดการภาครัฐ

- (1) การปรับปรุงโครงสร้าง บทบาท ภารกิจของหน่วยงาน ภาครัฐ ให้มีขนาดที่เหมาะสม
- (2) การวางระบบบริหารราชการแบบบูรณาการ
- (3) การพัฒนาระบบบริหารจัดการกำลังคนและพัฒนา บุคลากรภาครัฐ
- (4) การต่อต้านการทุจริตและประพฤติมิชอบ
- (5) การปรับปรุงกฎหมายและระเบียบต่าง ๆ
- (6) ให้ทันสมัย เป็นธรรมและเป็นสากล
- (7) พัฒนาระบบการให้บริการประชาชนของหน่วยงานภาครัฐ
- (8) ปรับปรุงการบริหารจัดการรายได้และรายจ่ายของภาครัฐ

1.2 แผนพัฒนาเศรษฐกิจและสังคมแห่งชาติฉบับที่ 12 (พ.ศ. 2560-2564)

13

ประเทศไทยได้มีแผนพัฒนาเศรษฐกิจและสังคมแห่งชาติมาแล้ว 11 ฉบับ และปัจจุบันกำลังเข้าอยู่ในช่วงแผนพัฒนาเศรษฐกิจและสังคมแห่งชาติฉบับที่ 12 มียุทธศาสตร์ดังนี้

- ยุทธศาสตร์ที่ 1 การเสริมสร้างและพัฒนาศักยภาพทุนมนุษย์
- ยุทธศาสตร์ที่ 2 การสร้างความเป็นธรรมลดความเหลื่อมล้ำในสังคม
- ยุทธศาสตร์ที่ 3 การสร้างความเข้มแข็งทางเศรษฐกิจและแข่งขันได้อย่างยั่งยืน
- ยุทธศาสตร์ที่ 4 การเติบโตที่เป็นมิตรกับสิ่งแวดล้อมเพื่อการพัฒนาอย่างยั่งยืน
- ยุทธศาสตร์ที่ 5 การเสริมสร้างความมั่นคงแห่งชาติเพื่อการพัฒนาประเทศสู่ความมั่งคั่งและยั่งยืน
- ยุทธศาสตร์ที่ 6 การบริหารจัดการในภาครัฐ การป้องกันการทุจริตประพฤตมิชอบและธรรมาภิบาลในสังคมไทย
- ยุทธศาสตร์ที่ 7 การพัฒนาโครงสร้างพื้นฐานและระบบโลจิสติกส์
- ยุทธศาสตร์ที่ 8 การพัฒนาวิทยาศาสตร์ เทคโนโลยี วิจัย และนวัตกรรม
- ยุทธศาสตร์ที่ 9 การพัฒนาภาค เมือง และพื้นที่เศรษฐกิจ
- ยุทธศาสตร์ที่ 10 ความร่วมมือระหว่างประเทศเพื่อการพัฒนา

1. ภาพรวมการพัฒนาในช่วงแผนพัฒนาฉบับที่ 12

การพัฒนาประเทศไทยในช่วงแผนพัฒนาเศรษฐกิจและสังคมแห่งชาติ ฉบับที่ 12 (พ.ศ. 2560-2564) อยู่ในห้วงเวลาของการปฏิรูปประเทศเพื่อแก้ปัญหาพื้นฐานหลายด้านที่สั่งสมมานานท่ามกลางสถานการณ์โลกที่เปลี่ยนแปลงรวดเร็วและเชื่อมโยงกันใกล้ชิดมากขึ้นการพัฒนาเทคโนโลยีจะมีการเปลี่ยนแปลงอย่างรวดเร็วและเป็นรูปแบบของวิวัฒนาการที่จะกระทบชีวิตความเป็นอยู่ในสังคมและการดำเนินกิจกรรมทางเศรษฐกิจอย่างมากขณะที่ประเทศไทยมีข้อจำกัดต่อการพัฒนาที่รุนแรงขึ้นและเป็นประเด็นท้าทายอย่างมากที่จะต้องเร่งพัฒนาวิทยาศาสตร์ เทคโนโลยี และนวัตกรรมให้เป็นปัจจัยขับเคลื่อนการพัฒนาในทุกด้านภายใต้สถานการณ์ที่ขีดความสามารถในการแข่งขันของประเทศมีข้อจำกัดหลายด้านแต่การแข่งขันในโลกรุนแรงขึ้นมากอาทิคุณภาพคนไทยยังต่ำกำลังแรงงานมีปัญหาทั้งในเรื่ององค์ความรู้ทักษะและทัศนคติสังคมขาดคุณภาพและมีความเหลื่อมล้ำสูงโครงสร้างประชากรเข้าสู่สังคมสูงวัยส่งผลให้ขาดแคลนแรงงานโดยที่ประชากรวัยแรงงานลดลงตั้งแต่ปี 2558 และโครงสร้างประชากรจะเข้าสู่สังคมสูงวัยอย่างสมบูรณ์ภายในสิ้นแผนพัฒนาฉบับที่ 12 ทรัพยากรธรรมชาติและสิ่งแวดล้อมทรุดหรือเสื่อมโทรมอย่างรวดเร็วเป็นทั้งต้นทุนในเชิงเศรษฐกิจและผลกระทบต่อคุณภาพชีวิตประชาชนในขณะที่การบริหารจัดการภาครัฐยังด้อยประสิทธิภาพขาดความโปร่งใสและมีปัญหาคอร์ปชั่นเป็นวงกว้างท่ามกลางปัญหาท้าทายที่หลากหลายดังกล่าวซึ่งเป็นอุปสรรคสำคัญสำหรับการพัฒนาประเทศในระยะยาวก็เป็นที่ตระหนักร่วมกันในทุกภาคส่วนว่าประเทศจะพัฒนาต่อไปให้เป็นประเทศที่พัฒนาแล้วมีความมั่นคงมั่งคั่งและยั่งยืนได้ในระยะยาวนั้นประเทศต้องเร่งเพิ่มการลงทุนเพื่อการวิจัยและพัฒนาเพื่อพัฒนาวิทยาศาสตร์ เทคโนโลยี และนวัตกรรมควบคู่กับการพัฒนาคนให้เป็นคนที่สมบูรณ์ในทุกด้านและในช่วงวัยและพัฒนาโลจิสติกส์ให้เป็นระบบโครงข่ายที่สมบูรณ์และมีประสิทธิภาพให้เป็นปัจจัยสนับสนุนการขับเคลื่อนการพัฒนาที่สำคัญขณะเดียวกันการพัฒนาต้องมุ่งเน้นการพัฒนาเชิงพื้นที่และเมืองมากขึ้นเพื่อกระจาย

โอกาสทางเศรษฐกิจและสังคมให้ทั่วถึงและเป็นการสร้างฐานเศรษฐกิจและรายได้จากพื้นที่เศรษฐกิจใหม่มากขึ้น ซึ่งจะช่วยลดความเหลื่อมล้ำภายในสังคมไทยลงและสร้างขีดความสามารถในการแข่งขันจากการพัฒนาเมืองให้น่าอยู่

นอกจากนั้น 5 ปี ต่อจากนี้ไปนับว่าเป็นช่วงจังหวะเวลาสำคัญที่จะต้องผลักดันให้ความเชื่อมโยงด้านกฎระเบียบและในเชิงสถาบันมีความคืบหน้าและชัดเจนในระดับปฏิบัติการและในแต่ละจุดเชื่อมโยงระหว่างประเทศควบคู่กับการพัฒนาโครงสร้างพื้นฐานเชิงกายภาพที่ต้องเชื่อมโยงเครือข่ายภายในประเทศและต่อเชื่อมกับประเทศเพื่อนบ้านและเตรียมความพร้อมให้ประเทศไทยเป็นประตูไปสู่ภาคตะวันตกและตะวันออกของภูมิภาคเอเชียตลอดจนมุ่งเน้นการต่อยอดจากความเชื่อมโยงเชิงกายภาพสู่การพัฒนาพื้นที่เศรษฐกิจและชุมชนตามแนวระเบียงเศรษฐกิจต่างๆ เพื่อสนับสนุนการเพิ่มขีดความสามารถในการแข่งขันและการกระจายความเจริญในการพัฒนาชุมชนจังหวัดและเมืองตามแนวระเบียงเศรษฐกิจรวมถึงพื้นที่เชื่อมโยงอื่นภายในประเทศและถึงเวลาที่ประเทศไทยต้องดำเนินยุทธศาสตร์ในเชิงรุกในการสร้างสังคมผู้ประกอบการและส่งเสริมให้ผู้ประกอบการไทยไปลงทุนในต่างประเทศอย่างจริงจังโดยเฉพาะอย่างยิ่งในกลุ่มประเทศกัมพูชาสปป.ลาว เมียนมาและเวียดนามและในอาเซียนรวมทั้งการส่งเสริมการใช้ประโยชน์จากกรอบความร่วมมือของอาเซียนกับหุ้นส่วนการพัฒนา นอกเหนือจากอาเซียนความเชื่อมโยงที่สมบูรณ์และการลงทุนของไทยในภูมิภาคจะส่งผลให้ประเทศไทยสามารถใช้จุดเด่นในเรื่องที่ตั้งเชิงภูมิศาสตร์ให้เกิดผลเต็มที่ที่จะพัฒนาไปสู่การเป็นศูนย์กลางทางเศรษฐกิจและการค้าที่สำคัญแห่งหนึ่งของภูมิภาค

ประเทศไทย 4.0 (THAILAND 4.0)

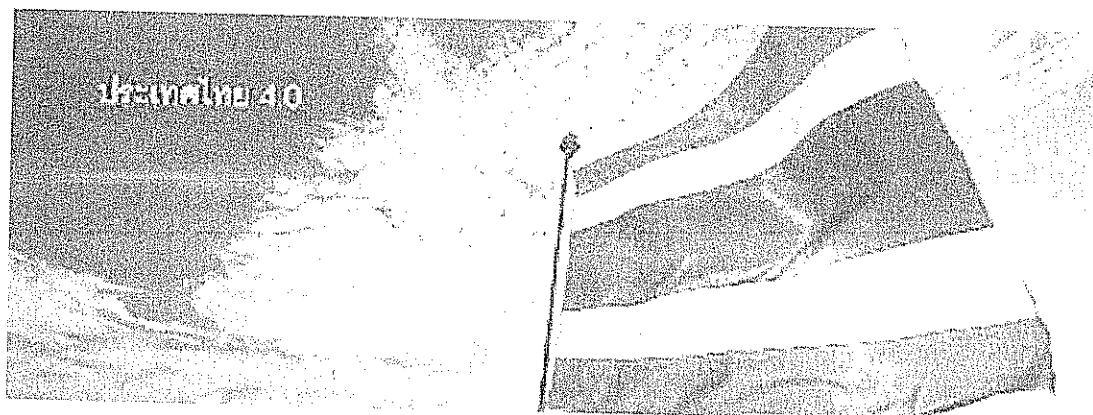

1) ความเป็นมา

ในการเปลี่ยนผ่านสู่ระบบเศรษฐกิจสังคมดิจิทัลในศตวรรษที่ 21 หลายประเทศได้ดำเนินการปฏิรูปขนานใหญ่อย่างเป็นระบบ เพื่อรับมือกับชุดของโอกาส ความเสี่ยง และภัยคุกคามชุดใหม่ ทำการรื้อปรับโครงสร้างเศรษฐกิจสังคม โครงสร้างพื้นฐาน ปรับเปลี่ยนระบบคุณค่าและวัฒนธรรมการดำรงชีวิต การทำงาน และการเรียนรู้ โดยการยกระดับคุณภาพในทุกภาคส่วนและปรับเปลี่ยนให้เป็นประเทศในโลกที่หนึ่ง ฉะนั้นเป้าหมายหรือวิสัยทัศน์ของประเทศไทย ก็คือ การพัฒนาประเทศให้เป็นประเทศในโลกที่หนึ่งภายในปี 2575

การเป็นประเทศในโลกที่หนึ่งในบริบทของประเทศไทยมีคุณลักษณะ 6 ประการด้วยกัน คือ

1. มีความภาคภูมิใจในความเป็นชาติและวัฒนธรรมของตน
2. พัฒนาคคนไทยเป็นมนุษย์ที่สมบูรณ์
3. มีสังคมที่มีคุณภาพ
4. มีสภาพแวดล้อมที่น่าอยู่
5. มีโครงสร้างเศรษฐกิจที่เข้มแข็ง
6. การมีบทบาทสำคัญในเวทีระดับภูมิภาคและระดับโลก

กลไกขับเคลื่อนความมั่งคั่งของประเทศไทยมีการเปลี่ยนแปลงมาโดยตลอดจาก “โมเดลประเทศไทย 1.0” ที่เน้นการขับเคลื่อนด้วยเกษตรกรรม พัฒนาไปสู่ “โมเดลประเทศไทย 2.0” ที่เน้นอุตสาหกรรมเบา และ “โมเดลประเทศไทย 3.0” ที่เน้นอุตสาหกรรมหนักตามลำดับ ซึ่งประเทศไทยในศตวรรษที่ 21 จะต้องเปลี่ยนผ่านจากโมเดลประเทศไทย 3.0 เป็น “โมเดลประเทศไทย 4.0” เพื่อพัฒนาประเทศให้ก้าวสู่การเป็นประเทศในโลกที่หนึ่ง ปรับเปลี่ยนจากประเทศ “รายได้ปานกลาง” เป็นประเทศ “รายได้สูง” ปรับเปลี่ยนจากเศรษฐกิจที่ขับเคลื่อนด้วย “ประสิทธิภาพ” เป็นเศรษฐกิจที่ขับเคลื่อนด้วย “นวัตกรรม” โมเดลประเทศไทย 4.0 ประกอบด้วย “กลไกการขับเคลื่อน” ชุดใหม่ (New Growth Engine) 3 กลไกสำคัญ คือ

1. กลไกขับเคลื่อนผ่านการสร้างและยกระดับผลิตภาพ (Productive Growth Engine)
2. กลไกขับเคลื่อนที่คนส่วนใหญ่มีส่วนร่วมอย่างเท่าเทียมและทั่วถึง (Inclusive Growth Engine)
3. กลไกการขับเคลื่อนที่เป็นมิตรกับสิ่งแวดล้อมอย่างยั่งยืน (Green Growth Engine)

ประเทศไทยได้มีโมเดลพัฒนาเศรษฐกิจ 1.0 – 3.0 และปัจจุบันกำลังเข้าอยู่ในช่วงโมเดลพัฒนาเศรษฐกิจ 4.0

- ประเทศไทย 1.0 เน้นไปที่ภาคการเกษตร ขยายวัตถุดิบ
- ประเทศไทย 2.0 เน้นไปที่อุตสาหกรรมเบา ใช้แรงงานราคาถูก และวัตถุดิบน้อย เช่น อุตสาหกรรมทอผ้า อาหาร และเครื่องใช้ไฟฟ้า
- ประเทศไทย 3.0 เป็นช่วงเวลาที่ผ่านมาถึงปัจจุบัน โดยเริ่มเน้นไปที่อุตสาหกรรมหนัก และส่งออก
- ประเทศไทย 4.0 เป็นช่วงเวลาที่มีการเปลี่ยนแปลงเศรษฐกิจไปสู่ Value Based Economy หรือ “เศรษฐกิจที่ขับเคลื่อนด้วยนวัตกรรม”

โมเดล 3 รหัส ที่ผ่านมา ยังไม่สามารถนำพาประเทศไทยผ่านกับดักความยากจนไปสู่ประเทศที่มีรายได้ปานกลางขั้นสูง หรือรายได้สูง

ประเทศไทยแลนด์ 4.0 คืออะไร

ประเทศไทย 4.0 เป็นวิสัยทัศน์เชิงนโยบายการพัฒนาเศรษฐกิจของประเทศไทย หรือโมเดลพัฒนาเศรษฐกิจของรัฐบาล ภายใต้การนำของพลเอกประยุทธ์ จันทร์โอชา นายกรัฐมนตรีและหัวหน้าคณะรักษาความสงบแห่งชาติ (คสช.) ที่เข้ามาบริหารประเทศบนวิสัยทัศน์ที่ว่า “มั่นคง มั่งคั่ง และยั่งยืน” ที่มีภารกิจสำคัญในการขับเคลื่อนปฏิรูปประเทศด้านต่าง ๆ เพื่อปรับแก้จัดระบบ ปรับทิศทาง และสร้างหนทางพัฒนาประเทศให้เจริญสามารถรับมือกับโอกาสและภัยคุกคามแบบใหม่ๆ ที่เปลี่ยนแปลงอย่างรวดเร็วรุนแรงในศตวรรษที่ 21 ได้ (ดร.สุวิทย์ เมษินทรีย์ รัฐมนตรีช่วยว่าการกระทรวงพาณิชย์)

พัฒนาการประเทศไทยแลนด์ 4.0

หลายประเทศกำหนดโมเดลเศรษฐกิจรูปแบบใหม่เพื่อสร้างความมั่งคั่งในศตวรรษที่ ๒๑ อาทิ สหรัฐอเมริกาพูดถึง A nation of Makers อังกฤษกำลังผลักดันประเทศสู่ Design of Innovation จีนประกาศโมเดล Made in China 2025 ส่วนอินเดียกำลังขับเคลื่อน Made in India หรือเกาหลีใต้วางโมเดลเศรษฐกิจเป็น Creative Economy และมองมาประเทศไทยใกล้เคียงลาวยังประกาศโมเดลเศรษฐกิจเป็น Power of ASEAN

ประเทศไทย 1.0 ยุคทองของเกษตรกรรม เช่น ผลิตและขาย พืชไร่ พืชสวน การเลี้ยงสัตว์

ประเทศไทย 2.0 ยุคอุตสาหกรรมเบา เช่น การผลิตและขายรองเท้า เครื่องหนัง เครื่องตีม เครื่องประดับ เครื่องเขียน กระเป๋า เครื่องนุ่งห่ม เป็นต้น

ประเทศไทย 3.0 คือยุคปัจจุบัน เป็นอุตสาหกรรมหนัก เช่น การผลิตและขายส่งออก เหล็กกล้า รถยนต์ กลั่นน้ำมัน แยกก๊าซธรรมชาติ ปูนซีเมนต์ เป็นต้น

นับตั้งแต่ประเทศไทยขับเคลื่อนเศรษฐกิจของประเทศด้วยนโยบายต่าง ๆ พบว่ามีการอัตราการขยายตัวทางเศรษฐกิจสูงสุดเฉลี่ยถึง 7% ต่อปี แต่มาถึงหลังปี 2540 อัตราการขยายตัวทางเศรษฐกิจลดลงมาเป็น 3-4 % ต่อปี

เหตุผลสำคัญเพราะ

1. ไทยไม่เคยปรับโครงสร้างเศรษฐกิจอย่างจริงจังมาก่อน
 2. ไม่เคยมีการพัฒนาเทคโนโลยีของตัวเอง
 3. แรงงานยังมีทักษะไม่ดีพอจนกลายเป็นปัญหาความเหลื่อมล้ำของโอกาส
- ด้วยเหตุนี้ รัฐบาลพล.อ.ประยุทธ์ จันทร์โอชาจำเป็นต้องปรับเปลี่ยนทิศทางการขับเคลื่อนของประเทศแนวด้วยความคิดประเทศไทย 4.0 เพื่อผลักดันประเทศให้หลุดพ้นกับดัก ๓ กับดักที่กำลังเผชิญ คือ
1. กับดักประเทศรายได้ปานกลาง (Middle Income Trap)
 2. กับดักความเหลื่อมล้ำ (Inequality Trap)
 3. กับดักความไม่สมดุลของการพัฒนา (Imbalance Trap)

ไทยแลนด์ 4.0 ยุคเศรษฐกิจที่ขับเคลื่อนด้วยนวัตกรรม

ประเทศไทย 4.0 จะปรับเปลี่ยนโครงสร้างเศรษฐกิจจากที่กล่าวมาข้างต้นไปสู่ยุคเศรษฐกิจที่ขับเคลื่อนด้วยนวัตกรรมหรือ Value-Based Economy” โดยมีฐานคิดหลัก คือ

1. เปลี่ยนจากการผลิตสินค้าโภคภัณฑ์ไปสู่สินค้าเชิงนวัตกรรม
 2. เปลี่ยนจากการขับเคลื่อนประเทศด้วยภาคอุตสาหกรรมไปสู่การขับเคลื่อนด้วยเทคโนโลยี ความคิดสร้างสรรค์ และนวัตกรรม
 3. เปลี่ยนจากการเน้นภาคการผลิตสินค้า ไปสู่การเน้นภาคบริการมากขึ้น
- ดังนั้น ประเทศไทย 4.0 ประเทศไทยจะต้องเปลี่ยนผ่านทั้งระบบใน 4 องค์ประกอบสำคัญ คือ
1. เปลี่ยนจากการเกษตรแบบดั้งเดิมในปัจจุบัน (Traditional Farming) ไปสู่การเกษตรสมัยใหม่ ที่เน้นการบริหารจัดการและเทคโนโลยี (Smart Farming) โดยเกษตรกรต้องร่ำรวยขึ้น และเป็นเกษตรกรแบบเป็นผู้ประกอบการ (Entrepreneur)
 2. เปลี่ยนจาก Traditional SMEs หรือ SMEs ที่มีอยู่และรัฐต้องให้ความช่วยเหลืออยู่ตลอดเวลาไปสู่การเป็น Smart Enterprises และ Start ups ที่มีศักยภาพสูง
 3. เปลี่ยนจาก Traditional Services ซึ่งมีการสร้างมูลค่าค่อนข้างต่ำไปสู่ High Value Services
 4. เปลี่ยนจากแรงงานทักษะต่ำไปสู่แรงงานที่มีความรู้ ความเชี่ยวชาญ และทักษะสูง

กลุ่มเทคโนโลยีและอุตสาหกรรมเป้าหมายสู่ไทยแลนด์ 4.0

ประเทศไทย 4.0 ถือเป็นการพัฒนาเครื่องยนต์เพื่อขับเคลื่อนการเติบโตทางเศรษฐกิจชุดใหม่ (New Engines of Growth) ด้วยการเปลี่ยนแปลง ความได้เปรียบเชิงเปรียบเทียบของประเทศที่มีอยู่ 2 ด้าน คือ ความหลากหลายเชิงชีวภาพ และความหลากหลายเชิงวัฒนธรรม ให้เป็นความได้เปรียบในเชิงแข่งขันโดยการเติมเต็มด้วยวิทยาการ ความคิดสร้างสรรค์ นวัตกรรม วิทยาศาสตร์เทคโนโลยี การวิจัยและพัฒนา แล้วต่อยอดความได้เปรียบเชิงเปรียบเทียบเป็น 5 กลุ่มเทคโนโลยีและอุตสาหกรรมเป้าหมาย ประกอบด้วย

1. กลุ่มอาหาร เกษตร และเทคโนโลยีชีวภาพ (Food, Agriculture & Bio-Tech) อาทิ เทคโนโลยีการเกษตร (Aristech) เทคโนโลยีอาหาร (Foodtech) เป็นต้น
2. กลุ่มสาธารณสุข สุขภาพ และเทคโนโลยีทางการแพทย์ (Health, Wellness & Bio-Med) อาทิ เทคโนโลยีสุขภาพ (Healthtech) เทคโนโลยีการแพทย์ (Medtech) สปา (Spa) เป็นต้น

3. กลุ่มเครื่องมือ อุปกรณ์อัจฉริยะ หุ่นยนต์ และระบบเครื่องกลที่ใช้ระบบอิเล็กทรอนิกส์ควบคุม (Smart Devices, Robotics & Mechatronics) อาทิ เทคโนโลยีหุ่นยนต์ (Robotech) เป็นต้น

4. กลุ่มดิจิทัล เทคโนโลยีอินเทอร์เน็ตที่เชื่อมต่อและบังคับอุปกรณ์ต่างๆ ปัญญาประดิษฐ์ และเทคโนโลยีสมองกลฝังตัว (Digital, IOT, Artificial intelligence & Embedded Technology) อาทิ เทคโนโลยีการเงิน (Fintech) อุปกรณ์เชื่อมต่อออนไลน์โดยไม่ต้องใช้คน (IoT) เทคโนโลยีการศึกษา (Edtech) อี-มาร์เก็ตเพลส (E-Market place) อี-คอมเมิร์ซ (E-Commerce) เป็นต้น

5. กลุ่มอุตสาหกรรมสร้างสรรค์ วัฒนธรรม และบริการที่มีมูลค่าสูง (Creative, Culture & High Value Services) อาทิ เทคโนโลยีการออกแบบ (Designtech) ธุรกิจไลฟ์สไตล์ (Lifestyle Business) เทคโนโลยีการท่องเที่ยว (Traveltech) การเพิ่มประสิทธิภาพการบริการ (Service Enhancing) เป็นต้น

โดยสรุป ประเทศไทย 4.0

กระบวนการพัฒนาประเทศไทยภายใต้แนวคิด ประเทศไทย 4.0 เป็นอีกนโยบายหนึ่งที่เป็นการวางรากฐานการพัฒนาประเทศไทยในระยะยาว เป็นจุดเริ่มต้นในการขับเคลื่อนไปสู่การเป็นประเทศที่ มั่นคง มั่งคั่งและยั่งยืน ตามวิสัยทัศน์รัฐบาลเป็นรูปแบบที่มีการผลักดันการปฏิรูปโครงสร้างเศรษฐกิจการปฏิรูปการวิจัย และการพัฒนา และการปฏิรูปการศึกษาไปพร้อมๆ กันเป็นการผนึกกำลังของทุกภาคส่วนภายใต้แนวคิดประชา รัฐที่ผนึกกำลังกับเครือข่ายพันธมิตรทางธุรกิจ การวิจัยพัฒนาและบุคลากรทั้งในประเทศและระดับโลกหากยังคง ยึดความคิดเดิม ๆ ปัญหาของการหลุดพ้นกับดักประเทศรายได้ปานกลางจะไม่สามารถเกิดขึ้นได้เลย ดังจะเห็นได้จากตัวเลขทางเศรษฐกิจตลอด 50 ปีที่ผ่านมา เราในฐานะต้นทุนทรัพยากรมนุษย์ที่สำคัญของประเทศ พร้อมแล้วหรือยังต่อการขับเคลื่อนประเทศไทยให้บรรลุตามโมเดลประเทศไทย 4.0 ที่ผ่านมา การพัฒนาคนให้สอดคล้องกับทักษะของมนุษย์ในศตวรรษที่ 21 องค์กรปกครองส่วนท้องถิ่นควรที่จะปรับเปลี่ยนนโยบายการพัฒนาท้องถิ่นให้ทันสมัย สอดคล้องกับทิศทางการพัฒนาของประเทศไทย เพราะปัจจุบัน องค์กรปกครองส่วนท้องถิ่นมีบทบาทอย่างยิ่งต่อการพัฒนาท้องถิ่น พัฒนาคนในชุมชนให้มีความรู้ เข้าใจทันต่อสถานการณ์ของประเทศ ซึ่ง รัฐบาลเป็นผู้กำหนดทิศทางการพัฒนาประเทศโดยองค์รวม ส่วนองค์กรปกครองส่วนท้องถิ่น จะเป็นหน่วยงานขับเคลื่อนโครงการและแผนงานให้สอดคล้องกับนโยบายรัฐ ดังนั้น องค์กรปกครองส่วนท้องถิ่นจึงมีความสำคัญอย่างยิ่งต่อการนำนโยบายของรัฐไปสู่การปฏิบัติอย่างเป็นรูปธรรม ต่อไป

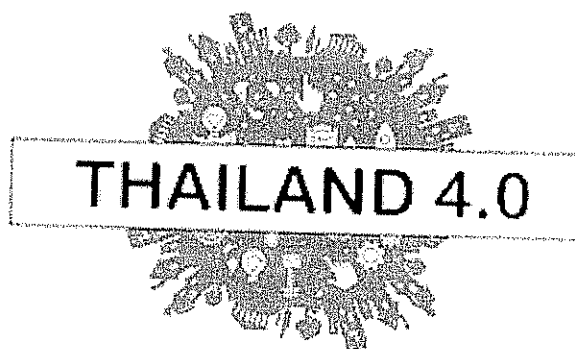

1.3 แผนพัฒนาภาค / แผนพัฒนากลุ่มจังหวัด / แผนพัฒนาจังหวัด

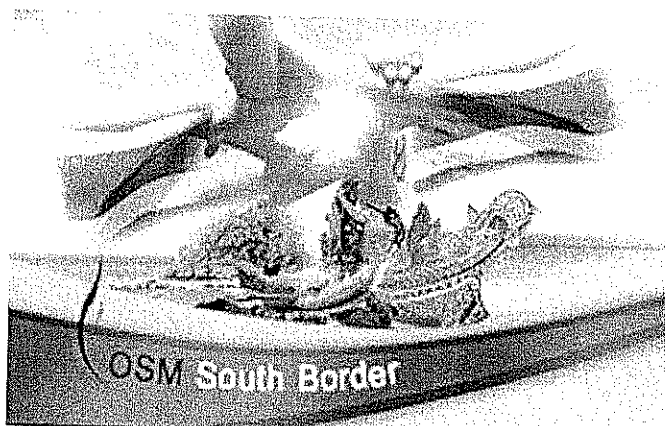

แผนพัฒนาภาค

แผนพัฒนาภาคใต้ชายแดน พ.ศ. ๒๕๖๐ – ๒๕๖๕ ฉบับทบทวน

แนวคิดและทิศทางการพัฒนา ภาคใต้ชายแดนพึ่งพิงภาคการเกษตร โดยมีพืชเศรษฐกิจหลัก ยางพารา ปาล์มน้ำมัน และไม้ผล ซึ่งยังใช้ รูปแบบการผลิตแบบดั้งเดิม และมีการแปรรูปขั้นต้นเพื่อการส่งออก ทำให้ได้รับผลกระทบจากความผันผวนของราคา นอกจากนี้ภาพลักษณ์ความไม่ปลอดภัยจากเหตุการณ์ความไม่สงบ ส่งผลต่อภาวะการค้าและการลงทุน อย่างไรก็ตาม ภาคใต้ชายแดนเป็นแหล่งทำการประมงที่สำคัญของประเทศ เนื่องจากมีทรัพยากรที่อุดมสมบูรณ์และมีแหล่งท่องเที่ยวที่สวยงาม รวมทั้งมีพื้นที่อุตสาหกรรมเกษตรแปรรูป และเมืองชายแดน มีจุดที่ตั้งที่ได้เปรียบในการเชื่อมโยงการพัฒนาระหว่างพื้นที่ภาคใต้และมาเลเซียรวมทั้ง สิงคโปร์ ประกอบกับ ปัจจุบันรัฐบาลอยู่ระหว่างดำเนินโครงการเมืองต้นแบบ “สามเหลี่ยมมั่นคง มั่งคั่ง ยั่งยืน” เพื่อพัฒนา อุตสาหกรรมเกษตร อำเภอนงจิก การพัฒนาการค้าและการท่องเที่ยว อำเภอสุโขทัยโก-ลก และ อำเภอเบตง เพื่อสร้างงาน และรายได้ให้กับประชาชน ควบคู่ไปกับการพัฒนาเพื่อสร้างความเข้มแข็งให้กับชุมชน และ อยู่ร่วมกันอย่างสันติสุขภายใต้สังคมพหุวัฒนธรรม

เป้าหมายเชิงยุทธศาสตร์ “เป็นแหล่งผลิตภาคเกษตรและอุตสาหกรรมเกษตรแปรรูปที่สำคัญของประเทศ และเป็นเมืองชายแดน เชื่อมโยงการค้าและการท่องเที่ยว กับพื้นที่ภาคใต้ และการพัฒนาเศรษฐกิจของประเทศมาเลเซียและ สิงคโปร์ชุมชนมีความเข้มแข็งอยู่ร่วมกันอย่างสันติสุขภายใต้สังคมพหุวัฒนธรรม”

วัตถุประสงค์

- 1) เพื่อพัฒนาระดับการผลิตและการแปรรูปเพื่อสร้างมูลค่าเพิ่มให้กับสินค้าเกษตรหลักของภาค
- 2) เพื่อพัฒนาเมืองชายแดน (สุโขทัยโก-ลก และเบตง) ให้เป็นศูนย์กลางการค้าการท่องเที่ยวของภาค
- 3) เพื่อยกระดับคุณภาพชีวิตของประชาชนด้านรายได้ การศึกษา และสาธารณสุข และ อยู่ร่วมกันอย่างสันติสุข

เป้าหมาย

- 1) อัตราการเจริญเติบโตทางเศรษฐกิจของภาคใต้ขยายตัวเพิ่มขึ้น
- 2) สัมประสิทธิ์ความไม่เสมอภาค (Gini Coefficient) ในการกระจายรายได้ภาคใต้ ขยายแดนลดลง

ตัวชี้วัด

- 1) อัตราการเจริญเติบโต ทางเศรษฐกิจของ ภาคใต้ขยายแดน
- 2) สัมประสิทธิ์ความไม่ เสมอภาค (Gini Coefficient) ในการ กระจายรายได้ภาคใต้ขยายแดนลดลง

ยุทธศาสตร์

ยุทธศาสตร์ที่ 1 พัฒนาอุตสาหกรรมเกษตรและอุตสาหกรรมแปรรูปการเกษตร เพื่อสร้างความมั่นคงให้กับภาคการผลิต

แนวทางการพัฒนา

- 1) พัฒนาศักยภาพการผลิตภาคเกษตร
- 2) ยกระดับอุตสาหกรรมประมง การเพาะเลี้ยงกุ้งและสัตว์น้ำชายฝั่งเพื่อ การส่งออกและเป็นมิตรต่อสิ่งแวดล้อม
- 3) ส่งเสริมการเลี้ยงปศุสัตว์
- 4) ส่งเสริมให้มีการใช้เทคโนโลยีและนวัตกรรมในการผลิตและบริหารจัดการฟาร์ม อย่างเป็นระบบ
- 5) ส่งเสริมการใช้ประโยชน์จากเทคโนโลยีฐานชีวภาพ และนวัตกรรมเพื่อเพิ่มมูลค่า ผลผลิตภาคการเกษตร
- 6) ส่งเสริมการสร้างตราสินค้า (Brand) ผลผลิตทางการเกษตร
- 7) พัฒนาพื้นที่อำเภอหนองจิกต่อเนื่องอำเภอเมืองปัตตานี
- 8) พัฒนาระบบบริหารจัดการน้ำลุ่มน้ำเพื่อป้องกันความเสียหายพื้นที่เศรษฐกิจและสร้างความมั่นคงด้านทรัพยากรน้ำ
- 9) สนับสนุนการปรับปรุงท่าเทียบเรือปัตตานีให้มีมาตรฐาน
- 10) ส่งเสริมการใช้ประโยชน์จากความหลากหลายทางชีวภาพสร้างมูลค่าเพิ่มให้กับ ภาคการผลิตและบริการในพื้นที่ และเพิ่มประสิทธิภาพการจัดการฐานทรัพยากรธรรมชาติให้มีความอุดมสมบูรณ์

ยุทธศาสตร์ที่ 2 พัฒนาเมืองสุโขทัย-โก-ลก และเมืองเบตง ให้เป็นเมืองการค้าและเมือง ท่องเที่ยวชายแดน และพัฒนาเมืองยะลาให้เป็นเมืองนำอยู่และศูนย์กลางเศรษฐกิจของภาคใต้ชายแดน

แนวทางการพัฒนา

- 1) พัฒนาสิ่งอำนวยความสะดวกบริเวณด่านชายแดนให้เพียงพอและได้มาตรฐาน รวมทั้งพื้นที่เศรษฐกิจบริเวณชายแดน
- 2) พัฒนาโครงข่ายคมนาคมให้มีความเชื่อมโยงและมีมาตรฐานทั้งทางบก และ ทางอากาศ
- 3) พัฒนาเมืองยะลาให้เป็นเมืองนำอยู่และศูนย์กลางเศรษฐกิจของภาค
- 4) พัฒนาแหล่งท่องเที่ยวทางธรรมชาติและวัฒนธรรม
- 5) พัฒนาเมืองท่องเที่ยวชายแดนและส่งเสริมธุรกิจต่อเนื่องการท่องเที่ยว
- 6) พัฒนาและส่งเสริมธุรกิจการค้าชายแดน
- 7) เร่งรัดการพัฒนาพื้นที่เขตเศรษฐกิจพิเศษนราธิวาสให้เป็นฐานเศรษฐกิจใหม่ของภาค เพื่อรองรับการค้าการลงทุนทั้งในและต่างประเทศ

ยุทธศาสตร์ที่ 3 เสริมสร้างความเข้มแข็งให้กับชุมชน
แนวทางการพัฒนา

- 1) พัฒนาและสนับสนุนทักษะฝีมือแรงงาน
- 2) พัฒนาและยกระดับคุณภาพการศึกษา
- 3) ส่งเสริมการพัฒนาสุขภาพของประชาชนทุกวัย
- 4) ส่งเสริมเศรษฐกิจชุมชนให้มีความเข้มแข็ง
- 5) สร้างความเข้มแข็งของสังคมพหุวัฒนธรรม

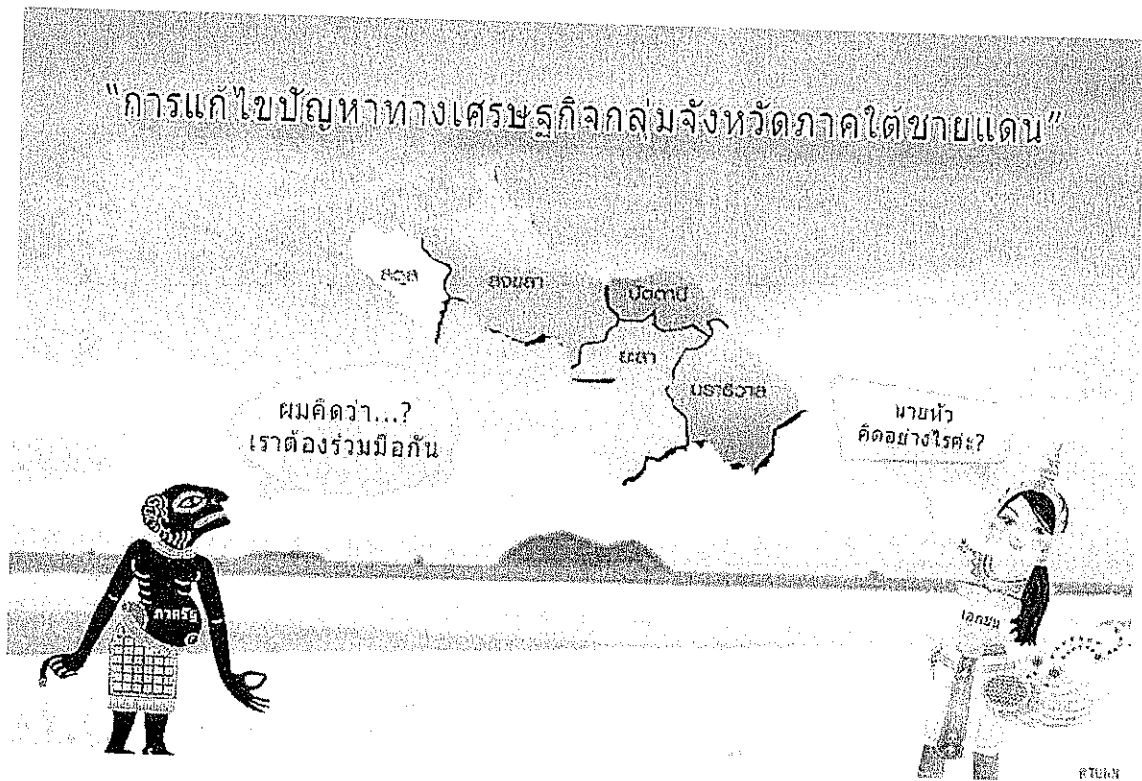

แผนพัฒนากลุ่มจังหวัดภาคใต้ชายแดน (พ.ศ. 2562 - 2564)

วิสัยทัศน์กลุ่มจังหวัดภาคใต้ชายแดน

“เกษตรก้าวหน้า การค้าชายแดน การท่องเที่ยวเชื่อมโยงสู่อาเซียน”

คำอธิบายวิสัยทัศน์ เพื่อให้บรรลุวิสัยทัศน์ในปี 2564 กลุ่มจังหวัดภาคใต้ชายแดน ได้ให้ความสำคัญในการพัฒนาเพื่อให้บรรลุผลใน 3 เรื่อง ประกอบด้วย

เมืองเกษตรก้าวหน้า ภาคการเกษตรมีบทบาทสำคัญต่อเศรษฐกิจของกลุ่มจังหวัดภาคใต้ชายแดน มีพืชเศรษฐกิจหลักที่สำคัญ อาทิเช่น ยางพารา ปาล์มน้ำมัน มะพร้าว ประมงชายฝั่ง ปศุสัตว์ และไม้ผล โดยในปี 2564 กลุ่มจังหวัด จะเป็นแหล่งผลิตยางพารา ปาล์มน้ำมัน มะพร้าว ไม้ผล และปศุสัตว์ที่มีคุณภาพ ภาคประมงมีประสิทธิภาพในการจับถูกต้องตามหลักวิชาการและกฎหมาย โดยการส่งเสริมและวิจัยเพื่อคิดค้นนวัตกรรมและพัฒนาเทคโนโลยี การผลิต การแปรรูปยางพารา ไม้ยางพารา ปาล์มน้ำมัน และไม้ผล ให้เป็นผลิตภัณฑ์ที่สามารถสร้างมูลค่าเพิ่ม และสร้างความเจริญเติบโตทางเศรษฐกิจที่ยั่งยืนให้กับกลุ่มจังหวัดภาคใต้ชายแดน

การค้าชายแดน หลังปี 2564 จะมีมูลค่าการค้าชายแดนเพิ่มขึ้นในอัตราส่วนที่สูงขึ้น ร้อยละ 6 ของมูลค่าเดิม โดยอาศัยศักยภาพของจังหวัดชายแดน คือ จังหวัดยะลา และจังหวัดนราธิวาส ซึ่งเป็นที่ตั้งของเขตพัฒนาเศรษฐกิจพิเศษ ตานชายแดนไทย-มาเลเซีย รวมถึงเขตพัฒนาพิเศษเฉพาะกิจ โดยพัฒนาให้มีความพร้อมด้านโครงสร้างพื้นฐาน สิ่งอำนวยความสะดวกที่จำเป็น สามารถรองรับการขนส่งและการค้าทั้งในและนอกประเทศ และสู่กลุ่มประเทศอาเซียน สามารถดึงดูดนักลงทุนเข้ามาลงทุนในพื้นที่เพื่อให้เกิดการจ้างงาน สร้างรายได้และการเติบโตทางเศรษฐกิจของกลุ่มจังหวัด

การท่องเที่ยว หลังปี 2564 กลุ่มจังหวัดภาคใต้ชายแดนมีโครงสร้างพื้นฐานและสิ่งอำนวยความสะดวกที่ได้มาตรฐาน มีเส้นทางการท่องเที่ยวเชื่อมโยงกับแหล่งท่องเที่ยวระดับประเทศและอาเซียน การบริหารจัดการการท่องเที่ยวที่เป็นมิตรกับสิ่งแวดล้อม การบริการนักท่องเที่ยวที่ได้มาตรฐานสากล มีระบบการตลาดและประชาสัมพันธ์ที่ทันสมัย

➤ จุดยืนในการพัฒนา (Positioning)

- 1) สร้างมูลค่าเพิ่มสินค้าด้านเกษตร (อาทิเช่น ยางพารา ปาล์มน้ำมัน มะพร้าว ไม้ผล ข้าว ประมง และปศุสัตว์
- 2) ส่งเสริมการค้า การลงทุน ในเขตพื้นที่เศรษฐกิจ เมืองชายแดน เมืองต้นแบบ
- 3) ส่งเสริมการท่องเที่ยวเชิงธรรมชาติและวัฒนธรรม

ตัวชี้วัดความสำเร็จตามเป้าหมายการพัฒนากลุ่มจังหวัดภาคใต้ชายแดน

➤ เป้าประสงค์ ตัวชี้วัด และค่าเป้าหมาย

เป้าประสงค์ รวม	ตัวชี้วัด/เป้าหมาย รวม 5 ปี	ข้อมูลฐาน	เป้าหมายรายปี				
			2560	2561	2562	2563	2564
มูลค่าผลิตภัณฑ์มวลรวมกลุ่มจังหวัดภาคใต้ชายแดนมีมูลค่าเพิ่มขึ้น	อัตราการขยายตัวมูลค่าผลิตภัณฑ์มวลรวมของกลุ่มจังหวัดเพิ่มขึ้นร้อยละ 2.5	อัตราการขยายตัวค่าผลิตภัณฑ์มวลรวมกลุ่มจังหวัดเฉลี่ยปี 2554 – 2558 ร้อยละ 1.5 (มูลค่าเฉลี่ย 5 ปี 136,082 ล้านบาท)	-	-	1.5 (138,123)	2.0 (138,803)	2.5 (139,483)

หมายเหตุ : มูลค่าผลิตภัณฑ์มวลรวมกลุ่มจังหวัดฯ จากสำนักงานคณะกรรมการพัฒนาการเศรษฐกิจและสังคมแห่งชาติ 2560

ประเด็นการพัฒนาของกลุ่มจังหวัดภาคใต้ชายแดน

➤ วัตถุประสงค์/เป้าหมายและตัวชี้วัด/แนวทางการพัฒนา

ประเด็นยุทธศาสตร์ที่ 1 : พัฒนาศักยภาพการผลิตภาคเกษตร อุตสาหกรรมเกษตรแปรรูป และการตลาด

เป้าประสงค์ เชิงยุทธศาสตร์	ตัวชี้วัด/เป้าหมาย รวม 5 ปี	ข้อมูลฐาน	เป้าหมายรายปี					หมายเหตุ
			2560	2561	2562	2563	2564	
เพิ่มผลผลิตสินค้าและสร้างมูลค่าเพิ่มผลผลิตด้านเกษตร (ยางพารา ปาล์ม น้ำมัน มะพร้าว ไม้ผล ข้าว ประมง และปศุสัตว์) เพิ่มขึ้น	1. ผลผลิตยางพาราเพิ่มขึ้นเฉลี่ยร้อยละ 5 กิโลกรัมจากค่าฐาน	ผลผลิต (ปี 2559) 235 กิโลกรัม/ไร่	-	-	240	245	250	
	2. ผลผลิตปาล์มน้ำมันเพิ่มขึ้นเฉลี่ยร้อยละ 200 กิโลกรัม จากค่าฐาน	ผลผลิตปี 2559 จำนวน 1,282 กิโลกรัม/ไร่	-	-	1,482	1,682	1,882	
	3. ปริมาณการเลี้ยงปศุสัตว์ (แพะ/โค/แกะ) สายพันธุ์ดีเพิ่มขึ้น 3 สายพันธุ์	NA	-	-	1	2	3	
	4. พื้นที่การปลูกมะพร้าว จำนวน 3,000 ไร่	NA	-	-	1,000 ไร่	2,000 ไร่	3,000 ไร่	
	5. พื้นที่ปลูกไม้ผล (ลองกอง ทุเรียน เงาะ มังคุด) เพิ่มขึ้นร้อยละ 10 ของพื้นที่ปลูก	พื้นที่ปลูกไม้ผลกลุ่มจังหวัดภาคใต้ชายแดน ปี 2558 จำนวน 251,315 ไร่	-	-	3 %	6 %	10 %	
	6. ผลผลิตข้าวนาปี	ผลผลิตข้าวนาปี	-	-	400	425	450	

เป้าประสงค์ เชิงยุทธศาสตร์	ตัวชี้วัด/เป้าหมาย รวม 5 ปี	ข้อมูลฐาน	เป้าหมายรายปี					หมายเหตุ
			2560	2561	2562	2563	2564	
	เพิ่มขึ้นร้อยละ 25 กิโลกรัม รวม 75 กิโลกรัม	ประจำปี 2558 จำนวน 375 กิโลกรัมต่อไร่			กก/ไร่	กก/ไร่	กก/ไร่	

กลยุทธ์ ตามลำดับความสำคัญดังนี้

1. เพิ่มประสิทธิภาพการผลิตทางการเกษตร (ยางพารา ปาล์มน้ำมัน มะพร้าว ข้าว ไม้ผล ประมง และปศุสัตว์) โดยใช้องค์ความรู้ เทคโนโลยี นวัตกรรม และการบริหารจัดการ
2. พัฒนาศักยภาพ เกษตรกร กลุ่มเครือข่าย สถาบันเกษตรกร ผู้ประกอบการ ให้ดำเนินการในลักษณะการรวมกลุ่มหรือเกษตรแปลงใหญ่ เพื่อลดต้นทุน สร้างมูลค่าและเพิ่มอำนาจการต่อรอง
3. ส่งเสริมอุตสาหกรรมต่อเนื่องภาคเกษตรโดยสนับสนุนเทคโนโลยีขั้นสูง ให้เกิดผลิตภัณฑ์ใหม่ๆ และมีมูลค่าเพิ่ม
4. ส่งเสริมการวิจัยและพัฒนาการใช้เทคโนโลยีสมัยใหม่ เพื่อเพิ่มมูลค่าผลิตภัณฑ์สินค้าด้านเกษตร
5. ส่งเสริมช่องทางการตลาด และการสร้างตราสินค้า (Brand) ผลผลิตทางการเกษตรที่เป็นอัตลักษณ์ เพื่อเพิ่มมูลค่า

ประเด็นยุทธศาสตร์ที่ 2 : ส่งเสริมการค้า การลงทุน ในพื้นที่เศรษฐกิจที่สำคัญ

เป้าประสงค์ ยุทธศาสตร์	ตัวชี้วัด/เป้าหมาย รวม 5 ปี	ข้อมูลฐาน	เป้าหมายรายปี					หมายเหตุ
			2560	2561	2562	2563	2564	
1. มูลค่าการค้า ชายแดนกลุ่มจังหวัด ภาคใต้ชายแดนเพิ่มขึ้น	มูลค่าการค้าชายแดน กลุ่มจังหวัดภาคใต้ ชายแดนเพิ่มขึ้น ร้อยละ 6	มูลค่าการค้า ชายแดนกลุ่มฯ ปี 2558 จำนวน 8,521.8 ล้านบาท	-	-	2% (8,692. 236 ลบ.)	4% (8,86 2,672 ลบ.)	6% (9,03 3,108 ลบ.)	
	วงเงินลงทุน ภาคอุตสาหกรรมใน กลุ่มจังหวัดภาคใต้ ชายแดนเพิ่มขึ้นร้อย ละ 7.5	เงินลงทุน ภาคอุตสาหกรรมใน กลุ่มจังหวัดภาคใต้ ชายแดน ปี 2559 จำนวน 17,850 ล้านบาท	-	-	2.5% (18,296 .25 ลบ.)	5% (18,7 42.50 ลบ.)	7.5% (19,2 42.30 ลบ.)	

กลยุทธ์ ตามลำดับความสำคัญดังนี้

1. ปรับปรุงและพัฒนาโครงข่ายคมนาคม ระบบโลจิสติกส์ การบริหารจัดการน้ำ ระบบป้องกันอุทกภัย เพื่อรองรับการค้าการลงทุน
2. พัฒนาโครงสร้างพื้นฐาน และสิ่งอำนวยความสะดวก บริเวณด่านพรมแดนและเมืองชายแดน เมืองเศรษฐกิจที่สำคัญ เขตพัฒนาเศรษฐกิจพิเศษ เขตอุตสาหกรรม เขตพัฒนาพิเศษเฉพาะกิจ เพื่อรองรับการขยายตัวทางเศรษฐกิจ
3. ส่งเสริมและสนับสนุนปัจจัยการผลิต พัฒนาสินค้าและบริการ เพื่อสร้างมูลค่า และเพิ่มขีดความสามารถใน

การแข่งขันของผู้ประกอบการ

4. ส่งเสริมอุตสาหกรรมต่อเนื่องทุกสาขาการผลิตให้มีความเข้มแข็ง เพื่อสร้างมูลค่าเพิ่ม
5. พัฒนาและยกระดับทักษะฝีมือ เพื่อสร้างงาน สร้างรายได้แก่ประชาชนในพื้นที่
6. อนุรักษ์และฟื้นฟูทรัพยากรธรรมชาติและสิ่งแวดล้อมเพื่อสนับสนุนการพัฒนา

ประเด็นยุทธศาสตร์ที่ 3 : ส่งเสริมและพัฒนากการท่องเที่ยวเชิงธรรมชาติ วัฒนธรรม และเมืองท่องเที่ยว
ชายแดน

เป้าประสงค์ เชิงยุทธศาสตร์	ตัวชี้วัด/เป้าหมาย รวม 5 ปี	ข้อมูลฐาน	เป้าหมายรายปี					หมายเหตุ
			2560	2561	2562	2563	2564	
- รายได้จากการ ท่องเที่ยวของ กลุ่มจังหวัด เพิ่มขึ้น	รายได้จากการ ท่องเที่ยวเพิ่มขึ้นร้อยละ 6	รายได้จากการ ท่องเที่ยว ปี 2559 จำนวน 6,436.6 ล้านบาท	-	-	2 % (6,565. 330 ล้านบาท)	4 % (6,694. 064 ล้านบาท)	6 % (6,822. 796 ล้านบาท)	

กลยุทธ์ ตามลำดับความสำคัญดังนี้

1. พัฒนาแหล่งท่องเที่ยวที่มีศักยภาพ และจัดหาสิ่งอำนวยความสะดวกในแหล่งท่องเที่ยวและบริการให้ได้มาตรฐาน สร้างความเชื่อมั่นแก่นักท่องเที่ยว
2. ส่งเสริมกิจกรรมด้านการท่องเที่ยวเชิงธรรมชาติและวัฒนธรรม อาทิเช่น การท่องเที่ยวเชิงวัฒนธรรม เชิงอาหาร เชิงเกษตร เชิงสุขภาพ และการท่องเที่ยวชุมชน เป็นต้น
3. พัฒนาสินค้าและบริการที่เป็นอัตลักษณ์ของกลุ่มจังหวัดให้ผ่านการรับรองมาตรฐาน
4. ส่งเสริมการตลาดและประชาสัมพันธ์ที่ทันสมัย เพื่อสร้างแรงจูงใจให้เกิดการท่องเที่ยวในกลุ่มจังหวัดเพิ่มขึ้น



แผนพัฒนาจังหวัดปัตตานี

วิสัยทัศน์จังหวัดปัตตานี (Vision)

“เมืองเกษตรอุตสาหกรรมและผลิตภัณฑ์ฮาลาลคุณภาพของประเทศ เป็นสังคมพหุวัฒนธรรมที่สันติสุข”



คำอธิบายวิสัยทัศน์

การกำหนดจุดหมายปลายทาง (Ends) ในการพัฒนาจังหวัดปัตตานีแบบบูรณาการ ที่ให้ความสำคัญกับการนำความหลากหลายทางด้านวิถีชีวิต จารีตประเพณี ศิลปวัฒนธรรม ความเชื่อ วิถีคิดและมุมมองต่างๆ ที่สามารถเชื่อมโยงหลวมมิติที่ เกี่ยวข้องกับการพัฒนาเศรษฐกิจ สังคมและสิ่งแวดล้อมในเขตพื้นที่จังหวัดปัตตานี ให้เห็นเป็นภาพรวม (Holistic) ของการพัฒนาที่มุ่งเน้นความสมดุลระหว่างความพอเพียงกับความสามารถในการพัฒนาให้ก้าวทันโลกยุคใหม่โดยวางสถานะ (Positioning) ของจังหวัดปัตตานีให้เป็นแหล่งผลิตผลการเกษตร และผลิตภัณฑ์ฮาลาลที่มีคุณภาพบนพื้นฐานการดำรงชีวิตในสังคมอย่างมั่นคงของประชาชน

เมืองเกษตรอุตสาหกรรม หมายถึง ความสำเร็จของการพัฒนาจังหวัดเป็นศูนย์กลางการค้าอาหารสด อาหารแช่แข็ง อาหารแปรรูป ทั้งในรูปแบบการค้าในประเทศ การค้าต่างประเทศ และการค้าบนระบบดิจิทัลที่มีความเติบโตอย่างมั่นคงของอุตสาหกรรมเกษตร 4 ด้าน คืออุตสาหกรรมพืชพลังงาน อุตสาหกรรมประมง อุตสาหกรรมปศุสัตว์ และอุตสาหกรรมยางพารา เป็นเมืองแห่งโรงงานแปรรูปอาหารสุขภาพและอาหารฮาลาล ที่มีคุณภาพ มาตรฐานการส่งออก เป็นมิตรกับสิ่งแวดล้อม ที่เชื่อมโยงกับนานาชาติ มีความเข้มแข็งทางการเพาะปลูก เลี้ยงสัตว์ ของเกษตรกร สถาบันเกษตรกร ทั้งในระดับครัวเรือน แผลงย่อย แผลงใหญ่ และวิสาหกิจชุมชน และความพร้อมสมบูรณ์ของคุณภาพของแรงงาน ผู้ประกอบการ วิสาหกิจชุมชน และผู้ประกอบการใหม่ในเกษตรอุตสาหกรรม มีความพร้อมในการสร้างสรรค์เศรษฐกิจจังหวัดให้มีศักยภาพที่ แข่งขันได้

ผลิตภัณฑ์ฮาลาลที่มีคุณภาพของประเทศ หมายถึง เมืองที่ มีความมุ่งมั่นในการนำปรัชญา วิถีปฏิบัติของศาสนาอิสลามในส่วนของฮาลาลมาใช้เป็นธงนำ (Flagship) ในการพัฒนาที่ มุ่งไปสู่ความเจริญรุ่งเรือง ทั้งทางด้านเศรษฐกิจ สังคมและสิ่งแวดล้อมที่ตั้งอยู่บนรากฐานของลักษณะภูมิสังคมแบบพหุวัฒนธรรมอย่าง

ยั่งยืน โดยการนำหลักคิดในการผลิตและดำเนินวิสาหกิจที่สะอาดปราศจากสิ่งสกปรกปฏิภูลหรือสิ่งอื่นใด ซึ่งเป็นที่รังเกียจ โดยบัญญัติของศาสนาอิสลาม รวมทั้งของศาสนาอื่นที่มีลักษณะคล้ายคลึงกัน อาทิ อาหารเจของคนเชื้อสายจีนในปัตตานี มาเป็นกรอบอ้างอิงในการพัฒนาที่ให้ความสำคัญกับการผลิตเพื่อการบริโภค ในชุมชนท้องถิ่นของตนอย่างพอเพียง และการผลิตเชิงพาณิชย์ที่กำหนดให้สินค้าและบริการของฮาลาล เป็นผลผลิตหลัก (Major Product) ในการเจาะตลาดเก่าและสร้างตลาดใหม่ที่เป็นกลุ่มเป้าหมายเฉพาะ (Niche Market) โดยมีเป้าหมายเป็นแหล่งผลิตภัณฑ์ฮาลาล ซึ่งผลิตภัณฑ์ฮาลาล ประกอบด้วย อาหารฮาลาล ผลิตภัณฑ์ฮาลาล แพชั่นมุสลิม เครื่องแต่งกาย เครื่องประดับสตรี และบริการฮาลาลเพื่อไปสู่การเป็นแหล่งผลิตภัณฑ์ฮาลาลที่มีคุณภาพ และได้มาตรฐานสากลเป็นผลิตภัณฑ์ตราสัญลักษณ์ของจังหวัดที่สร้างงาน สร้างรายได้แก่จังหวัดต่อไป

เป็นสังคมพหุวัฒนธรรมที่สันติสุข หมายถึง ปัตตานีเป็นสังคมแห่งความหลากหลายของวัฒนธรรมมุสลิม พุทธ และวัฒนธรรมจีน ประชาชนในจังหวัดปัตตานีมีความเป็นอยู่ที่ดี มีความมั่นคงในที่อยู่อาศัย สุขภาพดี มีอาชีพมั่นคงและรายได้ที่เพียงพอต่อการดำรงชีวิต รวมทั้งสภาพครอบครัวที่อบอุ่น เยาวชนประชาชนมีคุณภาพมีความตื่นรู้พัฒนาตนเองอย่างต่อเนื่อง ก้าวทัน ความเปลี่ยนแปลง อย่างเท่าทัน และคงไว้ซึ่งอัตลักษณ์ที่ดั้งเดิมของปัตตานี เป็นเมืองแห่งการเรียนรู้ เมืองแห่งการศึกษาเมืองที่มีศักยภาพทางด้านเทคโนโลยีสารสนเทศ ประชาชนมีทักษะสากล (ภาษาอังกฤษ และเทคโนโลยีสารสนเทศ) และพร้อมสู่สังคมดิจิทัล ระบบบริการของรัฐทุกระดับมีคุณภาพ ธรรมาภิบาลโดดเด่นในการมีส่วนร่วมของประชาชน และการพัฒนาโดยใช้พื้นที่เป็นฐานอย่างเข้าใจ เข้าถึง และพัฒนาให้เกิดความยั่งยืน ประชาชนมีความปลอดภัยในชีวิตและทรัพย์สินและสามารถแสดงออกถึงวิถีชีวิต ศิลปวัฒนธรรม และประเพณีของตนเองได้อย่างเสรีมีความเข้มแข็งของหมู่บ้านในการจัดการตนเองให้มีความปลอดภัย สงบเรียบร้อย และมีความมั่นคงในพื้นที่ ประชาชนอยู่อย่างเข้าใจซึ่งกันและกัน และภาคภูมิใจในพื้นที่ที่มีความเป็นพลเมืองปัตตานี พลเมืองประเทศที่เข้มแข็ง ภัยคุกคามต่อจังหวัดในทุกประเภทได้รับการจัดการให้ลดลงในทั่วทุกพื้นที่อย่างเป็นระบบ มีประสิทธิภาพ และยั่งยืน มีความเข้มแข็งของศาสนา ประชาชนมีหลักยึดและวิถีชีวิตบนฐานของหลักธรรมทางศาสนา และความหลากหลายประเพณี และวัฒนธรรมมุสลิม พุทธ และจีน และมีความมีประสิทธิภาพในการบูรณาการภารกิจความมั่นคงในทุกระดับด้วยคุณภาพของบุคลากรและระบบงานที่ ทันสมัย ได้รับการยอมรับเชื่อมั่นไว้วางใจจากประชาชน

จุดยืนและตำแหน่งการพัฒนาของจังหวัด (Strategic positioning)

ประกอบด้วย 5 จุดยืน ดังต่อไปนี้

1) การพัฒนาจังหวัดเป็นศูนย์กลางการค้าอาหารสด อาหารแช่แข็ง อาหารแปรรูป ทั้งในรูปแบบการค้าในประเทศ การค้าต่างประเทศ และการค้าบนระบบดิจิทัล มีความเติบโตอย่างมั่นคงของอุตสาหกรรมเกษตร 4 ด้าน คือ อุตสาหกรรมพืชพลังงาน อุตสาหกรรมประมง อุตสาหกรรมปศุสัตว์ และอุตสาหกรรมยางพารา

2) การพัฒนาให้เป็นเมืองแห่งโรงงานแปรรูปอาหารสุขภาพ และอาหารฮาลาล ที่มีคุณภาพมาตรฐานการส่งออก และเป็นมิตรกับสิ่งแวดล้อม

3) การพัฒนาให้เป็นเมืองการค้าส่ง ค้าปลีกและการบริการของจังหวัดชายแดนภาคใต้ ที่เชื่อมโยงการค้าจังหวัดชายแดนภาคใต้ กับอาเซียนตอนใต้ และเป็นเมืองที่มีความทันสมัยรองรับสังคมดิจิทัล เป็นจุดเชื่อมโยงจังหวัดชายแดนภาคใต้

4) การพัฒนาปัตตานีให้เป็นสังคมแห่งความหลากหลายของวัฒนธรรม มุสลิม พุทธและวัฒนธรรมจีน ประชาชนในจังหวัดปัตตานีมีศักยภาพในการพัฒนาตนเองให้มีความเป็นอยู่ที่ดี

5) การพัฒนาหมู่บ้านให้มีศักยภาพในการจัดการพื้นที่ ให้มีความสงบเรียบร้อย พัฒนาคุณภาพคน สร้างวินัยประชาชน และปรับภูมิทัศน์สร้างเมืองให้สะอาด

เป้าประสงค์รวมของยุทธศาสตร์(Ultimate Goal)

เป้าประสงค์รวมของยุทธศาสตร์ ประกอบด้วย 2 เป้าประสงค์รวม ที่สำคัญคือ ด้านเศรษฐกิจ และด้านความมั่นคงสันติสุข และมีตัวชี้วัด ค่าเป้าหมาย ดังต่อไปนี้

เป้าประสงค์รวม	ตัวชี้วัด	ผลงานที่ผ่านมา	ค่าเป้าหมาย				พ.ศ.2561-2564	ผู้รับผิดชอบตัวชี้วัด
			2561	2562	2563	2564		
เศรษฐกิจจังหวัดปัตตานีเติบโตอย่างต่อเนื่อง มีความมั่นคง มั่งคั่งทางเศรษฐกิจ เป็นเมืองแห่งการค้าของชายแดนใต้	ร้อยละที่เพิ่มขึ้นของผลิตภัณฑ์มวลรวมจังหวัด	-2.07	1	1	1	1	1	สนง.คลังจังหวัดปัตตานี
	รายได้ต่อหัวของประชากรเฉลี่ยต่อหัวต่อปี	2.77	2.80	3.00	3.20	3.50	3.13	สนง.คลังจังหวัดปัตตานี
ปัตตานีมีความสันติสุขเพิ่มมากขึ้น ประชาชน มีคุณภาพชีวิต และมีความมั่นคงมากขึ้นอย่างต่อเนื่อง	ร้อยละของเหตุการณ์ความไม่สงบที่ลดลง	15.26	25	30	35	40	32.5	ที่ทำการปกครองจังหวัดปัตตานี
	ร้อยละของประชากรที่อยู่ใต้เส้นความยากจนลดลง	39.15	35	33	30	28	31.50	สนง.พัฒนาชุมชนจังหวัดปัตตานี

ประเด็นยุทธศาสตร์ (Strategic Issue)

ประกอบด้วยประเด็นยุทธศาสตร์ 3 ประเด็น และน้ำหนักในการพัฒนาในรอบแผน 4 ปี ดังต่อไปนี้

- 1) การสร้างเสริมเศรษฐกิจที่เข้มแข็ง จากฐานเกษตรอุตสาหกรรม ผลผลิตฮาลาล การค้า การบริการ และการท่องเที่ยว (น้ำหนักร้อยละ 40)
- 2) การพัฒนาสังคม ชุมชนที่น่าอยู่ และทรัพยากรธรรมชาติอุดมสมบูรณ์อย่างยั่งยืน (น้ำหนักร้อยละ 30)
- 3) การเสริมสร้างความมั่นคง พัฒนาโครงสร้างพื้นฐานและการเชื่อมโยงเมืองสู่นานาชาติ (น้ำหนักร้อยละ 30)

ประเด็นยุทธศาสตร์ที่ 1 “การสร้างเสริมเศรษฐกิจที่เข้มแข็ง จากฐานเกษตรอุตสาหกรรม ผลผลิตฮาลาล การค้า การบริการ และการท่องเที่ยว (น้ำหนักร้อยละ 40)”

เป้าประสงค์

- 1) ผลผลิตทางการเกษตรเพิ่มขึ้นทั้งปริมาณและคุณภาพมีศักยภาพทางการตลาด
- 2) ผลิตภัณฑ์ฮาลาลมีคุณภาพ มีคุณค่า และมีมูลค่าเพิ่มขึ้นอย่างต่อเนื่อง
- 3) ปัตตานีเป็นเมืองที่น่าลงทุน การค้า การบริการ เติบโตอย่างต่อเนื่อง
- 4) เกษตรอุตสาหกรรม การค้า การบริการ และการท่องเที่ยวสร้างรายได้ สร้างงาน และสร้างโอกาสแก่ชุมชน ประชากร

กลยุทธ์

จากการวิเคราะห์ข้อมูลด้านการพัฒนาของประเด็นยุทธศาสตร์ สามารถจัดลำดับความสำคัญของกลยุทธ์ และกำหนดกลยุทธ์ตามหลักห่วงโซ่คุณค่า (Value Chain) ดังนี้

- 1) ส่งเสริมการใช้เทคโนโลยี นวัตกรรมและองค์ความรู้ในระบบการผลิตทางการเกษตรให้สอดคล้องกับภูมิสังคม และการแข่งขันได้ (ต้นทาง)
- 2) ส่งเสริมการผลิตพืชและสัตว์เศรษฐกิจ อาหารเพื่อสุขภาพ และผลผลิตทางการเกษตรทางเลือกใหม่ป้อนสู่เกษตรอุตสาหกรรมที่ สอดคล้องกับตลาดผู้บริโภคและการพัฒนารองรับประชาคมอาเซียน และการแข่งขันในประชาคมโลก (ต้นทาง)
- 3) พัฒนาและสร้างความเข้มแข็งแก่เกษตรกร สถาบันเกษตรกร และวิสาหกิจชุมชน ด้วยกลไกสหกรณ์ การรวมกลุ่ม การจัดการแปลงใหญ่ และการผลิตด้วยหลักปรัชญาของเศรษฐกิจพอเพียงให้สามารถพึ่งพาตนเองอย่างยั่งยืน (ต้นทาง)
- 4) พัฒนาคุณภาพแรงงานของจังหวัด การพัฒนาระบบบริการแรงงาน สวัสดิภาพแรงงาน รองรับการพัฒนาเกษตรอุตสาหกรรม เมืองการค้าและการบริการ และอุตสาหกรรมการท่องเที่ยว การเชื่อมโยงกลุ่มจังหวัด และนานาชาติ (ต้นทาง)
- 5) สร้างผู้ประกอบการขนาดกลางและขนาดย่อม ผู้ประกอบการใหม่ วิสาหกิจชุมชน สู่เมืองเกษตรอุตสาหกรรม และเมืองแห่งการค้าการขาย และบริการที่ เข้มแข็ง เชื่อมโยงอาเซียน และนานาชาติ (ต้นทาง)
- 6) สร้างภาพลักษณ์ สื่อสารและประชาสัมพันธ์เชิงรุกด้วยช่องทางที่ หลากหลาย สร้างความ

เชื่อมั่นแก่นักลงทุน คู่ค้า และนักท่องเที่ยว ด้วยมาตรการกลไกเชิงพื้นที่ และแนวนโยบายแห่งรัฐ (ต้นทาง)

7) พัฒนาโครงสร้างพื้นฐาน และพัฒนาการบริการรัฐรองรับการพัฒนาเมืองเกษตรอุตสาหกรรมก้าวหน้าและครบวงจร และอาหารฮาลาล ผลิตภัณฑ์ฮาลาล และอุตสาหกรรมฮาลาลสู่ระดับสากล (กลางทาง)

8) เสริมสร้างมาตรฐานแหล่งท่องเที่ยวเพื่อการท่องเที่ยวเชิงนิเวศน์ ป่าเขา นิเวศน์ทางทะเล การท่องเที่ยวทางศาสนา วัฒนธรรม รองรับการแข่งขันการท่องเที่ยวในกลุ่มจังหวัดและนานาชาติ (กลางทาง)

9) สร้างแบรนด์พรีเมียมปัตตานี รุกตลาดในประเทศและในกลุ่มประเทศอาเซียน และประเทศมุสลิม และตลาดใหม่ที่ สามารถแข่งขันได้ (ปลายทาง)

10) พัฒนาระบบการตลาดให้ได้มาตรฐาน การค้าบริการ และการลงทุน กระตุ้นเศรษฐกิจ และสร้างตลาดดิจิทัล เพื่อเพิ่มโอกาสทางการตลาดและเชื่อมโยงการค้าสามเหลี่ยมเศรษฐกิจชายแดน ได้ กลุ่มจังหวัด ประเทศ และนานาชาติ (ปลายทาง)

11) เสริมสร้างความเข้มแข็งของตลาดท่องเที่ยว เปิดตลาดใหม่ รักษาตลาดเดิม เพิ่มตลาดมุสลิม รับการขยายตัวของการท่องเที่ยวกลุ่มมุสลิมจากอาเซียน และนานาชาติ (ปลายทาง)

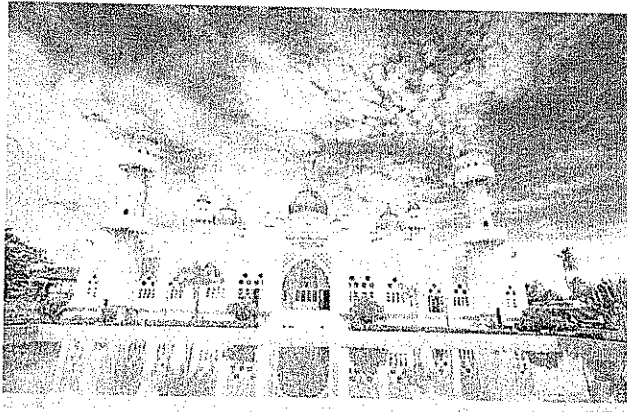

ประเด็นยุทธศาสตร์ที่ 2 “การพัฒนาสังคม ชุมชนที่นำอยู่ และทรัพยากรธรรมชาติอุดมสมบูรณ์อย่างยั่งยืน (น้ำหนักร้อยละ 30)”

เป้าประสงค์

- 1) ทรัพยากรธรรมชาติมีความอุดมสมบูรณ์เพิ่มขึ้น ปัญหาทางสิ่งแวดล้อมลดลง
- 2) ชุมชนมีส่วนร่วมในการพัฒนาท้องถิ่นให้น่าอยู่ ภูมิปัญญาเกิดคุณค่า มูลค่าเพิ่ม และเป็นแหล่ง สร้างงาน สร้างรายได้
- 3) หมู่บ้านมีความเข้มแข็ง มีศักยภาพในการพึ่งตนเองมากขึ้น
- 4) ประชาชน มีคุณภาพ มีองค์ความรู้ มีสุขภาพดี มีความมั่นคงในชีวิตเพิ่มขึ้น

กลยุทธ์

จากการวิเคราะห์ข้อมูลด้านสังคม และทรัพยากรธรรมชาติสิ่งแวดล้อม สามารถจัดลำดับความสำคัญของกลยุทธ์ และกำหนดกลยุทธ์ตามหลักห่วงโซ่คุณค่า (Value Chain) ดังนี้

- 1) ส่งเสริมความเข้มแข็งของสถาบันครอบครัว เพื่อสร้างเกราะป้องกันภัยคุกคาม และสร้างความเข้มแข็งให้กับครอบครัวโดยการมีส่วนร่วมทุกภาคส่วน (ต้นทาง)

- 2) เสริมสร้างความเข้มแข็งทางคุณธรรม ศาสนา ประเพณี ศิลปวัฒนธรรม และสร้างคุณค่ามูลค่าเพิ่มเพื่อการพัฒนาจังหวัดบนความเป็นพหุวัฒนธรรม(ต้นทาง)
- 3) ปรับระบบการจัดการทรัพยากรธรรมชาติ และการใช้ประโยชน์ที่ยั่งยืน โดยให้ชุมชนเป็นฐาน ในการพัฒนา อนุรักษ์ และจัดการให้เกิดประโยชน์ (กลางทาง)
- 4) สร้างมาตรการรองรับปัญหาทางธรรมชาติ และการเปลี่ยนแปลงโลกร้อน ลดภัยคุกคามทางธรรมชาติต่อจังหวัดอย่างยั่งยืน (กลางทาง)
- 5) สร้างเสริมสุขภาพประชาชน พัฒนาทั่วทุกชุมชน หมู่บ้านให้เป็นพื้นที่ สุขภาวะดีแบบมีส่วนร่วม พร้อมยกระดับการบริการสุขภาพรองรับการพัฒนาเมือง และการเชื่อมโยงนานาชาติ (กลางทาง)
- 6) เสริมสร้างศักยภาพชุมชน และโอกาสในการพัฒนาตนเองของประชาชนที่เท่าทันการเปลี่ยนแปลง รักษาอัตลักษณ์ที่ ดีงาม พร้อมเปิดสู่ประชาคมอาเซียน (กลางทาง)
- 7) สร้างชุมชนเข้มแข็งโดยการมีส่วนร่วมของประชาชน พัฒนาระบบบริการแห่งรัฐ ยึดหลักเข้าใจ เข้าถึง และพัฒนา (กลางทาง)
- 8) ยกระดับคุณภาพการศึกษา พัฒนาคุณภาพคน พัฒนาเมือง ชุมชน สู่พื้นที่ แห่งการเรียนรู้ที่ ประชาชน ชุมชนมีศักยภาพในการพัฒนาตนเอง (กลางทาง)
- 9) สร้างมาตรการเพื่อการพึ่งตนเองของประชาชน หมู่บ้าน ชุมชนที่ ยั่งยืนด้วยหลักปรัชญาของเศรษฐกิจพอเพียง และระบบสวัสดิการชุมชนที่ เข้มแข็ง (ปลายทาง)
- 10) ส่งเสริมการสร้างงาน อาชีพ รายได้ จากทรัพยากรธรรมชาติ ภูมิปัญญาอย่างรู้คุณค่า และการรักษาให้ยั่งยืน (ปลายทาง)

ประเด็นยุทธศาสตร์ที่ 3 “การเสริมสร้างความมั่นคง พัฒนาโครงสร้างพื้นฐานและการเชื่อมโยงเมืองสู่นานาชาติ (น้ำหนักร้อยละ 30)”

เป้าประสงค์

- 1) ประชาชนมีความปลอดภัย สามารถดำรงชีวิตอย่างมีความสุข และมีความเชื่อมั่นต่อรัฐ
- 2) ระบบการคมนาคมขนส่งและการโลจิสติกส์รองรับการพัฒนาจังหวัด และการมีคุณภาพชีวิตที่ดีของประชาชน
- 2) ระบบบริหาร และบริการของรัฐมีประสิทธิภาพสูง ทันสมัย จังหวัดปัตตานีเป็นเมืองเทคโนโลยีสารสนเทศทันสมัย (Smart Province)

กลยุทธ์

จากการวิเคราะห์ข้อมูลด้านความมั่นคงและโครงสร้างพื้นฐาน สามารถจัดลำดับความสำคัญของกลยุทธ์ และกำหนดกลยุทธ์ตามหลักห่วงโซ่คุณค่า (Value Chain) ดังนี้

- 1) เสริมสร้างศักยภาพหมู่บ้านในการจัดการตนเองให้มีความปลอดภัย และมีความสงบเรียบร้อย (ต้นทาง)

- 2) เพิ่มประสิทธิภาพการป้องกันปราบปรามและเฝ้าระวังภัยคุกคามต่อประชาชน และความมั่นคงของจังหวัดด้วยการทำงานแบบบูรณาการผสมผสานความทันสมัยของเทคโนโลยี และคุณภาพบุคลากร (กลางทาง)
- 3) พัฒนาโครงสร้างพื้นฐานยกระดับคุณภาพชีวิตประชาชน และพัฒนาการคมนาคมทั้งทางบก ทางราง ทางน้ำ ทางอากาศ ให้มีความปลอดภัย มีมาตรฐานเชื่อมโยงจังหวัด กับกลุ่มจังหวัดประเทศอาเซียน และนานาชาติ (กลางทาง)
- 4) พัฒนาการขับเคลื่อนยุทธศาสตร์จังหวัดด้วยกลไกการทำงานเชิงบูรณาการ รูปแบบประชารัฐ เน้นภารกิจร่วม พื้นที่เป็นฐานประชาชนเป็นศูนย์กลาง (กลางทาง)
- 5) ปรับสภาพแวดล้อมเมือง สร้างภูมิทัศน์ใหม่ ให้มีความเป็นอารยะสถาปัตยกรรม เป็นเมืองสะอาด เป็นระเบียบพร้อมต้อนรับแขกบ้านแขกเมืองด้วยความประทับใจ (กลางทาง)
- 6) ยกระดับการบริการประชาชนให้มีความทันสมัย เป็นสากล และรองรับการเติบโตของเมือง สู่นานาชาติ (ปลายทาง)
- 7) เตรียมพร้อมเมืองสู่สังคมดิจิทัล และพัฒนาสู่เมืองแห่งความทันสมัยด้วยเทคโนโลยี (ปลายทาง)

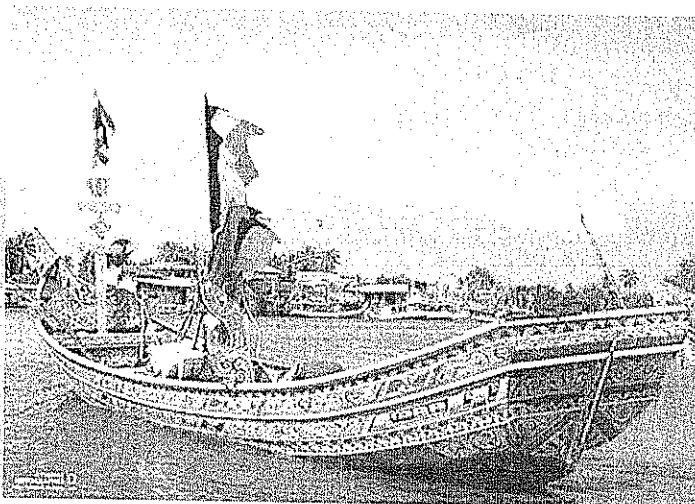
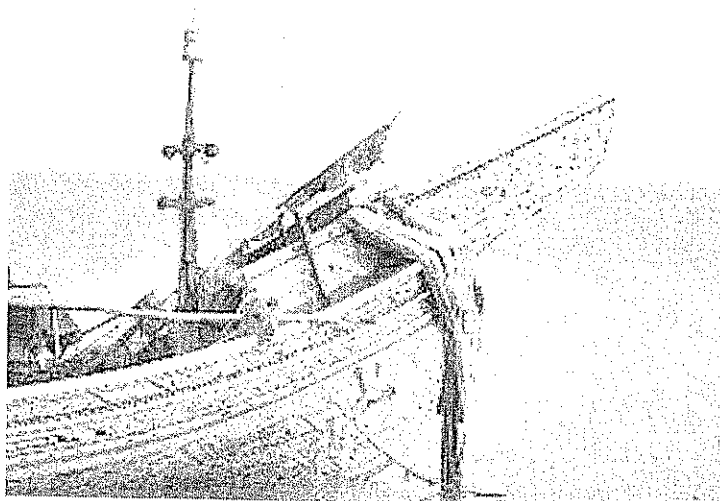

1.4 ยุทธศาสตร์การพัฒนาขององค์กรปกครองส่วนท้องถิ่นในเขตจังหวัดปัตตานี (พ.ศ.2561-2564)

วิสัยทัศน์ (Vision)

“พัฒนาท้องถิ่นอย่างมีคุณภาพ สร้างสังคมสันติสุข ภายใต้เศรษฐกิจที่มั่นคงและยั่งยืน”

พันธกิจการพัฒนา

1. พัฒนาด้านเศรษฐกิจและคุณภาพชีวิต
2. พัฒนาโครงการสร้างพื้นฐานและบริการสาธารณะ
3. พัฒนาด้านทรัพยากรธรรมชาติและสิ่งแวดล้อม
4. พัฒนาด้านสังคมและความมั่นคง

ยุทธศาสตร์ที่ 1 การพัฒนาด้านเศรษฐกิจและคุณภาพชีวิตที่ดี

- เป้าประสงค์
1. ประชาชนทุกระดับมีความเป็นอยู่และมีคุณภาพชีวิตที่ดีขึ้น
 2. ประชาชนมีอาชีพและรายได้ใน การดำรงชีวิตอย่างเพียงพอ

กลยุทธ์

1. ส่งเสริม สนับสนุนโครงการอันเนื่องมาจากพระราชดำริ และการสร้างงาน สร้างอาชีพให้กับประชาชนในท้องถิ่นตามแนวทางปรัชญาเศรษฐกิจพอเพียง

2. ส่งเสริมและสนับสนุนอาชีพด้านการเกษตรและปศุสัตว์ ตามแนวทาง การเกษตรทฤษฎีใหม่สู่นิคมอุตสาหกรรมอาหารฮาลาล

3. ส่งเสริมการตลาด การค้า การลงทุนและจัดให้มีตลาดกลางจำหน่ายสินค้าท้องถิ่น

4. ส่งเสริม สนับสนุนผู้ประกอบการ ในการพัฒนาคุณภาพมาตรฐานการผลิต ผลิตภัณฑ์และการตลาดของสินค้า OTOP

5. ส่งเสริมระบบเศรษฐกิจชุมชนควบคู่การพัฒนาองค์ความรู้ด้านการจัดการ

6. ส่งเสริม สนับสนุน ภูมิปัญญาท้องถิ่นให้เป็นสินทรัพย์ทางปัญญาสร้างมูลค่าทางเศรษฐกิจ

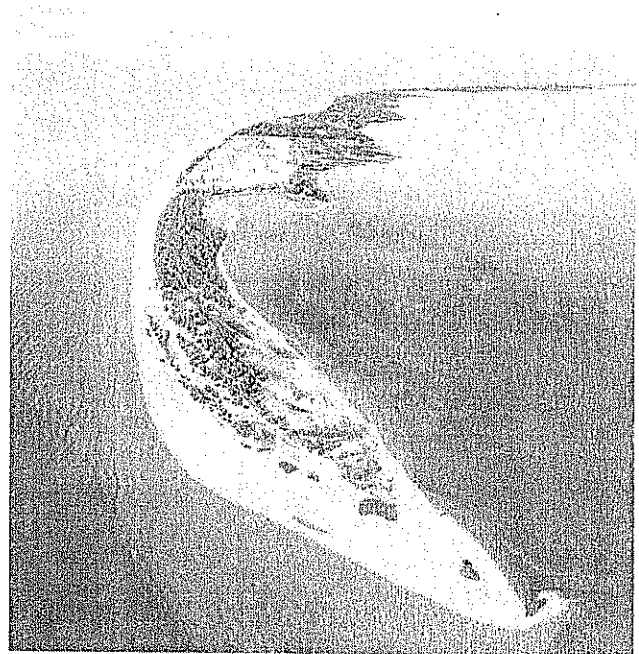

ยุทธศาสตร์ที่ 2 การพัฒนาด้านโครงสร้างพื้นฐานและบริการสาธารณะ

เป้าประสงค์ 1. สร้างเครือข่ายการคมนาคมเชื่อมโยงระหว่างกัน

- กลยุทธ์
1. ก่อสร้าง บุกเบิก ปรับปรุง บำรุงรักษาทางคมนาคม สะพาน เขื่อน ระบบระบายน้ำ ระบบชลประทานขนาดเล็ก และท่าเทียบเรือ
 2. พัฒนาปรับปรุงระบบจราจร และการขนส่ง
 3. จัดให้มีไฟฟ้าใช้อย่างทั่วถึง
 4. ก่อสร้าง ปรับปรุงแหล่งน้ำอุปโภคบริโภค และระบบประปา
 5. จัดทำผังเมืองและผังตำบล

ยุทธศาสตร์ที่ 3 การพัฒนาด้านทรัพยากรธรรมชาติและสิ่งแวดล้อม

เป้าประสงค์ 1. ประชาชนตระหนักในการใช้ทรัพยากรอย่างคุ้มค่าและรักษาสิ่งแวดล้อม

- กลยุทธ์
1. คุ้มครอง ดูแล และบำรุงรักษาทรัพยากรธรรมชาติและสิ่งแวดล้อม อย่างยั่งยืน
 2. ส่งเสริมและสนับสนุนให้ประชาชนมีจิตสำนึกในการร่วมกันอนุรักษ์ทรัพยากรธรรมชาติ
- พลังงานที่เป็นมิตรต่อสิ่งแวดล้อม

3. ปรับปรุงภูมิทัศน์ในชุมชนและเมือง
4. จัดทำระบบกำจัดขยะและสิ่งปฏิกูลตลอดจนระบบบำบัดน้ำเสีย
5. ส่งเสริม สนับสนุนการพัฒนาระบบการจัดการและป้องกันภัยพิบัติ

ยุทธศาสตร์ที่ 4 การพัฒนาด้านสังคมและความมั่นคง

เป้าประสงค์ 1. ประชาชนมีความมั่นคง ปลอดภัยในชีวิตและทรัพย์สิน

- กลยุทธ์
1. ส่งเสริม สนับสนุนการจัดการศึกษาทั้งในระบบและนอกระบบทุกระดับ
 2. ส่งเสริมและสนับสนุนให้ประชาชนมีส่วนร่วมในการจัดการศึกษา ศาสนาและวัฒนธรรมที่สอดคล้องตามความต้องการของประชาชน
 3. ส่งเสริม สนับสนุนบทบาทสถานศึกษา ศาสนสถานให้เป็นแหล่งเรียนรู้ในชุมชน
 4. ส่งเสริม สนับสนุนการใช้สื่อนวัตกรรม เทคโนโลยีเพื่อการศึกษา
 5. ส่งเสริมทำนุบำรุงศาสนา ศาสนสถาน ศาสนพิธีต่างๆ ศิลปะ จารีตประเพณี วัฒนธรรมภูมิปัญญาท้องถิ่น
 6. ส่งเสริมสนับสนุนการกีฬา การท่องเที่ยวสันตนาการ
 7. ส่งเสริมและสนับสนุนให้เกิดความเข้มแข็งของชุมชนและสถาบันครอบครัว
 8. ส่งเสริมและสนับสนุนการพัฒนาศักยภาพคน ครอบครัวและสังคมให้คนดีมีคุณธรรม

2. ยุทธศาสตร์ขององค์กรปกครองส่วนท้องถิ่น

องค์การบริหารส่วนตำบลปือระ

2.1 วิสัยทัศน์

วิสัยทัศน์ (Vission)

ขององค์การบริหารส่วนตำบลปือระ

“เป็นแหล่งสินค้าเกษตร มีคุณภาพชีวิตที่ดี ความรู้ทันสมัย การคมนาคมสะดวก ประชาชนมีสุข”

พันธกิจ (Mission)

1. ให้มีการส่งเสริม สนับสนุนการผลิตสินค้าเกษตรให้มีประสิทธิภาพ
2. บริหารจัดการ ทรัพยากรธรรมชาติพื้นฐานในการผลิตสินค้าเกษตรให้เกิดประโยชน์สูงสุด
3. พัฒนาส่งเสริมอาชีพให้แก่ประชาชน
4. ส่งเสริมการศึกษา ศาสนา ประเพณีและวัฒนธรรมของท้องถิ่น
5. สนับสนุนพัฒนาระบบสาธารณสุข
6. จัดให้มีและบำรุงรักษา ถนนหนทาง และสาธารณูปโภคต่างๆ

จุดมุ่งหมายเพื่อการพัฒนา (Goals)

1. เป็นแหล่งผลิตข้าวและไม้ผลที่มีคุณภาพในอนาคต
2. มีการใช้ทรัพยากรที่เอื้อต่อการผลิตด้านเกษตรอย่างชาญฉลาดและยั่งยืน
3. ประชาชนมีอาชีพและมีรายได้ที่เพียงพอ
4. ประชาชนมีช่องทางรับรู้ข่าวสาร เด็กมีพื้นฐานการเรียนรู้ที่ทันสมัยเพิ่มมากขึ้น
5. ประเพณี วัฒนธรรมและภูมิปัญญาท้องถิ่นได้รับการฟื้นฟูและอนุรักษ์
6. ผู้ด้อยโอกาสได้รับการสงเคราะห์

2.2 ยุทธศาสตร์

ยุทธศาสตร์การพัฒนาและแนวทางการพัฒนาองค์การบริหารส่วนตำบลปือระ ประกอบด้วย 7 ยุทธศาสตร์ ดังนี้

ยุทธศาสตร์ที่ 1 พัฒนาและเสริมสร้างความเข้มแข็งของระบบเศรษฐกิจชุมชนและการแก้ไขปัญหาความยากจน

แนวทางการพัฒนา 1. ส่งเสริม สนับสนุนการสร้างงานสร้างอาชีพให้กับประชาชนในท้องถิ่นตามแนวทางเศรษฐกิจพอเพียง

ใหม่สู่นิคมอุตสาหกรรมอาหารฮาลาล

2. ส่งเสริมสนับสนุนอาชีพด้านการเกษตร และปศุสัตว์ ตามแนวทางเกษตรทฤษฎี

3. ส่งเสริมโครงการตามแนวพระราชดำริ

4. พัฒนามาตรฐานผลิตภัณฑ์และส่งเสริมการตลาดสินค้า OTOP

ยุทธศาสตร์ที่ 2 ยุทธศาสตร์การพัฒนาด้านการศึกษาและสังคมให้มีคุณภาพ

แนวทางการพัฒนา

1. ส่งเสริมและสนับสนุนบทบาทสถานศึกษา ศาสนสถาน ให้เป็นแหล่งเรียนรู้ของชุมชน และการจัดการศึกษาทั้งในระบบ และนอกระบบทุกระดับ
2. ส่งเสริมทำนุบำรุงศาสนา ศาสนสถาน ศาสนพิธีต่างๆ
3. ส่งเสริมทำนุบำรุงรักษาศิลปะ จารีตประเพณี ศิลปวัฒนธรรมอันดีของท้องถิ่นและภูมิปัญญาท้องถิ่น
4. ส่งเสริม และสนับสนุนให้เกิดความเข้มแข็งของชุมชนและสถาบันครอบครัว
5. ส่งเสริมและสนับสนุนการพัฒนาคุณภาพชีวิตและคุ้มครองเด็ก สตรี เยาวชน ผู้สูงอายุ ผู้พิการ ผู้ด้อยโอกาส และประชาชนทั่วไป
6. ควบคุมและป้องกันการแพร่ระบาดของยาเสพติดตลอดถึงการบำบัดฟื้นฟูทั้งทางด้านร่างกายและจิตใจแก่ผู้ติดยาเสพติด
7. ส่งเสริมการป้องกันและควบคุมโรคติดต่อ

ยุทธศาสตร์ที่ 3 ยุทธศาสตร์การพัฒนาด้านการกีฬาและการท่องเที่ยว

แนวทางการพัฒนา

1. ส่งเสริม สนับสนุน กิจกรรมด้านการกีฬา การออกกำลังกายและกิจกรรมนันทนาการ
2. ส่งเสริม สนับสนุนการก่อสร้างและปรับปรุงสนามกีฬา

ยุทธศาสตร์ที่ 4 ยุทธศาสตร์การพัฒนาด้านการบริหารจัดการที่ดี

แนวทางการพัฒนา

1. ส่งเสริมสวัสดิการ และการพัฒนาศักยภาพบุคลากรภายในองค์กร
2. พัฒนา ปรับปรุงจัดหาเครื่องมือ เครื่องใช้ และพัฒนาสถานที่การปฏิบัติงาน
3. พัฒนาปรับปรุงระบบบริการจัดการองค์กรตามหลักการบริหารจัดการบ้านเมืองที่ดี
4. ปรับปรุงแบบการทำงาน อำนวยความสะดวก ลดขั้นตอนกระบวนการทำงาน
5. ส่งเสริมระบบประชาสัมพันธ์ การดำเนินงานขององค์กร รองรับการเข้าสู่ประชาคมอาเซียน

ยุทธศาสตร์ที่ 5 ยุทธศาสตร์การพัฒนาด้านการจัดการทรัพยากรธรรมชาติและสิ่งแวดล้อม

แนวทางการพัฒนา

1. คุ้มครอง ดูแล และบำรุงรักษาทรัพยากรธรรมชาติและสิ่งแวดล้อมอย่างยั่งยืน
2. ส่งเสริมสนับสนุนให้ประชาชนให้ประชาชนมีจิตสำนึกในการร่วมกันอนุรักษ์ทรัพยากรธรรมชาติและสิ่งแวดล้อม
3. ปรับปรุงภูมิทัศน์ในชุมชน
4. จัดทำระบบกำจัดขยะและสิ่งปฏิกูลตลอดจนระบบบำบัดน้ำเสีย
5. ส่งเสริม สนับสนุนการพัฒนากระบวนการจัดการและป้องกันภัยพิบัติ

ยุทธศาสตร์ที่ 6 ยุทธศาสตร์การพัฒนาด้านโครงสร้างพื้นฐาน

แนวทางการพัฒนา

1. ก่อสร้าง บุกเบิก ปรับปรุง บำรุงรักษาทางคมนาคม สะพาน เขื่อน ระบบระบายน้ำระบบชลประทานขนาดเล็ก
2. พัฒนาปรับปรุงระบบจราจร และการขนส่ง
3. จัดให้มีไฟฟ้าใช้อย่างทั่วถึง
4. ก่อสร้าง ปรับปรุงแหล่งน้ำอุปโภค บริโภค และระบบประปา

ยุทธศาสตร์ที่ 7 ยุทธศาสตร์การพัฒนาด้านการรักษาความมั่นคงและเสริมสร้างสันติสุข

แนวทางการพัฒนา

1. เสริมสร้างความเข้มแข็งของชุมชนให้มีส่วนร่วมในการรักษาความสงบเรียบร้อยในท้องถิ่นเพื่อให้เกิดสันติสุข

2.3 เป้าประสงค์

1. ก่อสร้าง ปรับปรุง ซ่อมแซมเส้นทางคมนาคมให้มีมาตรฐานและทั่วถึง
2. ส่งเสริมและสนับสนุนการเสริมสร้างสุขภาวะของประชาชนให้มีสุขภาพแข็งแรงและได้รับการทางสาธารณสุขอย่างทั่วถึง
3. ส่งเสริมและสนับสนุนการพัฒนาประธิปไตยภาคพลเมือง การพัฒนาศักยภาพผู้นำชุมชนสนับสนุนการจัดระบบข้อมูลข่าวสารเพื่อการพัฒนาชุมชน ตลอดจนการสร้างเครือข่ายเพื่อพัฒนาชุมชนความเสมอภาคสิทธิเสรีภาพ
4. ส่งเสริมและสนับสนุนการฝึกอบรม การฝึกอาชีพ และสร้างอาชีพให้แก่กลุ่มเกษตรกรและประชาชน
5. ส่งเสริมและสนับสนุนการจัดการและการสร้างองค์ความรู้ในการจัดการทรัพยากรธรรมชาติและสิ่งแวดล้อม
6. ส่งเสริมและพัฒนาการศึกษา ทั้งในระบบและนอกระบบ
7. การเพิ่มประสิทธิภาพการบริงานของท้องถิ่น

2.4 ตัวชี้วัด

1. จำนวนของสาธารณูปโภคที่มีมาตรฐานเพิ่มขึ้น
2. จำนวนประชาชนที่ได้รับการดูแลคุณภาพชีวิตที่ดีขึ้น
3. ร้อยละที่เพิ่มขึ้นของจำนวนประชาชนที่ได้รับการดูแลเกี่ยวกับการป้องกันบรรเทาสาธารณภัยและการแก้ไขปัญหาเสพติด
4. ระดับความสำเร็จของการสนับสนุนด้านสาธารณสุขและทรัพยากรธรรมชาติและสิ่งแวดล้อมเพิ่มขึ้น
5. ระดับความสำเร็จของการสนับสนุนการประกอบอาชีพและพัฒนาอาชีพของประชาชน
6. ร้อยละของระดับความพึงพอใจของผู้รับบริการ

2.5 ค่าเป้าหมาย

1. อบต.จัดให้มีโครงสร้างพื้นฐานในด้านต่างๆ เพื่อให้บริการประชาชนได้ปีละ 8 โครงการ
2. จำนวนผู้สูงอายุ ผู้พิการ และประชาชนโดยทั่วไปที่มีสิทธิและลงทะเบียนกับอบต.เพื่อขอรับสิทธิได้รับบริการอย่างทั่วถึงทุกคน 100 เปอร์เซ็นต์
3. ประชาชนผู้ประสบสาธารณภัยมีความพึงพอใจในการแก้ไขปัญหาความเดือดร้อน ร้อยละ 80
4. ปัญหายาเสพติดที่เกิดขึ้นในพื้นที่ลดลง ร้อยละ 5 ต่อปี
5. องค์การบริหารส่วนตำบลทุ่งนทรีมีผลการปฏิบัติงานที่มีประสิทธิภาพ ร้อยละ 60

2.6 กลยุทธ์

1. สนับสนุนโครงสร้างพื้นฐานทางเศรษฐกิจ
2. พัฒนาแหล่งน้ำเพื่อการอุปโภค-บริโภค และทำการเกษตร
3. พัฒนาด้านสาธารณสุขและสาธารณสุขการ
4. ส่งเสริมและสนับสนุนด้านการศึกษา สาธารณสุข และการกีฬา
5. ส่งเสริมและพัฒนาคุณภาพชีวิตเด็ก เยาวชน สตรี ผู้สูงอายุ ผู้พิการ ผู้ยากไร้ และผู้ด้อยโอกาส
6. ส่งเสริมอาชีพให้กับประชาชน
7. ส่งเสริมและพัฒนากลุ่มองค์กรประชาชนให้มีความเข้มแข็ง
8. ป้องกัน บำบัด ฟื้นฟู ติดตามและช่วยเหลือเกี่ยวกับยาเสพติด
9. สนับสนุนด้านความปลอดภัยในชีวิตและทรัพย์สินของประชาชน
10. ส่งเสริมให้ประชาชนเข้ามามีส่วนร่วมในการพัฒนาท้องถิ่น และสร้างเครือข่ายประชาชาติไทย
11. พัฒนาและส่งเสริมด้านการเกษตร ด้านการท่องเที่ยว
12. อนุรักษ์ ฟื้นฟูทรัพยากรธรรมชาติและสิ่งแวดล้อม
13. อนุรักษ์ ฟื้นฟู สืบสานศาสนา ศิลปวัฒนธรรม จารีตประเพณี และภูมิปัญญาท้องถิ่น
14. ส่งเสริมให้ประชาชนนำแนวทางปรัชญาเศรษฐกิจพอเพียงมาใช้ในการดำเนินชีวิต
15. พัฒนาประสิทธิภาพในการปฏิบัติงานในด้านต่างๆ เพื่อให้บริการประชาชนได้อย่างทั่วถึง
16. ส่งเสริมให้ทุกภาคส่วนเข้ามามีส่วนร่วมในการปฏิบัติงานในด้านต่างๆของอบต.ภายใต้หลัก

ธรรมาภิบาล

2.7 จุดยืนทางยุทธศาสตร์

1. พัฒนาชุมชนให้น่าอยู่มีความปลอดภัย โดยได้รับการสาธารณสุขด้านโครงสร้างพื้นฐานที่จำเป็นเพื่อความสะดวก รวดเร็ว และรองรับการขยายตัวของชุมชนและเศรษฐกิจ
2. พัฒนาระบบการศึกษา ส่งเสริมและสนับสนุนกิจกรรมสำคัญทางศาสนา อนุรักษ์ ศิลปวัฒนธรรมท้องถิ่นให้คงอยู่สืบไป
3. ส่งเสริมและพัฒนาศักยภาพคนและความเข้มแข็งของชุมชนในการพึ่งตนเองตามหลักปรัชญาของเศรษฐกิจพอเพียง
4. กำจัดขยะมูลฝอยสิ่งปฏิกูลและมลภาวะสิ่งแวดล้อมในท้องถิ่นอย่างมีระบบและมีความยั่งยืน

5. อบต.มีการบริหารจัดการภาครัฐที่ดีและมีส่วนร่วมจากทุกภาคส่วน

องค์การบริหารส่วนตำบลบือระได้กำหนดจุดยืนทางยุทธศาสตร์การเสริมสร้างความมั่นคงด้านอาชีพ และรายได้แก่ผู้มีรายได้น้อย การพัฒนาคุณภาพของคนเพื่อสร้างโอกาสการมีงานทำและยกระดับคุณภาพชีวิตตามหลักปรัชญาเศรษฐกิจพอเพียงและการคุ้มครองความปลอดภัยในชีวิตและทรัพย์สินของประชาชน การปรับปรุงด้านโครงสร้างพื้นฐานเพื่อรองรับการขยายตัวทางเศรษฐกิจในอนาคต

2.8 ความเชื่อมโยงของยุทธศาสตร์ในภาพรวม

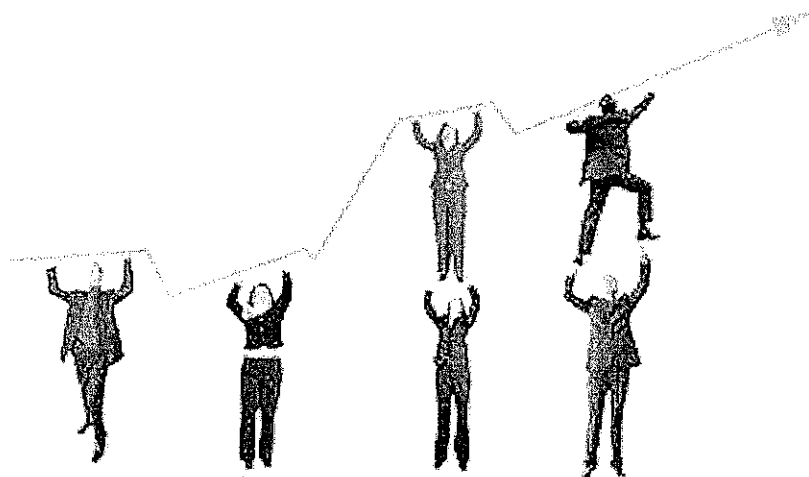
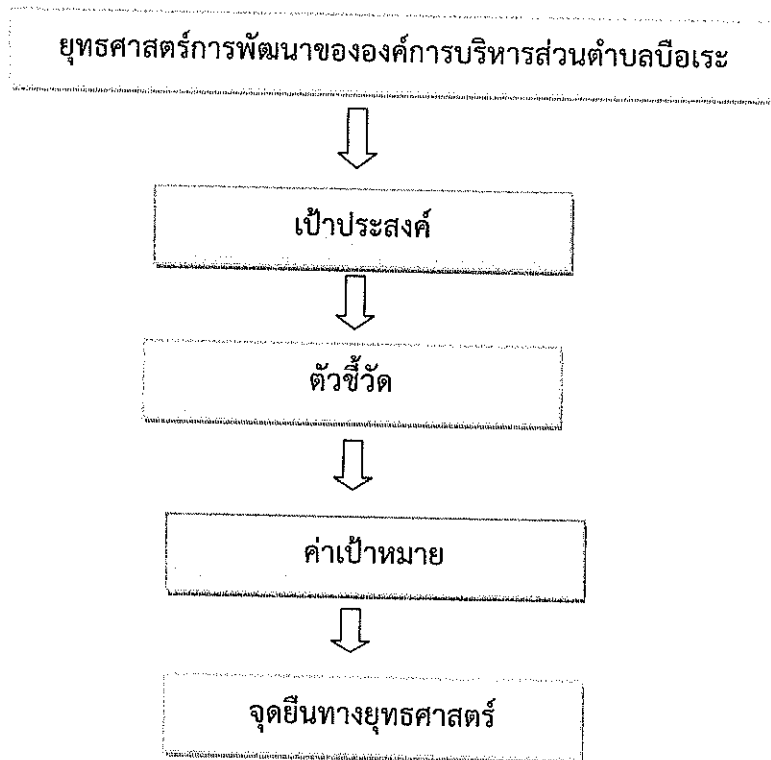

3. การวิเคราะห์เพื่อพัฒนาท้องถิ่น

3.1 การวิเคราะห์กรอบการจัดทำยุทธศาสตร์ขององค์กรปกครองส่วนท้องถิ่น

ในการจัดทำแผนพัฒนาท้องถิ่นสี่ปีของอบต.ได้ใช้การวิเคราะห์ SWOT Analysis/Demand (Demand Analysis)/Global Demand และ Trend ปัจจัยและสถานการณ์การเปลี่ยนแปลงที่มีผลต่อการพัฒนา อย่างน้อยต้องประกอบด้วย การวิเคราะห์ศักยภาพด้านเศรษฐกิจ ด้านสังคม ด้านทรัพยากรธรรมชาติและสิ่งแวดล้อม ซึ่งมีรายละเอียดดังนี้

1.จุดแข็ง (S : Strength)

- ประชาชนมีส่วนร่วมและอยู่กันอย่างพื่ออย่างนื่อง
- ประชาชนมีที่ดินทำกินเป็นของตนเอง
- มีการปลูกข้าว/พืชไร่
- มีตลาดจำหน่ายสินค้าทางการเกษตร
- อยู่ใกล้ถนนสายหลัก
- สภาพดินอุดมสมบูรณ์
- สภาพภูมิประเทศสวยงาม

2. จุดอ่อน (W : Weakness)

- ขาดแหล่งน้ำขนาดใหญ่เพื่อการเกษตร
- ประชาชนขาดความรู้ในการประกอบอาชีพ
- ผลผลิตทางการเกษตรล้นตลาดราคาตกต่ำ
- โครงสร้างพื้นฐานยังไม่ครอบคลุมการคมนาคมในหมู่บ้านไม่สะดวก
- ผู้ปกครองบางส่วนนำเด็กไปศึกษาต่อในจังหวัด

3.โอกาส (O : Opportunity)

- องค์กรบริหารส่วนตำบลมีรายได้เพิ่มขึ้น
- ได้รับการสนับสนุนจากหน่วยงานที่เกี่ยวข้องในการแก้ไขปัญหาการผลิตตกต่ำ
- สามารถขยายตลาดกระจายผลผลิตสู่ภูมิภาคอินโดจีนด้านชายแดนเพื่อบ้าน
- ศูนย์จำหน่ายสินค้าเกษตรมีแนวโน้มการขยายตลาด

4. อุปสรรค (T : Threat)

- มีคู่แข่งด้านผลผลิตทางการเกษตรชนิดเดียวกันในจังหวัดใกล้เคียง
- ราคาต้นทุนการผลิตมีแนวโน้มสูงขึ้น
- การเปลี่ยนแปลงภูมิอากาศของโลก ส่งผลให้ภูมิอากาศแปรปรวน ก่อให้เกิดการ

เปลี่ยนแปลงในระบบนิเวศ ภัยพิบัติทางธรรมชาติ

➤ สื่อไร้พรมแดน ก่อให้เกิดการเปลี่ยนด้านสังคมและวัฒนธรรมนำไปสู่วิกฤตทางศีลธรรมและปัญหาสังคมโดยเฉพาะปัญหาเด็กและเยาวชน

3.2 การประเมินสถานการณ์สภาพแวดล้อมภายนอกที่เกี่ยวข้อง

ในการจัดทำแผนพัฒนาท้องถิ่นของอบต.นั้น ได้ทำการประเมินสถานการณ์สภาพแวดล้อมภายนอกที่เกี่ยวข้อง ซึ่งมีรายละเอียดดังนี้

ผลการวิเคราะห์ปัญหาและความต้องการของประชาชนในท้องถิ่นตามประเด็นการพัฒนาท้องถิ่นประกอบด้วย ขอบข่ายและปริมาณของปัญหา พื้นที่เป้าหมาย กลุ่มเป้าหมาย และคาดการณ์แนวโน้มในอนาคต

ผลการพัฒนา อบต. ตามแผนพัฒนาท้องถิ่นสี่ปี (พ.ศ.2561 – 2564) ที่ยังเป็นปัญหาและอยู่ในความต้องการของประชาชน ที่ต้องปรับปรุงแก้ไขต่อไปมีดังนี้

1. ด้านโครงสร้างพื้นฐาน

ด้านโครงสร้างพื้นฐาน และการให้บริการสาธารณะภายในเขตองค์การบริหารส่วนตำบลบือระยังคงเป็นปัญหาหลักต่อความต้องการของประชาชนในพื้นที่ ซึ่งปัจจัยหลักในการพัฒนาโครงสร้างพื้นฐานก็คือด้านงบประมาณ ดังนั้น องค์การบริหารส่วนตำบลบือระ ซึ่งเป็นองค์กรปกครองท้องถิ่นจำเป็นอย่างยิ่งที่จะต้องบริหารงบประมาณที่มีอยู่อย่างจำกัดแก้ปัญหาโครงสร้างพื้นฐานให้เหมาะสมและเป็นธรรมอย่างที่สุดส่วนอีกปัญหาที่สำคัญและจำเป็นจะต้องวางแผนรองรับความเจริญเติบโตทั้งด้านเศรษฐกิจและการขยายตัวของชุมชนเพราะไม่มีการวางแผนรองรับการเจริญเติบโตในอนาคต องค์การบริหารส่วนตำบลบือระ ต้องให้ความสำคัญเพื่ออนาคตจะไม่ประสบปัญหาหรือประสบกับปัญหาที่ไม่รุนแรงมากนัก

ขอบเขตและปริมาณของปัญหา พื้นที่เป้าหมาย กลุ่มเป้าหมาย

1. เส้นทางคมนาคม ส่วนใหญ่เส้นทางคมนาคมภายในหมู่บ้านมีสภาพเป็นหลุมเป็นบ่อและถนนที่ไม่มีไหล่ทางถนนแคบเป็นเหตุให้หากมีรถสัญจรสวนกันจะเกิดความรู้สึกไม่สะดวก ซึ่งมีปริมาณของยานพาหนะผ่านไปมามากพอสมควร
2. ทางระบายน้ำ ลำคลอง บางแห่งยังมีสภาพแคบและตื้นเขินมีวัชพืชปกคลุม ท่อระบายน้ำยังถูกน้ำกัดเซาะพังทลายต้องแก้ไขปัญหาทุกปี และบางแห่งท่อระบายน้ำเล็กทำให้การระบายน้ำในช่วงฤดูน้ำหลากไม่ทันทำให้เกิดปัญหาน้ำท่วมขัง
3. ไฟฟ้าและแสงสว่าง ในเขตองค์การบริหารส่วนตำบลบือระ บ้างพื้นที่ไฟฟ้าแสงสว่างยังไม่เพียงพอทำให้เกิดความไม่ปลอดภัยในการสัญจรไปมาในเวลากลางคืน
4. ระบบประปาหมู่บ้าน มีระบบประปาทุกหมู่บ้านการผลิตน้ำเพื่ออุปโภค บริโภค เพียงพอต่อความต้องการของประชาชน แต่ระบบประปาบางหมู่บ้านระบบกรองน้ำชำรุด ไม่สามารถใช้ในการอุปโภค บริโภคได้
5. แหล่งน้ำเพื่อการอุปโภคบริโภคและการเกษตร อาศัยการขุดเจาะบ่อบาดาลและจากแหล่งน้ำตามธรรมชาติ ซึ่งแหล่งน้ำธรรมชาติมี ยังประสบปัญหาในเรื่องการทำที่เก็บน้ำต้องใช้งบประมาณสูงและฝ่ายทั้งสองแห่งยังขึ้นกับชลประทานทำให้องค์การบริหารส่วนตำบลบือระ ไม่สามารถเข้าไปบริหารได้อย่างเต็มที่

6. การโทรคมนาคมและการสื่อสาร ระบบการสื่อสารในปัจจุบันส่วนใหญ่ชาวบ้านจะใช้โทรศัพท์มือถือในการติดต่อสื่อสาร ส่วนการโทรคมนาคม ระบบอินเทอร์เน็ตมีบริการฟรีที่องค์การบริหารส่วนตำบลบือระ แต่ในภายในหมู่บ้านส่วนใหญ่จะติดไว้ให้ลูกหลานตนเองที่กำลังเรียนหนังสือได้ใช้เฉพาะครัวเรือนกับการบริการของ TOT และของ TT&T เป็นต้น

การคาดการณ์แนวโน้มในอนาคต

ปัญหาด้านโครงสร้างพื้นฐานสามารถพัฒนาหรือแก้ไข ปรับปรุงได้ โดยการจัดหาเงินงบประมาณให้สามารถตอบสนองต่อความต้องการของประชาชน และในส่วนของพื้นที่ เขตติดต่อกับตำบลข้างเคียง หรือโครงการ/กิจกรรมที่เกี่วกันศึกษา จะนำแนวทางการจัดทำแผนและประสานแผนพัฒนา เพื่อดำเนินการของงบประมาณสนับสนุนจากหน่วยงานที่เกี่ยวข้อง

ความต้องการของประชาชน

1. ก่อสร้าง ปรับปรุง เส้นทางคมนาคมให้สะดวก ทั้งถึงและครอบคลุมทุกหมู่บ้าน
2. ก่อสร้างท่อลอดเหลี่ยม และวางท่อระบายน้ำเพื่อแก้ไขปัญหาน้ำท่วมขัง
3. ขยายเขตไฟฟ้าให้ครบทุกครัวเรือน และขยายเขตไฟฟ้าสาธารณะให้ครอบคลุมทุกพื้นที่
4. ขุดลอกตะกอนทราย และวัชพืชน้ำฝายน้ำล้น ขุดลอกคลอง
5. จัดหาแหล่งกักเก็บน้ำ และจัดหาเครื่องกรองน้ำสะอาด ในการอุปโภค บริโภค
6. สนับสนุนปัจจัยในการผลิต
7. สนับสนุนเงินทุนหมุนเวียนในการประกอบอาชีพแก่ประชาชน
8. สนับสนุนอาชีพเสริมและการพัฒนาอาชีพ
9. สนับสนุนงบประมาณในการลงทุน
10. จัดให้มีการอบรมเพื่อสร้างจิตสำนึกในการคัดแยกขยะการทิ้งขยะอย่างถูกวิธีเพื่อการอนุรักษ์ทรัพยากรธรรมชาติและสิ่งแวดล้อม
11. สนับสนุนให้มีกิจกรรมการอนุรักษ์ทรัพยากรธรรมชาติและสิ่งแวดล้อม

2. ด้านเศรษฐกิจ

ปัญหา

ในด้านเศรษฐกิจนั้นองค์การบริหารส่วนตำบลบือระยังต้องพึ่งพาระบบเศรษฐกิจแบบเกษตรกรรมเป็นส่วนใหญ่ส่วนอาชีพอื่นเช่น ค้าขาย ธุรกิจรับเหมา ข้าราชการ รัฐวิสาหกิจ ยังถือเป็นส่วนน้อย เมื่อเทียบการทำงานทำสวนในภาพรวมแล้ว การรวมกลุ่มของชุมชนยังไม่มี ความเข้มแข็ง ขาดความร่วมมือ ความสามัคคี การประสานงาน ผลผลิตของชุมชนมีตลาดรองรับน้อย เพราะขาดการประชาสัมพันธ์ และไม่มีการจดทะเบียนเครื่องหมายให้เป็นมาตรฐาน / รวมทั้งเครื่องหมาย อย.ของผลิตภัณฑ์

ในด้านศักยภาพในการบริหารงานการแก้ปัญหาขององค์การบริหารส่วนตำบลบือระ ยังต้องอาศัยงบประมาณในการแก้ไขปัญหาต่างๆเช่น ปัญหาโครงสร้างพื้นฐานปัญหาด้านสังคม ปัญหาล้างน้ำ ปัญหาระบบน้ำประปา ปัญหาการเกษตรปัญหาเศรษฐกิจ ปัญหาไม่มีแหล่งจ้างงานภายในชุมชนปัญหาประชาชนไม่มีอาชีพเสริม ฯลฯซึ่งปัญหาที่กล่าวมา ถือเป็นปัญหาเร่งด่วนบางปัญหาจำเป็นอย่างยิ่งที่จะต้องอาศัยความร่วมมือจากหน่วยงานอื่นพร้อมทั้งยังต้องอาศัยงบประมาณที่มีอยู่ที่ค่อนข้างจะจำกัดเพื่อ

บริการจัดการปัญหาให้เกิดประโยชน์เป็นฐานในด้านเศรษฐกิจกระตุ้นการใช้จ่ายการลงทุนภายในท้องถิ่นองค์การบริหารส่วนตำบลบือระ ให้ขยายตัวมากขึ้นในอนาคต

ขอบเขตและปริมาณของปัญหา พื้นที่เป้าหมาย กลุ่มเป้าหมาย ประชาชนส่วนใหญ่ในเขตองค์การบริหารส่วนตำบลบือระ มีอาชีพหลัก คือ การทำนา ทำสวนยางพารา และบ้างหมู่ปลูกผักสวนครัว รองลงมาเป็นอาชีพ ประมงและรับจ้าง ขอบเขตและปริมาณของปัญหา หรือกลุ่มเป้าหมาย ก็ยังเป็นกลุ่มเกษตรกรเป็นส่วนใหญ่ ฉะนั้น ประสานขอความร่วมมือจากหน่วยงานที่มีความเชี่ยวชาญในการพัฒนาภาคการเกษตร การแปรรูปผลิตภัณฑ์ทางการเกษตรมาให้ความรู้ และส่งเสริมให้มีการร่วมกลุ่มของชุมชนในการสร้างอาชีพเสริมต่อไป

การคาดการณ์แนวโน้มในอนาคต ภาคการเกษตร เป็นสิ่งสำคัญยิ่งที่จะต้องดำเนินการพัฒนาองค์การบริหารส่วนตำบลบือระ เล็งเห็นความสำคัญเป็นอย่างมาก การจัดสรรงบประมาณ การจัดทำโครงการ/กิจกรรมจะเน้นหนักในเรื่องของภาคการเกษตร อีกทั้ง การเพิ่มพูนความรู้ ให้กับเกษตรกร เป็นนโยบายที่ต้องดำเนินการในอนาคตอย่างแน่นอน

ความต้องการของประชาชน

ประชาชนในเขตองค์การบริหารส่วนตำบลบือระต้องการเครื่องมือในการแปรรูปผลิตภัณฑ์ และต้องการความรู้ในการแปรรูปผลผลิตทางการเกษตร ด้านการรวมกลุ่มและพัฒนาฝีมือ อาชีพ และสถานที่จำหน่ายผลผลิตทางการเกษตรของชุมชน

3. ด้านสังคม

ปัญหา

สังคมโดยรวมภายในองค์การบริหารส่วนตำบลบือระยังเป็นสังคมชนบท กรรณวิธีทางด้านการเกษตรยังอาศัยแรงงานคนยังเป็นสังคมระบบอุปถัมภ์ แม้จะมีการกระจายอำนาจสู่ท้องถิ่นมากขึ้นแต่ประชาชนก็ยังไม่ใช้สิทธิหน้าที่ของตนเองที่มีอยู่ตามรัฐธรรมนูญเพื่อให้การบริหารงานเป็นไปตามเจตนารมณ์ของรัฐธรรมนูญและป้องกันปัญหาที่จะเกิดขึ้นในอนาคตได้สำหรับปัญหาที่น่าจะมีผลกระทบต่อองค์การบริหารส่วนตำบลบือระ ดังนี้

1. ปัญหายาเสพติดในชุมชน
2. ปัญหาด้านการศึกษา ทำให้เกิดการว่างงาน สภาพความเป็นอยู่ในครัวเรือนและสังคมไม่ดีเท่าที่ควร
3. ปัญหาฝนแล้งและไม่มีแหล่งกักเก็บน้ำ
4. ปัญหาศิลปวัฒนธรรมและประเพณีท้องถิ่น ประเพณีไทยต่างถูกละเลยจาก

เยาวชน

5. ขาดสถานที่สำหรับการเล่นกีฬา นันทนาการ และสถานที่พักผ่อนหย่อนใจ

ปัญหาด้านสังคมที่กล่าวมาทั้งหมดจะต้องมีการประชาคมหมู่บ้านเพื่อหาแนวทางแก้ไขและป้องกันในอนาคต

ขอบเขตและปริมาณของปัญหา พื้นที่เป้าหมาย กลุ่มเป้าหมาย

1. เนื่องจากประชาชนส่วนใหญ่ได้รับสารอาหารที่มีประโยชน์ ปลอดภัย จึงทำให้ประชาชนในเขตองค์การบริหารส่วนตำบลบือระ มีอายุยืนยาว เป็นพิเศษ ฉะนั้น จึงเป็นเหตุให้จำนวนผู้สูงอายุเพิ่มมากขึ้น แต่กลับไม่มีกิจกรรมที่ส่งเสริมให้ผู้สูงอายุ สามารถใช้เวลาว่างในการมีชีวิตรอดอยู่นั้นเกิดประโยชน์อย่างสูงสุด
2. ในเขตพื้นที่ของในเขตองค์การบริหารส่วนตำบลบือระ ส่วนใหญ่มี อากาศร้อนชื้น เหมาะแก่การเกิดโรคไข้เลือดออก ต้องได้รับการควบคุมโรคไข้เลือดออก
3. เด็กและเยาวชนเสียโอกาสทางการศึกษาและการประกอบอาชีพ เนื่องจากเหตุการณ์ความไม่สงบในพื้นที่ทำให้ผู้ปกครองส่งลูกหลานไปเรียนนอกพื้นที่ อายุระหว่าง 18-35 ปี หรือไปทำงานที่อื่น ทั้งที่พื้นที่ทำการเกษตรมีมากมาย แต่ขาดแรงงานที่สำคัญในการสานต่อ สืบทอดอาชีพ
4. ปัญหาด้านยาเสพติด เป็นปัญหาที่รัฐบาลได้กำหนดให้เป็น วาระแห่งชาติ แต่ปัญหานี้กลับไม่ลดน้อยลงเลยเพราะกลุ่มเสี่ยงส่วนใหญ่ จะมาจากลูกหลานในชุมชน/หมู่บ้าน การกบปิดปัญหาหรือไม่มีข้อมูลที่แท้จริง จึงยากแก่การแก้ไข กำหนดมาตรการที่ชัดเจน

การคาดการณ์แนวโน้มในอนาคต องค์การบริหารส่วนตำบลบือระจะดำเนินการส่งเสริมและสนับสนุนทั้งทางด้านสาธารณสุข จัดวิทยากรมาอบรมให้ความรู้ ความเข้าใจ และจัดให้มีอาสาสมัครสาธารณสุขเป็นตัวแทนขององค์การบริหารส่วนตำบลบือระ คอยดูแลสอดส่องปัญหาสาธารณสุขภายในชุมชนของตนเองและประสานมายังองค์การบริหารส่วนตำบลบือระ เพื่อให้ความช่วยเหลือ และจัดให้มีโครงการด้านสาธารณสุข ลงไปยังชุมชน/หมู่บ้านต่าง ๆ อย่างทั่วถึง ส่วนในด้านการลดปัญหาต่างๆ ในเด็กและเยาวชน สิ่งสำคัญการปลูกฝังจิตสำนึกที่ดี ทั้งเรื่อง คุณธรรม จริยธรรม สามารถช่วยได้ดีและลงทุนน้อย เช่น การปลูกฝังในเรื่องเกี่ยวกับความสำคัญของหมู่บ้าน/ชุมชน ให้เด็กและเยาวชนเล็งเห็นความสำคัญในถิ่นที่อยู่ บ้านเกิด อาชีพดั้งเดิม ส่วนเรื่องของยาเสพติด หากกลุ่มนี้ได้รับรู้ถึงโทษของยาเสพติด โดยจัดอบรมทั้งทางโลก และทางธรรม ก็สามารถลดปัญหาลงได้ และการส่งเสริมจริยธรรมของเด็กและเยาวชน มีการส่งเสริมโดยการอบรมทั้งในโรงเรียน และนอกโรงเรียน การจัดตั้งสภาเด็กและเยาวชนเพื่อสร้างความตระหนักและองค์การบริหารส่วนตำบลบือระ ได้ส่งเสริมกิจกรรมด้านประเพณีและวัฒนธรรม ทั้งที่ดำเนินการเองและจัดงบประมาณอุดหนุน ด้านสถานที่พักผ่อนหย่อนใจและนันทนาการองค์การบริหารส่วนตำบลบือระ ได้ส่งเสริมกีฬาในชุมชนโดยจัดสร้างสนามกีฬาในชุมชนและสนับสนุนอุปกรณ์กีฬาในการฝึกซ้อมและแข่งขัน หรือมีการส่งตัวแทนให้เป็นนักกีฬาระดับหมู่บ้าน อำเภอ และระดับจังหวัด ก็เป็นทางเลือกที่ดี ส่วนสถานที่หรือสวนสาธารณะขององค์การบริหารส่วนตำบลบือระ จัดส่งเสริมการปลูกต้นไม้ในชุมชนและที่สาธารณะต่าง ๆ การเพิ่มพื้นที่สีเขียวในพื้นที่สาธารณะประโยชน์ ลดมลภาวะโลกร้อน ทุกอย่างเป็นสิ่งจำเป็นที่องค์การบริหารส่วนตำบลบือระต้องดำเนินการและคาดการณ์ไว้ในอนาคต

ความต้องการของประชาชน

ประชาชนต้องการมีคุณภาพชีวิตที่ดี ได้รับบริการสาธารณสุขอย่างทั่วถึง เด็ก เยาวชน ได้รับการปลูกฝังให้อยู่ในจริยธรรมมีความสนใจในประเพณีของท้องถิ่นอันดีงาม มีลูกหลานสานต่ออาชีพ เกษตรกรรมอย่างภาคภูมิใจ และสถานที่พักผ่อนหย่อนใจ สถานที่เล่นกีฬา ออกกำลังกายและนันทนาการอย่างเพียงพอและใช้พื้นที่สาธารณะประโยชน์หรือพื้นที่ว่างเปล่าให้เกิดประโยชน์สูงสุด

4. ด้านการเมือง - การบริหาร

ปัญหาด้านการเมืองและการบริหารนั้นถือว่าเป็นปัญหาสำคัญต่อการบริหารงานในท้องถิ่น โดยเฉพาะปัญหา”ชื่อเสียง” ซึ่งเป็นการทำลายระบบการเลือกตั้งซึ่งจะก่อให้เกิดปัญหาด้านต่างๆตามมามากมาย ในอนาคตปัญหาด้านการเมืองการบริหารสามารถแยกเป็นข้อๆดังนี้

1. ปัญหาประชาชนขาดความรู้ในด้านการเมือง การบริหาร
 2. ปัญหาระบบขั้นตอนในการบริหารงานขององค์การบริหารส่วนตำบลบือระ ประชาชนขาดความตระหนัก ความกระตือรือร้น ในการมีส่วนร่วมทางการเมืองการบริหารอย่างจริงจัง
 3. การส่งเสริม พัฒนาและปรับปรุงในส่วนของการจัดเก็บรายได้ขององค์การบริหารส่วนตำบลบือระไม่เพียงพอต่อการบริหารงาน
 4. ขาดบุคลากรในการทำงานเนื่องจากปัญหาความไม่สงบในสามจังหวัดชายแดนใต้
- จากทั้งหมดที่กล่าวมาถือเป็นปัญหาสำคัญที่มีผลต่อการพัฒนาองค์กรปกครองส่วนท้องถิ่นดังนั้นจึงจำเป็นต้องหาแนวทางที่ประชาชนจะต้องพัฒนาองค์กรปกครองส่วนท้องถิ่นและมีส่วนร่วมทางการเมืองการบริหารของท้องถิ่นเพื่อกำหนดทิศทางการบริหารงานด้านต่างๆให้เป็นไปตามความต้องการของท้องถิ่น

ขอบเขตและปริมาณของปัญหา พื้นที่เป้าหมาย กลุ่มเป้าหมาย

ประชาชนในเขตองค์การบริหารส่วนตำบลบือระ บางส่วนขาดความตระหนัก ความกระตือรือร้น ในการที่จะร่วมกิจกรรมทางการเมือง การบริหารงาน เช่น การประชาสังคม การเข้าร่วมประชุม อบรม หรือการให้ความรู้ ในเรื่องต่างๆ สาเหตุมาจากประชาชนในพื้นที่ประกอบอาชีพเกษตรกรรม ช่วงระยะเวลาในการทำงาน คือ 06.00 น. ถึงเวลา 18.00 น. และบางส่วนไม่ได้อยู่ในพื้นที่ ด้านการมีส่วนร่วมของประชาชนบกพร่อง ทำให้ไม่ทราบความต้องการของประชาชนอย่างแท้จริง และการบริหารงานไม่บรรลุวัตถุประสงค์ ส่วนในด้านของการปฏิบัติงานปฏิบัติหน้าที่ของบุคลากรในองค์การบริหารส่วนตำบลบือระได้ยึดหลักธรรมาภิบาล ในการปฏิบัติงาน มีความกระตือรือร้นในการทำงาน ถึงแม้ว่าจะขาดข้อจำกัดของทรัพยากร ไม่ว่าจะเป็น เงิน คน หรือส่วนอื่น ขาดการส่งเสริมพัฒนาด้านพื้นฐานของการทำงาน ด้านอุปกรณ์เครื่องมือเครื่องใช้ขององค์การบริหารส่วนตำบลบือระมีไม่เพียงพอ เนื่องจากงบประมาณในการจัดหาไม่จำกัด รายได้ขององค์การบริหารส่วนตำบลบือระมีน้อย ซึ่งไม่เพียงพอต่อการดำเนินงานพัฒนาต่างๆ รายได้ขององค์การบริหารส่วนตำบลบือระส่วนใหญ่เป็นรายได้ที่ส่วนกลางจัดสรรให้ รายได้จากการจัดเก็บเองมีน้อยเนื่องจากพื้นที่ องค์การบริหารส่วนตำบลบือระ เป็นพื้นที่เกษตรกรรม ไม่มีแหล่งเศรษฐกิจภายในเขตองค์การบริหารส่วนตำบลบือระ

การคาดการณ์แนวโน้มในอนาคต องค์การบริหารส่วนตำบลปือระ จัดให้มีการประชาสัมพันธ์ เผยแพร่ และส่งเสริมให้ประชาชนมีความสนใจในการเมืองการบริหารโดยใช้สื่อต่าง ๆ ขององค์การบริหารส่วนตำบลปือระ จัดอบรมแกนนำในชุมชน/หมู่บ้าน และส่งเสริมให้ประชาชนมีส่วนร่วมทางการเมืองการบริหารโดยการจัดตั้งกลุ่มตัวแทนของชุมชน/หมู่บ้าน ในด้านต่าง ๆ ส่วนในเรื่องบุคลากรขององค์การบริหารส่วนตำบลปือระ จัดให้มีการส่งเสริมพัฒนาระบบการทำงาน โดยการส่งอบรมอย่างต่อเนื่องเพื่อเพิ่มประสิทธิภาพและมีทัศนคติที่ดีในการทำงาน สร้างแรงจูงใจให้กับผู้ปฏิบัติงาน ทำให้มีขวัญและกำลังใจในการทำงาน และให้ทุกคนยึดถือ ปฏิบัติตามหลักธรรมาภิบาลอย่างแท้จริง ส่วนด้านการพัฒนาการจัดเก็บรายได้ จัดให้มีการประชาสัมพันธ์เกี่ยวกับการชำระภาษี การต่อใบอนุญาตต่างๆ และการปฏิบัติตามข้อบัญญัติ การปรับปรุงด้านแผนที่ภาษีให้สามารถจัดเก็บได้อย่างทั่วถึงยุติธรรมและครอบคลุมพื้นที่ทั้งหมด เร่งรัดการจัดเก็บให้ครบถ้วนตามกำหนดเวลา อีกทั้งออกข้อบัญญัติเพื่อปรับปรุงอัตราการจัดเก็บให้ทันต่อสถานการณ์ปัจจุบันและเพียงพอต่อการดำเนินการ

ความต้องการของประชาชน

1. สร้างความตระหนัก ให้ประชาชนเล็งเห็นความสำคัญ ของการมีส่วนร่วมใน ด้านการเมืองการบริหารขององค์การบริหารส่วนตำบลปือระและสนใจที่จะมีส่วนร่วมกิจกรรมทางองค์การบริหารส่วนตำบลปือระจัดขึ้น
2. ผู้บริหาร บุคลากร ขององค์การบริหารส่วนตำบลปือระ ได้รับการพัฒนาสามารถปฏิบัติงาน อย่างมีประสิทธิภาพ มีการบริการที่ดี สะดวก รวดเร็ว
3. องค์การบริหารส่วนตำบลปือระ สามารถจัดเก็บรายได้อย่างทั่วถึง และครบถ้วน เป็นธรรม เพื่อมีรายได้ให้เพียงพอต่อการบริหารงานและดำเนินโครงการ/กิจกรรมด้านต่างๆ มีการส่งเสริมและสนับสนุนกลุ่มสร้างอาชีพหรือลงทุนในโครงการ/กิจกรรม เพื่อก่อให้เกิดการสร้างงานและกระจายรายได้ อย่างยั่งยืน

5. ด้านทรัพยากรธรรมชาติและสิ่งแวดล้อม

ทรัพยากรธรรมชาติโดยภาพรวมภายในเขตองค์การบริหารส่วนตำบลปือระ ถือว่าไม่แตกต่างจากสภาพทั่วไปไม่ว่าจะเป็นสภาพภูมิอากาศสภาพพื้นที่แหล่งน้ำถือว่ามีความใกล้เคียงกันมากด้านสิ่งแวดล้อมโดยรวมภายในเขตองค์การบริหารส่วนตำบลปือระ ถือเป็นปัญหาสำคัญเช่นปัญหาการจัดเก็บขยะ ซึ่งปัญหาด้านสิ่งแวดล้อมภายในเขตองค์การบริหารส่วนตำบลปือระ ถือว่าไม่รุนแรงมากนักเพราะสภาพความเจริญเติบโตทางด้านเศรษฐกิจเป็นไปอย่างค่อยเป็นค่อยไปและการขยายตัวของชุมชนไม่มากทำให้ปัญหาด้านต่างๆไม่รุนแรงปริมาณขยะในแต่ละวันก็ไม่มากนัก เป็นปัญหาขยะของครัวเรือนดังนั้นปัญหาที่น่าจะเร่งด่วนก็จะเป็นการปรับปรุงสถานที่และวิธีการจัดขยะอย่างถูกวิธี เพื่อสิ่งแวดล้อมที่ดีภายในชุมชนสำคัญของเขตองค์การบริหารส่วนตำบลปือระ ในอนาคต

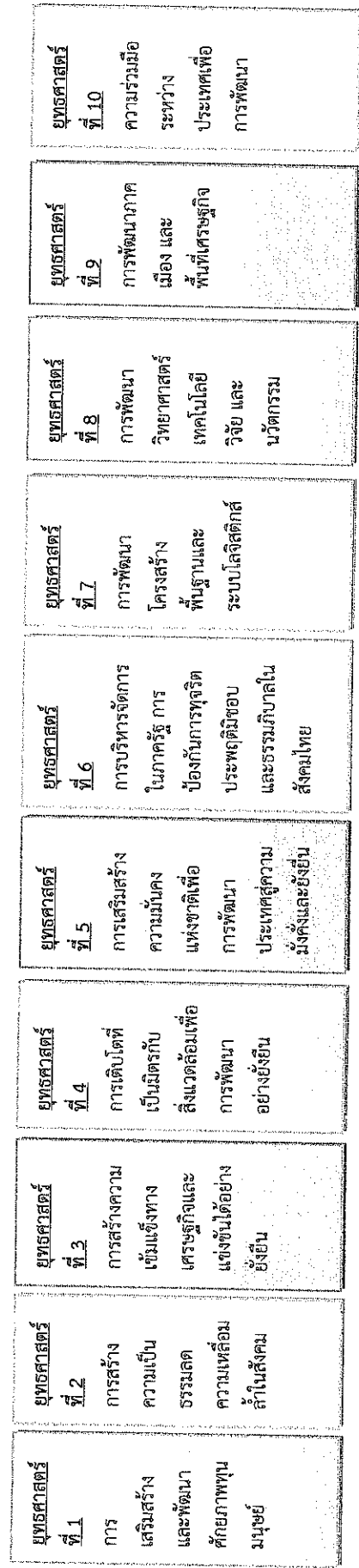

แผนพัฒนาเศรษฐกิจฉบับที่ 12

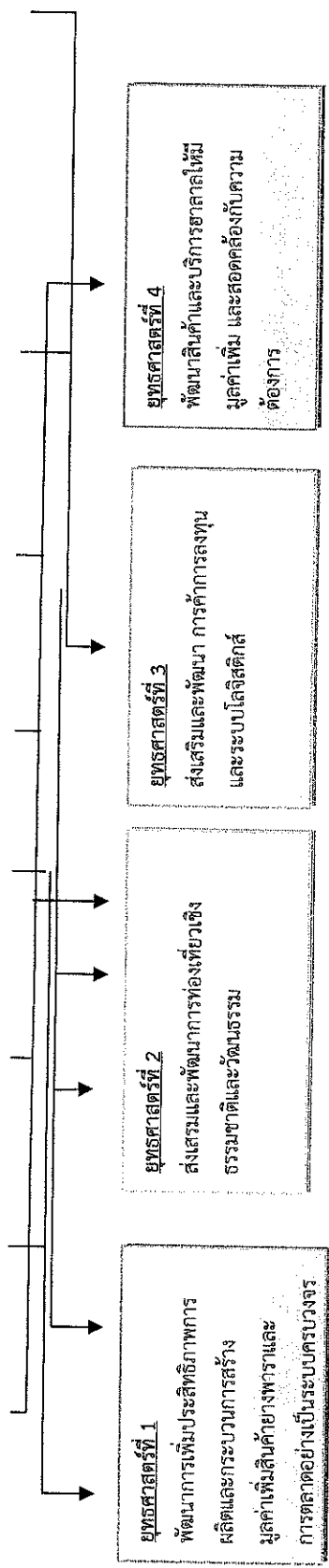

ยุทธศาสตร์กลุ่มจังหวัดชายแดนใต้

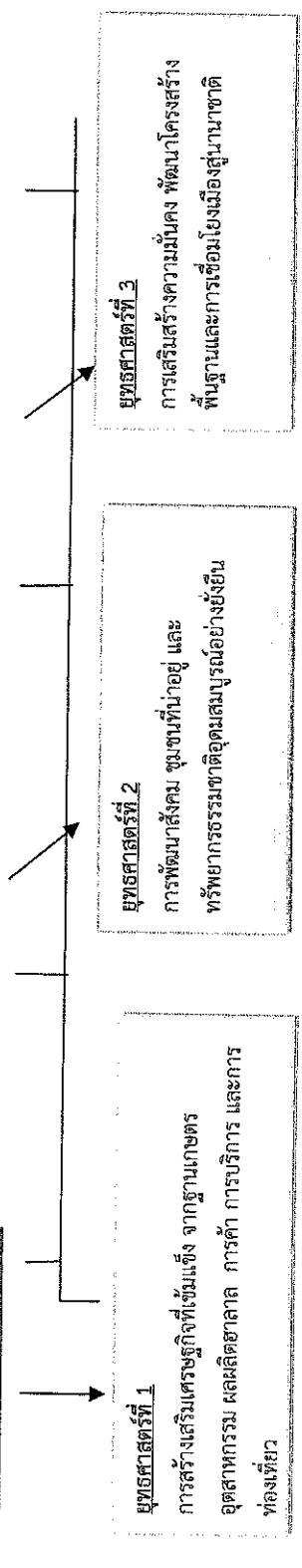

ยุทธศาสตร์จังหวัดปัตตานี

3.4 แผนผังยุทธศาสตร์ (strategic map) องค์การบริหารส่วนตำบลบือระ

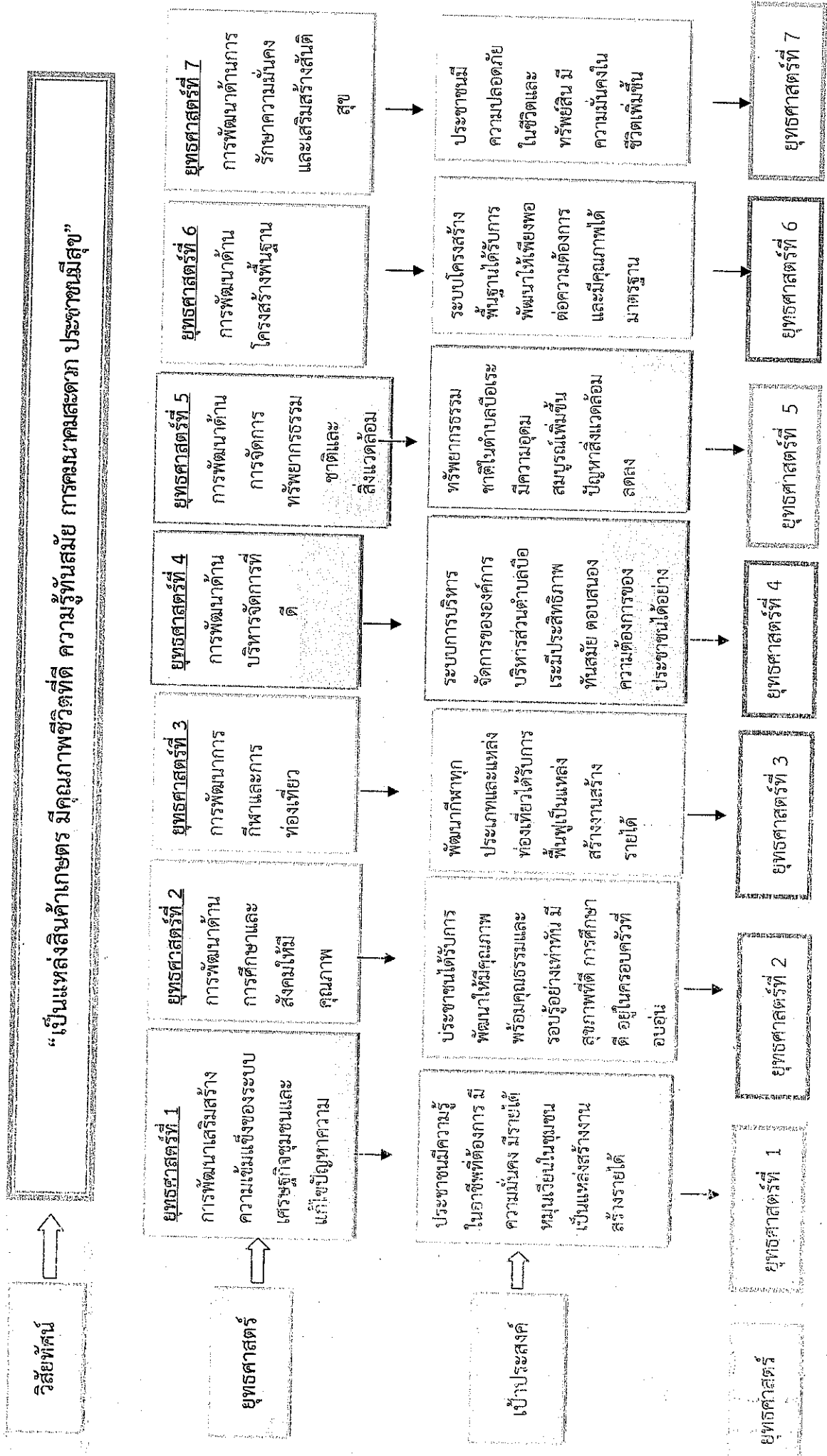

1. ยุทธศาสตร์การพัฒนาและแผนงาน

ที่	ยุทธศาสตร์	ด้าน	แผนงาน	หน่วยงานรับผิดชอบหลัก	หน่วยงานสนับสนุน
1	ยุทธศาสตร์ด้านการพัฒนาและเสริมสร้างความเข้มแข็งของระบบเศรษฐกิจชุมชนและการแก้ปัญหาความยากจน	ด้านบริการชุมชนและสังคม	1. แผนงานสร้างความเข้มแข็งของชุมชน	สำนักปลัด	องค์การบริหารส่วนตำบลบ่อไร่
		ด้านการเศรษฐกิจ	2. แผนงานเกษตร	สำนักปลัด	
2	ยุทธศาสตร์การพัฒนาด้านการศึกษาและสังคมให้มีคุณภาพ	ด้านการบริการชุมชนและสังคม	1. แผนงานการศึกษา	กองการศึกษา	
			2. แผนงานสาธารณสุข	สำนักปลัด	
			3. แผนงานสังคมสงเคราะห์	สำนักปลัด	
			4. แผนงานเคหะและชุมชน	กองช่าง	
			5. แผนงานศาสนาวัฒนธรรมและนันทนาการ	กองการศึกษา	
3	ยุทธศาสตร์การพัฒนาด้านการกีฬาและการท่องเที่ยว	ด้านการบริการชุมชนและสังคม	1. แผนงานอุตสาหกรรมและการโยธา	กองช่าง	
			2. แผนงานศาสนาวัฒนธรรมและนันทนาการ	กองการศึกษา	
4	ยุทธศาสตร์การพัฒนาด้านการบริหารจัดการที่ดี	ด้านบริหารทั่วไป	1. แผนงานบริหารงานทั่วไป	สำนักปลัด	
			2. แผนงานงบกลาง		
			3. แผนงานท้องถิ่นเข้มแข็งชุมชนน่าอยู่		
			4. แผนงานสร้างความเข้มแข็งของชุมชน	สำนักปลัด	
5	ยุทธศาสตร์การพัฒนาด้านการจัดการทรัพยากรธรรมชาติและสิ่งแวดล้อม	ด้านการเศรษฐกิจ	1. แผนงานพัฒนาทรัพยากรธรรมชาติ		
			2. แผนงานอนุรักษ์แหล่งน้ำและป่าไม้	สำนักปลัด	
6	ยุทธศาสตร์การพัฒนาด้านโครงสร้างพื้นฐาน	ด้านการบริการชุมชนและสังคม	1. แผนงานเคหะและชุมชน	กองช่าง	
			2. แผนงานอุตสาหกรรมและการโยธา		
7	ยุทธศาสตร์การพัฒนาด้านการรักษาความมั่นคงและเสริมสร้างสันติสุข	ด้านบริหารงานทั่วไป	1. แผนงานการรักษาความสงบภายใน	สำนักปลัด	
	7 ยุทธศาสตร์	4 ด้าน	13 แผนงาน	4 สำนัก/กอง	

บัญชีสรุปโครงการพัฒนา
แผนพัฒนาท้องถิ่น (พ.ศ. 2561-2565)
องค์การบริหารส่วนตำบลปือระ

แบบ ผ.01

ยุทธศาสตร์/แนวทางการพัฒนา	ปี 2561		ปี 2562		ปี 2563		ปี 2564		ปี 2565		รวม 5 ปี	
	จำนวนโครงการ	งบประมาณ (บาท)	จำนวนโครงการ	งบประมาณ (บาท)	จำนวนโครงการ	งบประมาณ (บาท)	จำนวนโครงการ	งบประมาณ (บาท)	จำนวนโครงการ	งบประมาณ (บาท)	จำนวนโครงการ	งบประมาณ (บาท)
ยุทธศาสตร์ที่ 1 ยุทธศาสตร์การพัฒนาและเสริมสร้างขีดความสามารถของระบบเศรษฐกิจชุมชนและการแก้ไขปัญหาคาความยากจน												
1.1 แผนงานสร้างความเข้มแข็งของชุมชน	1	80,000	3	160,000	6	310,000	5	250,000	5	250,000	20	1,050,000
1.2 แผนงานการเกษตร	1	20,000	1	20,000	1	20,000	3	95,000	2	60,000	8	215,000
รวม	2	100,000	4	180,000	7	330,000	8	345,000	7	310,000	28	1,265,000
ยุทธศาสตร์ที่ 2 ยุทธศาสตร์การพัฒนาด้านการศึกษาและสังคมให้มีคุณภาพ												
2.1 แผนงานการศึกษา	22	3,666,000	23	3,919,000	25	4,007,000	25	4,077,000	25	4,147,000	120	15,669,000
2.2 แผนงานบกลาง	3	3,808,000	3	4,210,000	3	4,665,000	3	4,870,000	3	5,380,000	15	17,553,000
2.3 แผนงานสาธารณสุข	3	140,000	5	160,000	9	250,000	9	260,000	9	260,000	35	810,000
2.4 แผนงานสังคมสงเคราะห์	0	0	1	10,000	2	40,000	2	40,000	2	40,000	7	90,000
2.5 แผนงานการศาสนาวัฒนธรรมและนันทนาการ	13	535,000	13	535,000	13	525,000	14	555,000	13	525,000	66	2,150,000
รวม	41	8,149,000	45	8,834,000	52	9,487,000	53	9,802,000	52	10,352,000	243	36,272,000
ยุทธศาสตร์ที่ 3 ยุทธศาสตร์การพัฒนาด้านกีฬาและการท่องเที่ยว												
3.1 แผนงานอุตสาหกรรมและการโยธา	0	0	1	2,350,000	2	460,000	1	650,000	0	0	4	3,460,000
3.2 แผนงานการศาสนาวัฒนธรรมและนันทนาการ	2	170,000	2	170,000	2	170,000	3	170,000	2	170,000	11	680,000
รวม	2	170,000	3	2,520,000	4	630,000	4	820,000	2	170,000	15	4,140,000

บัญชีสรุปโครงการพัฒนา

แผนพัฒนาท้องถิ่น (พ.ศ. 2561-2565)

แบบ ผ.01

องค์การบริหารส่วนตำบลบือระ

ยุทธศาสตร์/แนวทางการพัฒนา	ปี 2561		ปี 2562		ปี 2563		ปี 2564		ปี 2565		รวม 5 ปี	
	จำนวนโครงการ (บาท)	งบประมาณ (บาท)	จำนวนโครงการ	งบประมาณ (บาท)	จำนวนโครงการ	งบประมาณ (บาท)	จำนวนโครงการ	งบประมาณ (บาท)	จำนวนโครงการ	งบประมาณ (บาท)	จำนวนโครงการ	งบประมาณ (บาท)
ยุทธศาสตร์ที่ 4 ยุทธศาสตร์การพัฒนาการบริหารจัดการที่ดี												
4.1 แผนงานบริหารทั่วไป	4	73,000	7	93,000	8	145,000	8	145,000	8	145,000	35	456,000
4.2 แผนงานงบกลาง	4	422,000	4	422,000	4	483,000	4	500,000	4	525,000	20	1,827,000
4.3 แผนงานท้องถิ่นเข้มแข็งชุมชนอยู่	0	0	0	0	4	320,000	4	320,000	4	320,000	12	640,000
4.4 แผนงานสร้างความเข้มแข็งของชุมชน	9	305,000	9	305,000	9	305,000	9	305,000	9	305,000	45	1,220,000
รวม	17	800,000	20	820,000	25	1,253,000	25	1,270,000	25	1,295,000	112	4,143,000
ยุทธศาสตร์ที่ 5 ยุทธศาสตร์การพัฒนาด้านการจัดการทรัพยากรธรรมชาติและสิ่งแวดล้อม												
5.1 แผนงานพัฒนาทรัพยากรธรรมชาติ	0	0	0	0	3	230,000	3	230,000	3	230,000	9	460,000
5.2 แผนงานอนุรักษ์แหล่งน้ำและป่าไม้	3	130,000	3	130,000	3	130,000	3	130,000	3	130,000	15	520,000
รวม	3	130,000	3	130,000	3	130,000	3	130,000	3	130,000	15	520,000
ยุทธศาสตร์ที่ 6 ยุทธศาสตร์การพัฒนาด้านโครงสร้างพื้นฐาน												
ผ02/1 แผนงานอุตสาหกรรมและการโยธา	0	0	1	12,286,900	1	320,000	1	6,500,000	1	6,000,000	4	19,106,900
6.1 แผนงานอุตสาหกรรมและการโยธา	5	2,388,400	28	50,512,400	43	37,878,000	18	17,124,000	10	8,495,000	104	107,902,800
6.2 แผนงานคหะและชุมชน	0	0			7	6,024,000	2	900,000	1	500,000	10	6,924,000
รวม	5	2,388,400	29	62,799,300	51	44,222,000	21	24,524,000	12	14,995,000	118	133,933,700
ยุทธศาสตร์ที่ 7 ยุทธศาสตร์การพัฒนาด้านการศึกษาความมั่นคงและเสริมสร้างสันติสุข												
7.1 แผนงานงานรักษาความสงบ	3	160,000	6	230,000	8	320,000	8	320,000	8	320,000	33	1,030,000
รวม	3	160,000	6	230,000	8	320,000	8	320,000	8	320,000	33	1,030,000
รวมทั้งสิ้น	73	11,897,400	110	75,513,300	150	56,372,000	122	37,211,000	109	27,572,000	564	181,303,700

รายละเอียดโครงการพัฒนา

แผนพัฒนาท้องถิ่น (พ.ศ. 2561 - 2565)

องค์การบริหารส่วนตำบลบือระ

ก.ยุทธศาสตร์จังหวัดที่ 1 การสร้างเสริมเศรษฐกิจที่เข้มแข็ง จากฐานเกษตรอุตสาหกรรม ผลผลิตฮาลาล การค้าบริการ และการท่องเที่ยว
 ข.ยุทธศาสตร์การพัฒนาขององค์กรปกครองส่วนท้องถิ่นในเขตจังหวัด ที่1 การพัฒนาด้านเศรษฐกิจและคุณภาพชีวิตที่ดี
 ยุทธศาสตร์ที่ 1 การพัฒนาและเสริมสร้างความเข้มแข็งของระบบเศรษฐกิจชุมชนและการแก้ไขปัญหาความยากจน

1.1 แผนงานสร้างความเข้มแข็งของชุมชน

ที่	โครงการ/กิจกรรม	วัตถุประสงค์	เป้าหมาย (ผลผลิตของโครงการ)	งบประมาณ					ตัวชี้วัด(KPI)	ผลที่คาดว่าจะได้รับ	หน่วยงานที่รับผิดชอบ
				ปี 2561 (บาท)	ปี 2562 (บาท)	ปี 2563 (บาท)	ปี 2564 (บาท)	ปี 2565 (บาท)			
1.	โครงการส่งเสริมอาชีพให้กับประชาชน	เพื่อส่งเสริมอาชีพเสริมให้กับประชาชน	ประชาชนในตำบล	80,000	80,000	80,000	80,000	80,000	จำนวนผู้เข้าร่วมอบรม มีอาชีพเสริม	ประชาชนที่เข้าร่วมสามารถนำความรู้ไปประกอบอาชีพเสริมสร้างรายได้	สำนักปลัด
2.	โครงการสนับสนุนสินค้าหนึ่งตำบลหนึ่งผลิตภัณฑ์	เพื่อส่งเสริมสินค้าให้ได้มาตรฐานและเป็นที่ยอมรับมากขึ้น	ส่งเสริมกลุ่มต่างๆในตำบล	-	-	60,000	-	-	จำนวนกลุ่มเป้าหมายที่เข้าร่วม	สินค้าเป็นที่รู้จักมากขึ้นและมีคุณภาพ	สำนักปลัด

รายละเอียดโครงการพัฒนา

แผนพัฒนาท้องถิ่น (พ.ศ. 2561 - 2565)

แบบ AL02

องค์การบริหารส่วนตำบลบ่อไร่

ก.ยุทธศาสตร์จังหวัดที่ 1 การส่งเสริมเศรษฐกิจที่เข้มแข็ง จากฐานเกษตรอุตสาหกรรม ผลผลิตฮาลาล การค้าบริการ และการท่องเที่ยว

ข.ยุทธศาสตร์การพัฒนาขององค์กรปกครองส่วนท้องถิ่นในเขตจังหวัด ที่1 การพัฒนาด้านเศรษฐกิจและคุณภาพชีวิตที่ดี

ยุทธศาสตร์ที่ 1 การพัฒนาและเสริมสร้างความเข้มแข็งของระบบเศรษฐกิจชุมชนและการแก้ไขปัญหาความยากจน

1.1 แผนงานสร้างความเข้มแข็งของชุมชน

ที่	โครงการ/กิจกรรม	วัตถุประสงค์	เป้าหมาย (ผลผลิตของโครงการ)	งบประมาณ					ตัวชี้วัด(KPI)	ผลที่คาดว่าจะได้รับ	หน่วยงานที่รับผิดชอบ
				ปี 2561 (บาท)	ปี 2562 (บาท)	ปี 2563 (บาท)	ปี 2564 (บาท)	ปี 2565 (บาท)			
3.	โครงการส่งเสริมการรวมกลุ่มอาชีพในรูปแบบสหกรณ์ชุมชน	เพื่อสร้างความเข้มแข็งด้านเศรษฐกิจให้กับคนในชุมชน	ส่งเสริมกลุ่มสหกรณ์ต่างๆ ในตำบล	-	30,000	-	-	-	ร้อยละของผู้เข้าร่วมโครงการ	ชุมชนมีความเข้มแข็งด้านเศรษฐกิจด้วยคนในชุมชน	สำนักปลัด
4.	โครงการสนับสนุนการทำบุญหมัก	เพื่อให้เกษตรกรมีความรู้และสามารถผลิตปุ๋ยใช้เอง	จัดอบรมให้ความรู้แก่ทำปุ๋ยหมักแก่เกษตรกร	-	50,000	-	-	-	ร้อยละผู้เข้าร่วมอบรมมีความรู้เพิ่มขึ้น	เกษตรกรได้ใช้ปุ๋ยหมักที่มีคุณภาพราคาถูก	สำนักปลัด

รายละเอียดโครงการพัฒนา

แผนพัฒนาท้องถิ่น (พ.ศ. 2561 - 2565)

แบบ ผ.02

องค์การบริหารส่วนตำบลบือเระ

ก.ยุทธศาสตร์จังหวัดที่ 1 การส่งเสริมเศรษฐกิจที่เข้มแข็ง จากฐานเกษตรอุตสาหกรรม ผลผลิตฮาลาล การค้าบริการ การท่องเที่ยว และการท่องเที่ยว

ข.ยุทธศาสตร์การพัฒนาขององค์กรปกครองส่วนท้องถิ่นในเขตจังหวัด ที่ 1 การพัฒนาด้านเศรษฐกิจและคุณภาพชีวิตที่ดี

ยุทธศาสตร์ที่ 1 การพัฒนาและเสริมสร้างความเข้มแข็งของระบบเศรษฐกิจชุมชนและการแก้ไขปัญหาความยากจน

1.1 แผนงานสร้างความเข้มแข็งของชุมชน

ที่	โครงการ/กิจกรรม	วัตถุประสงค์	เป้าหมาย (ผลผลิตของโครงการ)	งบประมาณ					ตัวชี้วัด(KPI)	ผลที่คาดว่าจะได้รับ	หน่วยงานที่รับผิดชอบ
				ปี 2561 (บาท)	ปี 2562 (บาท)	ปี 2563 (บาท)	ปี 2564 (บาท)	ปี 2565 (บาท)			
5	โครงการส่งเสริมเกษตรกรอินทรีย์เพื่อลดสารเคมีในการเพาะปลูก	เพื่อให้เกษตรกรมีการเพาะปลูกแบบปลอดภัยต่อผู้บริโภค	ประชาชนที่ทำเกษตรในตำบลบือเระ	-	-	30,000	30,000	30,000	ร้อยละของผู้เข้าร่วมโครงการ	ประชาชนมีสุขภาพที่ดี ได้บริโภคผักปลอดสารพิษจากสารพิษจากตัวเอง และอาจจำหน่ายสร้างรายได้	สำนักงานปลัด
6	โครงการส่งเสริมการพัฒนาผลิตภัณฑ์สินค้าของกลุ่มอาชีพให้มีความสามารถมาตรฐาน	เพื่อสนับสนุนการพัฒนาผลิตภัณฑ์ในการพัฒนาผลิตภัณฑ์อย่างต่อเนื่อง	ส่งเสริมกลุ่มอาชีพต่างๆในตำบลบือเระ	-	-	50,000	50,000	50,000	กลุ่มอาชีพในตำบลบือเระมีความเข้มแข็งสามารถพัฒนาผลิตภัณฑ์ที่มีมาตรฐาน	สินค้ามีมาตรฐาน เป็นที่รู้จักมากขึ้น และมีคุณภาพที่ดี เป็นที่ยอมรับอย่างกว้างขวาง	สำนักงานปลัด

รายละเอียดโครงการพัฒนา

แผนพัฒนาท้องถิ่น (พ.ศ. 2561 - 2565)

แบบ ผ.02

องค์การบริหารส่วนตำบลบ่อไร่

ก.ยุทธศาสตร์จังหวัดที่ 1 การสร้างเสริมเศรษฐกิจที่เข้มแข็ง จากฐานเกษตรอุตสาหกรรม ผลผลิตฮาลาล การค้าบริการ และการท่องเที่ยว

ข.ยุทธศาสตร์การพัฒนาขององค์กรปกครองส่วนท้องถิ่นในเขตจังหวัดที่ 1 การพัฒนาด้านเศรษฐกิจและคุณภาพชีวิตที่ดี

ยุทธศาสตร์ที่ 1 การพัฒนาและเสริมสร้างความเข้มแข็งของระบบเศรษฐกิจชุมชนและการแก้ปัญหาความยากจน

1.1 แผนงานสร้างความเข้มแข็งของชุมชน

ที่	โครงการ/กิจกรรม	วัตถุประสงค์	เป้าหมาย (ผลผลิตของโครงการ)	งบประมาณ					ตัวชี้วัด (KPI)	ผลที่คาดว่าจะได้รับ	หน่วยงานที่รับผิดชอบ
				ปี 2561 (บาท)	ปี 2562 (บาท)	ปี 2563 (บาท)	ปี 2564 (บาท)	ปี 2565 (บาท)			
7	โครงการส่งเสริมและสนับสนุนความรู้ด้านปศุสัตว์เพื่อการสร้างรายได้เสริมให้แก่ประชาชน	เพื่อส่งเสริมสนับสนุนการทำปศุสัตว์เป็นอาชีพเสริมให้แก่กลุ่มอาชีพในตำบลบ่อไร่	กลุ่มอาชีพต่างๆในตำบลบ่อไร่	-	-	50,000	50,000	50,000	เกษตรกรในตำบลบ่อไร่มีความรู้ในการทำปศุสัตว์เพื่อเป็นรายได้เสริม	กลุ่มอาชีพมีความเป็นอยู่ที่ดีขึ้น	สำนักงานปศุสัตว์
8	โครงการฝึกอบรมให้ความรู้ด้านการผลิต การตลาด และการแปรรูปสินค้ากลุ่มอาชีพในตำบลบ่อไร่	เพื่อให้ความรู้แก่กลุ่มอาชีพในการผลิต การแปรรูป และการทำการตลาด	ส่งเสริมกลุ่มอาชีพต่างๆในตำบลบ่อไร่	-	-	40,000	40,000	40,000	ร้อยละผู้เข้าร่วมอบรมมีความรู้เพิ่มขึ้น	ผลิตภัณฑ์ของกลุ่มอาชีพในตำบลบ่อไร่เป็นที่ต้องการของตลาดและมีขนาดปริมาณการผลิต	สำนักงานปศุสัตว์
รวม	8 โครงการ		-	80,000	160,000	310,000	250,000	250,000	-	-	-

รายละเอียดโครงการพัฒนา

แผนพัฒนาท้องถิ่น (พ.ศ. 2561 - 2565)

แบบ ผ.02

องค์การบริหารส่วนตำบลบือระ

ก.ยุทธศาสตร์จังหวัดที่ 1 การสร้างเสริมเศรษฐกิจที่เข้มแข็ง จากฐานเกษตรอุตสาหกรรม ผลผลิตฮาลาล การค้าบริการ และการท่องเที่ยว
 ข.ยุทธศาสตร์การพัฒนาขององค์กรปกครองส่วนท้องถิ่นในเขตจังหวัดที่ 1 การพัฒนาด้านเศรษฐกิจและคุณภาพชีวิตที่ดี

ยุทธศาสตร์ที่ 1 การพัฒนาและเสริมสร้างชุมชนเข้มแข็งของระบบเศรษฐกิจชุมชนและการแก้ไขปัญหาคาชงาญกจน

1.2 แผนงานการเกษตร

ที่	โครงการ/กิจกรรม	วัตถุประสงค์	เป้าหมาย (ผลผลิตของ โครงการ)	งบประมาณ					ตัวชี้วัด(KPI)	ผลที่คาดว่าจะ ได้รับ	หน่วยงานที่ รับผิดชอบ
				ปี 2561 (บาท)	ปี 2562 (บาท)	ปี 2563 (บาท)	ปี 2564 (บาท)	ปี 2565 (บาท)			
1	โครงการฝึกอบรมเกษตรกรแบบยั่งยืน	จัดฝึกอบรมให้ความรู้แก่เกษตรกร	จัดฝึกอบรมให้ความรู้แก่เกษตรกรในตำบล	-	-	-	35,000	-	ร้อยละหรือจำนวนผู้เข้าร่วมฝึกอบรมมีความรู้เพิ่มขึ้น	เกษตรกรมีความรู้เกี่ยวกับภาคเกษตร	สำนักงานปศุสัตว์
2	โครงการส่งเสริมอาชีพหลังฤดูเก็บเกี่ยว	เพื่อให้ประชาชนได้ใช้เวลาว่างหลังฤดูเก็บเกี่ยวเป็นการเพิ่มรายได้และลดรายจ่ายในครัวเรือน	ประชาชนในตำบลบือระเข้าฝึกอบรม จำนวน 30 คน	-	-	-	40,000	40,000	ร้อยละของผู้เข้าร่วมมีรายได้เพิ่มขึ้น	ประชาชนมีรายได้เพิ่มขึ้น	สำนักงานปศุสัตว์

รายละเอียดโครงการพัฒนา

แผนพัฒนาท้องถิ่น (พ.ศ. 2561 - 2565)

แบบ ผ.02

องค์การบริหารส่วนตำบลบือระ

ก. ยุทธศาสตร์จังหวัดที่ 1 การสร้างเสริมเศรษฐกิจที่เข้มแข็ง จากฐานเกษตรอุตสาหกรรม ผลผลิตฮาลาล การค้าการบริการ และการท่องเที่ยว

ข. ยุทธศาสตร์การพัฒนาขององค์กรปกครองส่วนท้องถิ่นในเขตจังหวัด ที่ 1 การพัฒนาด้านเศรษฐกิจและคุณภาพชีวิตที่ดี

ยุทธศาสตร์ที่ 1 การพัฒนาและเสริมสร้างความเข้มแข็งของระบบเศรษฐกิจชุมชนและการแก้ไขปัญหาความยากจน

1.2 แผนงานการเกษตร

ที่	โครงการ/กิจกรรม	วัตถุประสงค์	เป้าหมาย (ผลผลิตของ โครงการ)	งบประมาณ					ตัวชี้วัด(KPI)	ผลที่คาดว่าจะ ได้รับ	หน่วยงานที่ รับผิดชอบ
				ปี 2561 (บาท)	ปี 2562 (บาท)	ปี 2563 (บาท)	ปี 2564 (บาท)	ปี 2565 (บาท)			
3	โครงการส่งเสริม สนับสนุนการ ดำเนินงานตาม หลักปรัชญาของ เศรษฐกิจพอเพียง	เพื่อพัฒนาด้าน การเกษตรแบบ พอเพียงตาม แนวทฤษฎีใหม่	เกษตรกรใน ตำบลบือระ เกี่ยวกับกร ดำเนินงานตาม หลักปรัชญา เศรษฐกิจพอเพียง	20,000	20,000	20,000	20,000	20,000	ร้อยละหรือ จำนวนผู้เข้าร่วม ฝึกอบรมมี ความรู้เพิ่มมาก ขึ้น	เกษตรกรมี ความรู้ตาม ทฤษฎีใหม่	สำนักงานที่ รับผิดชอบ
รวม	3 โครงการ		-	20,000	20,000	20,000	95,000	60,000	-	-	-

รายละเอียดโครงการพัฒนา

แผนพัฒนาท้องถิ่น (พ.ศ. 2561 - 2565)

แบบ ผ.02

องค์การบริหารส่วนตำบลบ่อไร่

ก.ยุทธศาสตร์จังหวัดที่ 2 การพัฒนาสังคม ชุมชนที่น่ายอยู่ และทรัพยากรธรรมชาติอุดมสมบูรณ์อย่างยั่งยืน
 ข.ยุทธศาสตร์การพัฒนาขององค์กรปกครองส่วนท้องถิ่นในเขตจังหวัดที่ 4 พัฒนาด้านสังคมและความมั่นคง

ยุทธศาสตร์ที่ 2 การพัฒนาด้านการศึกษาและสังคมให้มีความก้าวหน้า

2.1 แผนงานการศึกษา

ที่	โครงการ/กิจกรรม	วัตถุประสงค์	เป้าหมาย (ผลผลิตของ โครงการ)	งบประมาณ					ตัวชี้วัด(KPI)	ผลที่คาดว่าจะได้รับ	หน่วยงาน รับผิดชอบ
				ปี 2561 (บาท)	ปี 2562 (บาท)	ปี 2563 (บาท)	ปี 2564 (บาท)	ปี 2565 (บาท)			
1	โครงการสนับสนุนอาหารเสริม(นม) สพฐ.	เพื่อพัฒนาสุขภาพร่างกายให้แข็งแรง	โรงเรียนบ้านบ่อไร่และโรงเรียนบ้านบ่อไร่จริง	730,000	800,000	826,000	850,000	870,000	ร้อยละของนักเรียนที่ได้รับอาหารเสริมนม	นักเรียนมีสุขภาพอนามัยที่แข็งแรง	กองการศึกษา
2	โครงการสนับสนุนอาหารเสริม(นม)ศูนย์พัฒนาเด็กเล็ก	เพื่อพัฒนาสุขภาพร่างกายให้แข็งแรง	เด็กนักเรียนศูนย์พัฒนาเด็กเล็กบ้านบ่อไร่	70,000	112,000	112,000	130,000	150,000	ร้อยละของเด็กที่ได้รับอาหารเสริม(นม)	เด็กนักเรียนศพด.มีสุขภาพอนามัยที่แข็งแรง	กองการศึกษา
3	โครงการสนับสนุนค่าใช้จ่ายการบริหารสถานศึกษา	เพื่อจ่ายเป็นค่าอาหารกลางวันให้กับนักเรียนศูนย์พัฒนาเด็กเล็กบ้านบ่อไร่	ค่าอาหารกลางวันนักเรียน ศพด.จำนวน 45 คน	239,000	280,000	358,000	380,000	400,000	ร้อยละของเด็กศพด.ได้รับสารอาหาร	เด็กได้รับสารอาหารที่เหมาะสมครบ 5 หมู่ มีคุณภาพชีวิตที่ดี	กองการศึกษา

องค์การบริหารส่วนตำบลบ่อไร่

ก.ยุทธศาสตร์จังหวัดที่ 2 การพัฒนาสังคม ชุมชนที่นำอยู่ และทรัพยากรธรรมชาติอุดมสมบูรณ์อย่างยั่งยืน
 ข.ยุทธศาสตร์การพัฒนาขององค์กรปกครองส่วนท้องถิ่นในเขตจังหวัดที่ 4 พัฒนาด้านสังคมและความมั่นคง

ยุทธศาสตร์ที่ 2 การพัฒนาด้านการศึกษาและสังคมให้มีคุณภาพ

2.1 แผนงานการศึกษา

ที่	โครงการ/กิจกรรม	วัตถุประสงค์	เป้าหมาย (ผลผลิตของ โครงการ)	งบประมาณ					ตัวชี้วัด(KPI)	ผลที่คาดว่าจะได้รับ	หน่วยงาน รับผิดชอบ
				ปี 2561 (บาท)	ปี 2562 (บาท)	ปี 2563 (บาท)	ปี 2564 (บาท)	ปี 2565 (บาท)			
4	โครงการวันแม่แห่งชาติ เพื่อเด็กได้รับรู้และ เห็นความสำคัญของ บุพการี	เพื่อให้เด็กได้รับรู้และ เห็นความสำคัญของ บุพการี	จำนวนเด็กและ ผู้ปกครอง จำนวน 90 คน	10,000	10,000	10,000	10,000	10,000	จำนวนเด็กและผู้ปกครอง 90 คน	เด็กมีความกตัญญู ต่อบุพการี	กอง การศึกษา
5	โครงการปรับปรุงภูมิทัศน์ ศูนย์พัฒนาเด็กเล็ก	เพื่อปรับปรุงภูมิทัศน์ ภายในและภายนอก ศูนย์พัฒนาเด็กเล็ก	ศูนย์พัฒนาเด็ก เล็กบ้านชื้อบ่อไร่	-	100,000	-	-	-	ศูนย์พัฒนาเด็กเล็ก จำนวน 1 แห่ง	ศูนย์พัฒนาเด็กเล็กมี สภาพแวดล้อมที่ดี	กอง การศึกษา
6	โครงการพัฒนาผู้ ประกอบวิชาชีพครูสังกัด ศูนย์พัฒนาเด็กเล็ก	เพื่อพัฒนาการความรู้ และความสามารถให้แก่ ครูผู้สอนในสังกัดศูนย์ พัฒนาเด็กเล็กของ อบต.บ่อไร่	ผู้ประกอบ วิชาชีพครูใน ความรับผิดชอบ อบต.บ่อไร่	-	-	20,000	20,000	20,000	ครูผู้สอนในสังกัด ศูนย์พัฒนาเด็กเล็ก ของอบต.บ่อไร่จะมี ศักยภาพในการ สอนเพิ่มขึ้น	เด็กเล็กก่อนเข้าเรียน ได้รับความรู้ที่คิดเป็น พื้นฐานในการ พัฒนาการด้าน การศึกษาคือต่อไป	กอง การศึกษา

รายละเอียดโครงการพัฒนา

แผนพัฒนาท้องถิ่น (พ.ศ. 2561 - 2565)

แบบ ผ.02

องค์การบริหารส่วนตำบลบือระ

ก.ยุทธศาสตร์จังหวัดที่ 2 การพัฒนาสังคม ชุมชนที่นำอยู่ และทรัพยากรธรรมชาติอุดมสมบูรณ์อย่างยั่งยืน

ข.ยุทธศาสตร์การพัฒนาขององค์กรปกครองส่วนท้องถิ่นในเขตจังหวัดที่ 4 พัฒนาด้านสังคมและความมั่นคง

ยุทธศาสตร์ที่ 2 การพัฒนาด้านการศึกษาและสังคมให้มีความภาพ

2.1 แผนงานการศึกษา

ที่	โครงการ/กิจกรรม	วัตถุประสงค์	เป้าหมาย (ผลผลิตของ โครงการ)	งบประมาณ					ตัวชี้วัด(KPI)	ผลที่คาดว่าจะได้รับ	หน่วยงาน รับผิดชอบ
				ปี 2561 (บาท)	ปี 2562 (บาท)	ปี 2563 (บาท)	ปี 2564 (บาท)	ปี 2565 (บาท)			
7	โครงการสนับสนุนการจัด งานวันเด็กแห่งชาติ	ส่งเสริมให้เด็กนักเรียน กล้าแสดงออก	นักเรียนในเขต พื้นที่ตำบลบือระ และเด็กศูนย์ พัฒนาเด็กเล็ก บ้านชื้อบือแ	70,000	70,000	70,000	70,000	70,000	ร้อยละของ นักเรียนที่เข้าร่วม โครงการ	เด็กมีโอกาสแสดง ความสามารถและเกิด ความสนุกสนาน	กอง การศึกษา
8	โครงการปฐมวัยเทศบาล ผู้ปกครอง	เพื่อให้ผู้ปกครองได้รับ ข้อมูลของศูนย์พัฒนา เด็กเล็กที่บ้านชื้อบือแ	จำนวนผู้ปกครอง 45 คน	10,000	10,000	10,000	10,000	10,000	ร้อยละของ ผู้ปกครองที่เข้าร่วม	ผู้ปกครองมีส่วนร่วม ในการพัฒนาศูนย์ เด็กเล็ก	กอง การศึกษา
9	โครงการเปิดโลกทัศน์ นักเรียนศูนย์พัฒนาเด็ก เล็ก	เพื่อเพิ่มการเรียนรู้จาก สภาพแวดล้อมภายนอก ให้กับนักเรียนศพด.	เด็กและ ผู้ปกครองจำนวน 90 คน	50,000	50,000	50,000	50,000	50,000	จำนวนผู้เข้าร่วม โครงการ	เด็กได้ประสบการณ์ จากสภาพแวดล้อม ต่างถิ่น	กอง การศึกษา

องค์การบริหารส่วนตำบลบือเระ

ก.ยุทธศาสตร์จังหวัดที่ 2 การพัฒนาสังคม ชุมชนที่นำอยู่ และทรัพยากรธรรมชาติอุดมสมบูรณ์อย่างยั่งยืน

ข.ยุทธศาสตร์การพัฒนาขององค์กรปกครองส่วนท้องถิ่นในเขตจังหวัดที่ 4 พัฒนาด้านสังคมและความมั่นคง

ยุทธศาสตร์ที่ 2 การพัฒนาการศึกษาและสังคมให้มีคุณภาพ

2.1 แผนงานการศึกษา

ที่	โครงการ/กิจกรรม	วัตถุประสงค์	เป้าหมาย (ผลผลิตของ โครงการ)	งบประมาณ					ตัวชี้วัด (KPI)	ผลที่คาดว่าจะได้รับ	หน่วยงาน รับผิดชอบ
				ปี 2561 (บาท)	ปี 2562 (บาท)	ปี 2563 (บาท)	ปี 2564 (บาท)	ปี 2565 (บาท)			
10	โครงการกิจกรรมค่าย พัฒนาเด็กภาคฤดูร้อน	เพื่อส่งเสริมให้เด็กใช้เวลาว่างให้เกิดประโยชน์	จำนวนเด็ก 80 คน	80,000	80,000	80,000	80,000	80,000	จำนวนเด็กที่เข้าร่วมโครงการ	ช่วงปิดภาคเรียน เด็กมีกิจกรรมที่ สร้างสรรค์	กอง การศึกษา
11	โครงการแข่งขันกีฬาศูนย์ พัฒนาเด็กเล็ก	เพื่อให้เด็กได้มีการ พัฒนาด้านร่างกายและ สร้างความสามัคคี เข้าร่วม	จัดการแข่งขัน กีฬาโดยมีเด็ก และผู้ปกครอง เข้าร่วม	30,000	30,000	30,000	30,000	30,000	จำนวนเด็กและ ผู้ปกครองที่เข้าร่วม โครงการ	เด็กมีสุขภาพ ร่างกายที่แข็งแรง และมีความรักความ สามัคคีกัน	กอง การศึกษา
12	โครงการสภายุโรปครัว ของศูนย์พัฒนาเด็กเล็ก	เพื่อส่งเสริมสถาบัน ครอบครัว	จัดโครงการ จำนวน 1 ครั้ง	20,000	20,000	20,000	20,000	20,000	จำนวนครอบครัวที่ เข้าร่วมโครงการ	ครอบครัวมีความรัก มีความอบอุ่น	กอง การศึกษา

รายละเอียดโครงการพัฒนา
แผนพัฒนาท้องถิ่น (พ.ศ. 2561 - 2565)

แบบ ผ.02

องค์การบริหารส่วนตำบลบึงอีระ

ก.ยุทธศาสตร์จังหวัดที่ 2 การพัฒนาสังคม ชุมชนที่นำอยู่ และทรัพยากรธรรมชาติอุดมสมบูรณ์อย่างยั่งยืน
ข.ยุทธศาสตร์การปกครองส่วนท้องถิ่นในเขตจังหวัดที่ 4 พัฒนาด้านสังคมและความมั่นคง
ยุทธศาสตร์ที่ 2 การพัฒนาด้านการศึกษาและสังคมให้มีความก้าวหน้า

2.1 แผนงานการศึกษา

ที่	โครงการ/กิจกรรม	วัตถุประสงค์	เป้าหมาย (ผลผลิตของ โครงการ)	งบประมาณ					ตัวชี้วัด(KPI)	ผลที่คาดว่าจะได้รับ	หน่วยงาน รับผิดชอบ
				ปี 2561 (บาท)	ปี 2562 (บาท)	ปี 2563 (บาท)	ปี 2564 (บาท)	ปี 2565 (บาท)			
13	โครงการครอบครัว สัมพันธ์สามัคคี	เพื่อให้ผู้ปกครองได้รู้จัก การส่งเสริมพัฒนาการ ให้กับเด็กเล็ก	เด็ก/ผู้ปกครอง	10,000	10,000	10,000	10,000	10,000	จำนวนผู้เข้าร่วม โครงการ	เด็กนักเรียนศพด.มี การพัฒนาการที่ เหมาะสมกับวัย	กอง การศึกษา
14	โครงการส่งเสริมสุขภาพ ฟันดี	เพื่อส่งเสริมให้เด็กเล็กมี สุขภาพในช่องปากที่ ดี/แก้ปัญหาฟันผุ	เด็กศพด.พร้อม ผู้ปกครองจำนวน 90 คน	15,000	15,000	15,000	15,000	15,000	จำนวนผู้เข้าร่วม โครงการ	เด็กเล็กมีสุขภาพ ในช่องปากดีขึ้น และลดปัญหาฟันผุ ในเด็กเล็ก	กอง การศึกษา
15	โครงการส่งเสริมสุขภาพ และอนามัยเด็กปฐมวัย ศพด.	เพื่อให้เด็กปฐมวัยได้ ทราบถึงความสำคัญ ของสุขภาพและอนามัย ของตนเอง	จำนวนเด็กศพด. จำนวน 40 คน	30,000	30,000	30,000	30,000	30,000	จำนวนเด็กที่เข้า ร่วมโครงการ	เด็กปฐมวัยในศูนย์ พัฒนาเด็กเล็กมี ความรู้ความเข้าใจ ในการดูแลสุขภาพ อนามัย	กอง การศึกษา

องค์การบริหารส่วนตำบลบือระ

ก.ยุทธศาสตร์จังหวัดที่ 2 การพัฒนาสังคม ชุมชนที่นำอยู่ และทรัพยากรธรรมชาติอุดมสมบูรณ์อย่างยั่งยืน

ข.ยุทธศาสตร์การพัฒนาขององค์กรปกครองส่วนท้องถิ่นในเขตจังหวัดที่ 4 พัฒนาด้านสังคมและความมั่นคง

ยุทธศาสตร์ที่ 2 การพัฒนาด้านการศึกษาและสังคมให้มีความ

2.1 แผนงานการศึกษา

ที่	โครงการ/กิจกรรม	วัตถุประสงค์	เป้าหมาย (ผลผลิตของ โครงการ)	งบประมาณ					ตัวชี้วัด(KPI)	ผลที่คาดว่าจะได้รับ	หน่วยงาน รับผิดชอบ
				ปี 2561 (บาท)	ปี 2562 (บาท)	ปี 2563 (บาท)	ปี 2564 (บาท)	ปี 2565 (บาท)			
16	โครงการอบรมให้ความรู้ เรื่องการส่งเสริมความ ฉลาดทางอารมณ์ในเด็ก ปฐมวัย	เพื่อให้เด็กมีความฉลาด สามารถควบคุมอารมณ์ จำนวน 80 คน	เด็กศพด.และ ผู้ปกครอง	25,000	25,000	25,000	25,000	25,000	จำนวนผู้เข้าร่วม โครงการ	ผู้ปกครองมีความรู้ ส่งเสริมให้เด็กเรียนมี ความฉลาดทาง อารมณ์	กอง การศึกษา
17	โครงการจัดการเรียนการ สอนนักเรียนศูนย์พัฒนาฯ	เพื่อเป็นค่าใช้จ่ายใน การจัดซื้อสื่อการเรียน การสอนให้นักเรียน ศูนย์พัฒนาฯ	จำนวนนักเรียน 45 คน	80,000	80,000	80,000	80,000	80,000	ร้อยละของ นักเรียนศูนย์พัฒนา เด็กเล็กที่ได้รับสื่อ การเรียน	ศูนย์พัฒนาเด็กเล็กมี การเรียนการสอน	กอง การศึกษา

รายละเอียดโครงการพัฒนา

แผนพัฒนาท้องถิ่น (พ.ศ. 2561 - 2565)

องค์การบริหารส่วนตำบลบ่อระ

- ก. ยุทธศาสตร์จังหวัดที่ 2 การพัฒนาสังคม ชุมชนที่นำอยู่ และทรัพยากรธรรมชาติอุดมสมบูรณ์อย่างยั่งยืน
- ข. ยุทธศาสตร์การพัฒนาขององค์การปกครองส่วนท้องถิ่นในเขตจังหวัดที่ 4 พัฒนาด้านสังคมและความมั่นคง
- ยุทธศาสตร์ที่ 2 การพัฒนาด้านการศึกษาและสังคมให้มีความภาพ

2.1 แผนงานการศึกษา

ที่	โครงการ/กิจกรรม	วัตถุประสงค์	เป้าหมาย (ผลผลิตของโครงการ)	งบประมาณ					ตัวชี้วัด(KPI)	ผลที่คาดว่าจะได้รับ	หน่วยงานรับผิดชอบ
				ปี 2561 (บาท)	ปี 2562 (บาท)	ปี 2563 (บาท)	ปี 2564 (บาท)	ปี 2565 (บาท)			
18	โครงการกิจกรรมสถานสัมพันธไมตรีระหว่างครูผู้สอน รืออาตี กับเด็กและผู้ปกครอง	เพื่อสร้างความสัมพันธ์อันดีระหว่างครูผู้สอน กับเด็กและผู้ปกครอง	จัดกิจกรรมบนเวทีโดยมีเด็กและผู้ปกครองเข้าร่วมจำนวน 120 คน	40,000	40,000	40,000	40,000	40,000	จำนวนผู้เข้าร่วมโครงการ	ครูผู้สอน เด็กและผู้ปกครองมีส่วนร่วมสร้างความรักความสามัคคี	กองการศึกษา
19	โครงการจัดการเรียนการสอนแบบกิริออาตี	เพื่อให้เด็กได้เรียนรู้ؤلุกรอาานอย่างถูกต้อง	เด็กเรียนกิริออาตีจำนวน 100 คน	290,000	290,000	290,000	290,000	290,000	จำนวนเด็กที่เข้าร่วมเรียนกิริออาตี	เด็กกอนกอรอาานถูกต้องตามหลักจิตวิทยา	กองการศึกษา
20	โครงการอบรมเพิ่มศักยภาพครูผู้สอนกิริออาตี	เพื่อให้ครูผู้สอนกิริออาตีสามารถพัฒนาความรู้และทักษะในการจัดการเรียนรู้อ่านอิลถูรอาานแบบกิริออาตี	ครูผู้สอนกิริออาตีในตำบล จำนวน 40 คน	-	-	40,000	40,000	40,000	จำนวนผู้เข้าร่วมโครงการ	ครูสามารถนำความรู้ความเข้าใจมาพัฒนาประชาชนในตำบลบ่อระได้	กองการศึกษา

องค์การบริหารส่วนตำบลบ่อระ

ก.ยุทธศาสตร์จังหวัดที่ 2 การพัฒนาสังคม ชุมชนที่นำอยู่ และทรัพยากรธรรมชาติอุดมสมบูรณ์อย่างยั่งยืน

ข.ยุทธศาสตร์การพัฒนาขององค์กรปกครองส่วนท้องถิ่นในเขตจังหวัดที่ 4 พัฒนาด้านสังคมและความมั่นคง

ยุทธศาสตร์ที่ 2 การพัฒนาด้านการศึกษาและสังคมให้มีความ

2.1 แผนงานการศึกษา

ที่	โครงการ/กิจกรรม	วัตถุประสงค์	เป้าหมาย (ผลผลิตของโครงการ)	งบประมาณ					ตัวชี้วัด (KPI)	ผลที่คาดว่าจะได้รับ	หน่วยงานรับผิดชอบ
				ปี 2561 (บาท)	ปี 2562 (บาท)	ปี 2563 (บาท)	ปี 2564 (บาท)	ปี 2565 (บาท)			
21	โครงการฝึกอบรมให้ความรู้ การเรียนอัลกุรอานแบบกัลออติให้กับประชาชนในพื้นที่ตำบลบ่อระ	เพื่อให้ประชาชนได้รับการความรู้ในการเรียนอัลกุรอาน	ประชาชนในตำบลบ่อระ จำนวน 30 คน	30,000	30,000	30,000	30,000	30,000	ประชาชนในตำบลบ่อระสนใจ เข้าร่วมโครงการเพื่อการเรียนรู้อัลกุรอาน	ผู้ที่ผ่านการฝึกอบรมได้ความรู้และนำไปใช้ในการอ่านอัลกุรอานต่อไปได้	กองการศึกษา
22	โครงการค่ายภาษาอังกฤษ พหุเพลิน (English Camp is fun)	เพื่อส่งเสริมให้เด็กและเยาวชนมีทักษะทางภาษาอังกฤษและสามารถนำไปใช้ให้เกิดประโยชน์ได้	จัดอบรมสนทนาภาษาอังกฤษ 1 ปีละครั้ง	70,000	70,000	70,000	70,000	70,000	เด็กและเยาวชนที่เข้ารับการอบรมมีทักษะภาษาอังกฤษเพิ่มขึ้น	เด็กและเยาวชนมีทักษะความรู้ ภาษาอังกฤษ สามารถสื่อสารได้เบื้องต้น	กองการศึกษา

รายละเอียดโครงการพัฒนา

แผนพัฒนาท้องถิ่น (พ.ศ. 2561 - 2565)

แบบ ผ.02

องค์การบริหารส่วนตำบลบือเระ

ก.ยุทธศาสตร์จังหวัดที่ 2 การพัฒนาสังคม ชุมชนที่นำอยู่ และทรัพยากรธรรมชาติอุดมสมบูรณ์อย่างยั่งยืน

ข.ยุทธศาสตร์การพัฒนาขององค์กรปกครองส่วนท้องถิ่นในเขตจังหวัดที่ 4 พัฒนาด้านสังคมและความมั่นคง

ยุทธศาสตร์ที่ 2 การพัฒนาด้านการศึกษาและสังคมให้มีคุณภาพ

2.1 แผนงานการศึกษา

ที่	โครงการ/กิจกรรม	วัตถุประสงค์	เป้าหมาย (ผลผลิตของโครงการ)	งบประมาณ					ตัวชี้วัด (KPI)	ผลที่คาดว่าจะได้รับ	หน่วยงานรับผิดชอบ
				ปี 2561 (บาท)	ปี 2562 (บาท)	ปี 2563 (บาท)	ปี 2564 (บาท)	ปี 2565 (บาท)			
23	โครงการอาหารกลางวัน ศูนย์พัฒนาเด็กเล็ก	เพื่อให้เด็กมีอาหารกลางวันรับประทาน	จัดอาหารกลางวันให้เด็กที่เข้าเรียนในศูนย์พัฒนาเด็กเล็ก	147,000	147,000	147,000	147,000	147,000	เด็กในศูนย์พัฒนาเด็กเล็กมีอาหารรับประทานอย่างเพียงพอ	เด็กเล็กอ่อนวัยเรียนมีสุขภาพแข็งแรงได้ รับประทานอาหารที่มีประโยชน์	กองการศึกษา
24	โครงการสนับสนุนค่าใช้จ่ายในการบริหารสถานศึกษาสำหรับ ศพด.	เพื่อเด็กปฐมวัยได้รับการอุปการณการเรียนรู้ เครื่องแบบและสำหรับกิจกรรมการพัฒนาการศึกษา	นักเรียน 30 คน	90,000	90,000	90,000	90,000	90,000	พัฒนาการของเด็ก หลังจากจบการ เรียนมีพัฒนาการที่ ดีขึ้น	การจัด ประสบการณ์มีสื่อที่ เพียงพอสามารถ พัฒนาเด็กได้ครบ ทุกด้าน	กอง การศึกษา

ก.ยุทธศาสตร์จังหวัดที่ 2 การพัฒนาสังคม ชุมชนที่นำอยู่ และทรัพยากรธรรมชาติอุดมสมบูรณ์อย่างยั่งยืน
ข.ยุทธศาสตร์การพัฒนารองครอของจังหวัดที่ 4 พัฒนาด้านสังคมและความมั่นคง

ยุทธศาสตร์ที่ 2 การพัฒนาด้านการศึกษาและสังคมให้มีความ

2.1 แผนงานการศึกษา

ที่	โครงการ/กิจกรรม	วัตถุประสงค์	เป้าหมาย (ผลผลิตของ โครงการ)	งบประมาณ					ตัวชี้วัด(KPI)	ผลที่คาดว่าจะได้รับ	หน่วยงาน รับผิดชอบ
				ปี 2561 (บาท)	ปี 2562 (บาท)	ปี 2563 (บาท)	ปี 2564 (บาท)	ปี 2565 (บาท)			
25	โครงการสนับสนุนศพด. ของอปท. ในเขตพื้นที่ จังหวัดชายแดนใต้ เพื่อ จัดหาสื่อการเรียนการ สอน ซึ่งสัญลักษณ์ของ ความเป็นชาติ	เพื่อจัดหาสื่อการเรียน การสอนเชิงสัญลักษณ์ ส่งเสริมให้เกิดจิตสำนึก ต่อความเป็นชาติ ให้แก่นักเรียน ศพด.	นักเรียน 30 คน	-	10,000	10,000	10,000	10,000	ร้อยละของเด็ก นักเรียนได้รับการ สนับสนุนสื่อการ เรียนการสอนเชิง สัญลักษณ์	เด็กนักเรียน ศพด.มี สื่อการสอนเชิง สัญลักษณ์ความเป็น ชาติ	กอง การศึกษา
26	โครงการอุดหนุนอาหาร กลางวัน	เพื่อส่งเสริมพัฒนาการ ของเด็กด้านร่างกาย และสติปัญญา	โรงเรียนบ้านบือ ระและโรงเรียน บ้านบึงยี่ริง	1,530,000	1,530,000	1,544,000	1,550,000	1,560,000	ร้อยละของ นักเรียนที่ได้รับ อาหารกลางวัน	เด็กได้รับสารอาหาร ครบ 5 หมู่	กอง การศึกษา
รวม	27 โครงการ		-	3,666,000	3,919,000	4,007,000	4,077,000	4,147,000	-	-	-

รายละเอียดโครงการพัฒนา

แผนพัฒนาท้องถิ่น (พ.ศ. 2561 - 2565)

แบบ ผ.02

องค์การบริหารส่วนตำบลบือระ

ก.ยุทธศาสตร์จังหวัดที่ 2 การพัฒนาสังคม ชุมชนที่น่ายกย่อง และทรัพยากรธรรมชาติอุดมสมบูรณ์อย่างยั่งยืน
 ข.ยุทธศาสตร์การพัฒนาขององค์กรปกครองส่วนท้องถิ่นในเขตจังหวัดที่ 4 พัฒนาด้านสังคมและคุณภาพมนุษย์
 ยุทธศาสตร์ที่ 2 การพัฒนาด้านการศึกษาและสังคมให้มีความก้าวหน้า

๒.๒ แผนงานงบกลาง

ที่	โครงการ/กิจกรรม	วัตถุประสงค์	เป้าหมาย (ผลผลิตของโครงการ)	งบประมาณ					ตัวชี้วัด(KPI)	ผลที่คาดว่าจะได้รับ	หน่วยงานรับผิดชอบ
				ปี 2561 (บาท)	ปี 2562 (บาท)	ปี 2563 (บาท)	ปี 2564 (บาท)	ปี 2565 (บาท)			
1	โครงการสงเคราะห์เบี้ยยังชีพผู้สูงอายุ	เพื่อจัดบริการสวัสดิการทางสังคมด้านผู้สูงอายุ	ผู้สูงอายุในเขตตำบลบือระได้รับการช่วยเหลือ	2,900,000	3,200,000	3,400,000	3,500,000	3,900,000	จำนวนผู้สูงอายุที่ได้รับเบี้ยยังชีพ	ผู้สูงอายุได้รับเงินสงเคราะห์เบี้ยยังชีพ	สำนักปลัด.
2	โครงการสงเคราะห์เบี้ยยังชีพคนพิการ	เพื่อให้ผู้พิการได้รับการช่วยเหลือดูแล	ผู้พิการในเขตตำบลบือระได้รับการช่วยเหลือ	850,000	950,000	1,200,000	1,300,000	1,400,000	จำนวนผู้พิการที่ได้รับเบี้ยยังชีพ	ผู้พิการได้รับเงินสงเคราะห์เบี้ยยังชีพ	สำนักปลัด
3	โครงการสมทบกองทุนหลักประกันสุขภาพตำบลบือระ	เพื่อสนับสนุนค่าใช้จ่ายในการบริหารหรือพัฒนากองทุนหลักประกันสุขภาพในระดับท้องถิ่นหรือพื้นที่	สมทบกองทุนหลักประกันสุขภาพเพื่อสนับสนุนค่าใช้จ่ายในการบริหารหรือพัฒนากองทุน	58,000	60,000	65,000	70,000	80,000	จำนวนเงินสมทบกองทุน สปสช.	ป้องกันโรคและสร้าง ป้องกันโรคและสร้าง แผนสุขภาพชุมชนที่ มีประสิทธิภาพ	สำนักปลัด
รวม		3โครงการ	-	3,808,000	4,210,000	4,665,000	4,870,000	5,380,000	-	-	-

รายละเอียดโครงการพัฒนา

แผนพัฒนาท้องถิ่น(พ.ศ. 2561 - 2565)

องค์การบริหารส่วนตำบลบึงระ

ก.ยุทธศาสตร์จังหวัดที่ 2 การพัฒนาสังคม ชุมชนที่ยั่งยืน และทรัพยากรธรรมชาติอุดมสมบูรณ์อย่างยั่งยืน

ข.ยุทธศาสตร์การพัฒนาขององค์กรปกครองส่วนท้องถิ่นในเขตจังหวัดที่ 4 พัฒนาด้านสังคมและความเข้มแข็ง

ยุทธศาสตร์ที่ 2 การพัฒนาด้านการศึกษาและสังคมให้มีความก้าวหน้า

2.3 แผนงานสาธารณสุข

ที่	โครงการ/กิจกรรม	วัตถุประสงค์	เป้าหมาย (ผลผลิตของ โครงการ)	งบประมาณ					ตัวชี้วัด(KPI)	ผลที่คาดว่าจะได้รับ	หน่วยงาน รับผิดชอบ
				ปี 2561 (บาท)	ปี 2562 (บาท)	ปี 2563 (บาท)	ปี 2564 (บาท)	ปี 2565 (บาท)			
1	โครงการจัดกิจกรรม รณรงค์และป้องกัน พาหะนำโรค	เพื่อลดการแพร่ระบาด ของเชื้อนำโรค	จัดกิจกรรมรณรงค์ ในแต่ละหมู่บ้าน	-	-	20,000	20,000	20,000	จำนวนผู้ติดเชื้อลด น้อยลง และ ประชาชนสามารถ ดูแลและเข้าใจผู้ติด เชื้อเพิ่มขึ้น	ลดปัญหาการ เจ็บป่วยจากพาหะ นำโรค	สำนักปลัด
2	โครงการติดตั้งตู้ยา ประจำหมู่บ้าน	เพื่อให้ประชาชนมีความ สะดวกในการรับบริการ ขั้นพื้นฐานเวลาเจ็บป่วย	ติดตั้งแต่ละหมู่บ้าน ทั้ง 4 หมู่บ้าน จำนวน 4 จุด	-	-	40,000	40,000	40,000	จำนวนแห่งที่มีการ ติดตั้งตู้ยาประจำ หมู่บ้าน	ประชาชนมีความ สะดวกเวลาเจ็บป่วย	สำนักปลัด
3	โครงการฝึกอบรม ส่งเสริม การลดปริมาณ ขยะ การทิ้ง การคัดแยก ขยะและการกำจัดขยะ อย่างถูกวิธี	เพื่อให้ประชาชนทราบ ถึงปัญหา ผลกระทบที่ เกิดจากขยะและวิธีการ ลดปริมาณขยะในชุมชน	ประชาชนหมู่ที่ 1-4	40,000	40,000	40,000	40,000	40,000	จำนวนผู้เข้าร่วม โครงการสามารถ กำจัดขยะได้อย่างถูกวิธี	ประชาชนทราบถึง ปัญหาและ ผลกระทบที่เกิดจาก ขยะและมีความรู้ วิธีการลดปริมาณขยะ	สำนักปลัด

รายละเอียดโครงการพัฒนา

แผนพัฒนาท้องถิ่น(พ.ศ. 2561 - 2565)

องค์การบริหารส่วนตำบลบ่อไร่

ก.ยุทธศาสตร์จังหวัดที่ 2 การพัฒนาสังคม ชุมชนที่นำอยู่ และทรัพยากรธรรมชาติอุดมสมบูรณ์อย่างยั่งยืน
 ข.ยุทธศาสตร์การพัฒนาขององค์กรปกครองส่วนท้องถิ่นในเขตจังหวัดที่ 4 พัฒนาด้านสังคมและความมั่นคง
 ยุทธศาสตร์ที่ 2 การพัฒนาด้านการศึกษาและสังคมให้มีความก้าวหน้า

2.3 แผนงานสาธารณสุข

ที่	โครงการ/กิจกรรม	วัตถุประสงค์	เป้าหมาย (ผลผลิตของ โครงการ)	งบประมาณ					ตัวชี้วัด(KPI)	ผลที่คาดว่าจะได้รับ	หน่วยงาน รับผิดชอบ
				ปี 2561 (บาท)	ปี 2562 (บาท)	ปี 2563 (บาท)	ปี 2564 (บาท)	ปี 2565 (บาท)			
4	โครงการรณรงค์ ส่งเสริมการรักษา ความสะอาด การลด ปริมาณขยะในพื้นที่	เพื่อส่งเสริมความสะอาด และปลูกจิตสำนึก รักษา ความสะอาดให้แก่ ประชาชนในพื้นที่	ประชาชนในตำบลบ่อ ไร่จำนวน 30 คน	-	-	10,000	10,000	10,000	ประชาชนในพื้นที่ อบต.บ่อไร่ ได้รับ ความรู้และนำไปใช้ใน การจัดการขยะ ครัวเรือน	ปริมาณขยะใน ครัวเรือนลดลง ประชาชนจัดการ ขยะอย่างถูก สุขลักษณะ	สำนักปลัด
5	โครงการสัตว์ปลอดโรค คนปลอดภัย จากโรค พิษสุนัขบ้า	เพื่อป้องกันแก้ไขปัญหา โรคพิษสุนัขบ้าในพื้นที่ ตามพระปณิธาน ศาสตราจารย์ดร.สมเด็จ พระเจ้าอยู่หัวบรมโกศ เจ้าฟ้า จุฬาราชมนตรี	สัตว์เลี้ยง ในครัวเรือน แมว สุนัข ถึง ที่มี โอกาสเสี่ยงต่อการติด เชื้อ	20,000	20,000	20,000	20,000	20,000	สัตว์เลี้ยงที่เป็นพาหะ นำโรคได้รับการฉีด วัคซีนป้องกันโรค ร้อยละ 95 ของสัตว์ ทั้งหมดในพื้นที่	สัตว์เลี้ยงปลอดจาก เชื้อพิษสุนัขบ้า	สำนักปลัด
6	โครงการบิกคลีนนิ่งเดย์ Big Cleaning Day	เพื่อส่งเสริมความสะอาด และปลูกจิตสำนึก รักษา ความสะอาด	บุคลากรในอบต.	-	10,000	10,000	10,000	10,000	บุคลากรมีจิตสำนึกที่ดี ในการรักษาความ สะอาด	บุคลากรมีส่วนร่วม ในการส่งเสริมความ สะอาด	สำนักปลัด

รายละเอียดโครงการพัฒนา

แผนพัฒนาท้องถิ่น(พ.ศ. 2561 - 2565)

แบบ ผ.02

องค์การบริหารส่วนตำบลบึงอระ

ก.ยุทธศาสตร์จังหวัดที่ 2 การพัฒนาสังคม ชุมชนที่น่ายุ และทรัพยากรธรรมชาติอุดมสมบูรณ์อย่างยั่งยืน

ข.ยุทธศาสตร์การพัฒนาขององค์กรปกครองส่วนท้องถิ่นในเขตจังหวัดที่ 4 พัฒนาด้านสังคมและความมั่นคง

ยุทธศาสตร์ที่ 2 การพัฒนาด้านการศึกษาและสังคมให้มีคุณภาพ

2.3 แผนงานสาธารณสุข

ที่	โครงการ/กิจกรรม	วัตถุประสงค์	เป้าหมาย (ผลผลิตของ โครงการ)	งบประมาณ					ตัวชี้วัด(KPI)	ผลที่คาดว่าจะได้รับ	หน่วยงาน รับผิดชอบ
				ปี 2561 (บาท)	ปี 2562 (บาท)	ปี 2563 (บาท)	ปี 2564 (บาท)	ปี 2565 (บาท)			
7	โครงการป้องกันและ แก้ไขปัญหาโรคเอดส์	เพื่อป้องกันแก้ไขปัญหาโรค เอดส์ให้แก่เด็กและเยาวชน ให้รู้จักวิธีป้องกัน	เด็กและเยาวชน ตำบลบึงอระ	-	10,000	10,000	10,000	10,000	เด็กและเยาวชนมี ความรู้ในการป้องกัน โรคเอดส์	เด็กและเยาวชนรู้จัก วิธีป้องกันโรคเอดส์ที่ ถูกต้อง	สำนักปลัด
8	โครงการพระราชดำริ ด้านสาธารณสุข	เพื่อส่งเสริมให้ประชาชนใน ชุมชนมีสุขภาพที่ดีด้วยการ สนับสนุนกิจกรรมเกี่ยวกับ การดูแลสุขภาพ	ประชาชนในตำบลบึง อระ หมู่ที่ 1-4	80,000	80,000	80,000	80,000	ผู้เข้าร่วมโครงการมี ความรู้ในการดูแล สุขภาพ	ประชาชนในตำบลมี สุขภาพที่ดี ลดการ เสี่ยงต่อการเป็นโรค ประจำตัวต่างๆ	สำนักปลัด	
9	โครงการจัดซื้อวัสดุ วิทยาศาสตร์หรือ การแพทย์	เพื่อใช้ในการจัดซื้อวัสดุ ทางการแพทย์ เช่น แอลกอฮอล์ ออกซิเจน เวชภัณฑ์ และเครื่องมือที่ จำเป็นต่อใช้ในการปฏิบัติ งานด้านการทดสอบ สารเคมี หรือสารเสพติด	จัดซื้อวัสดุทางการแพทย์ เช่น แอลกอฮอล์ ออกซิเจน เวชภัณฑ์ และเครื่องมือ ชุด ตรวจสารเสพติด ประเภทต่างๆ ฯลฯ	-	-	20,000	30,000	การจัดซื้อวัสดุอุปกรณ์ เวชภัณฑ์ เคมีภัณฑ์ ชุดตรวจสารเสพติด ประเภทต่างๆ เพื่อใช้ ในการปฏิบัติงานใน พื้นที่	สามารถตรวจสอบ สารเคมี สารเสพติด ต่างๆ เพื่อลดการใช้ สารเสพติด หรือ สารเคมีที่เป็น อันตรายต่อ ประชาชนในพื้นที่	สำนักปลัด	
รวม	9 โครงการ		-	140,000	160,000	250,000	260,000	260,000	-	-	-

รายละเอียดโครงการพัฒนา
แผนพัฒนาท้องถิ่น (พ.ศ. 2561 - 2565)
องค์การบริหารส่วนตำบลบือระ

ก.ยุทธศาสตร์จังหวัดที่ 2 การพัฒนาสังคม ชุมชนที่นำอยู่ และทรัพยากรธรรมชาติอุดมสมบูรณ์อย่างยั่งยืน
ข.ยุทธศาสตร์การพัฒนาขององค์กรปกครองส่วนท้องถิ่นในเขตจังหวัดที่ 4 พัฒนาด้านสังคมและความมั่นคง
ยุทธศาสตร์ที่ 2 การพัฒนาด้านการศึกษาและสังคมให้มีคุณภาพ

๒.๔ แผนงานสังคมสงเคราะห์

ที่	โครงการ/กิจกรรม	วัตถุประสงค์	เป้าหมาย (ผลผลิตของ โครงการ)	งบประมาณ					ตัวชี้วัด(KPI)	ผลที่คาดว่าจะ ได้รับ	หน่วยงาน รับผิดชอบ
				ปี 2561 (บาท)	ปี 2562 (บาท)	ปี 2563 (บาท)	ปี 2564 (บาท)	ปี 2565 (บาท)			
1	โครงการจัดซื้อ หนังสือพิมพ์ ประจำหมู่บ้าน	เพื่อส่งเสริมการอ่าน ให้กับคนในชุมชนและ รับรู้ข้อมูลข่าวสาร	จัดซื้อหนังสือพิมพ์ ให้กับหมู่บ้าน จำนวน 4 แห่ง	-	-	30,000	30,000	30,000	จำนวน หมู่บ้านที่ ได้รับ หนังสือพิมพ์	ประชาชนมี หนังสือพิมพ์ให้ อ่านและรับรู้ ข้อมูลข่าวสารที่ ทันต่อเหตุการณ์	กอง การศึกษา

รายละเอียดโครงการพัฒนา

แผนพัฒนาท้องถิ่น (พ.ศ. 2561 - 2565)

องค์การบริหารส่วนตำบลบ่อไร่

แบบ ผ.02

- ก.ยุทธศาสตร์จังหวัดที่ 2 การพัฒนาสังคม ชุมชนที่นำอยู่ และทรัพยากรธรรมชาติอุดมสมบูรณ์อย่างยั่งยืน
- ข.ยุทธศาสตร์การพัฒนาขององค์กรปกครองส่วนท้องถิ่นในเขตจังหวัดที่ 4 พัฒนาด้านสังคมและความมั่นคง
ยุทธศาสตร์ที่ 2 การพัฒนาด้านการศึกษาและสังคมให้มีคุณภาพ

๒.๔ แผนงานสังคมสงเคราะห์

ที่	โครงการ/กิจกรรม	วัตถุประสงค์	เป้าหมาย (ผลผลิตของ โครงการ)	งบประมาณ					ตัวชี้วัด (KPI)	ผลที่คาดว่าจะ ได้รับ	หน่วยงาน รับผิดชอบ
				ปี 2561 (บาท)	ปี 2562 (บาท)	ปี 2563 (บาท)	ปี 2564 (บาท)	ปี 2565 (บาท)			
2	โครงการส่งเสริม ให้ความรู้ด้าน สุขภาพแก่ ผู้ด้อยโอกาส	เพื่อการพัฒนาคุณภาพ ชีวิตผู้ด้อยโอกาส	ผู้ด้อยโอกาสและ เด็กกำพร้าใน ตำบลบ่อไร่	-	10,000	10,000	10,000	10,000	ผู้ด้อยโอกาส และเด็กกำพร้า มีชีวิตที่ดีขึ้น	ผู้ด้อยโอกาสและ เด็กกำพร้ามีการ พัฒนาคุณภาพชีวิต	สำนักปลัด
รวม	2 โครงการ		-	0.00	10,000.00	40,000.00	40,000.00	40,000.00	-	-	-

รายละเอียดโครงการพัฒนา
แผนพัฒนาท้องถิ่น (พ.ศ. 2561 - 2565)

แบบ ผ.02

องค์การบริหารส่วนตำบลบือระ
ก.ยุทธศาสตร์จังหวัดที่ 2 การพัฒนาสังคม ชุมชนที่นำอยู่ และทรัพยากรธรรมชาติอุดมสมบูรณ์อย่างยั่งยืน
ข.ยุทธศาสตร์การพัฒนาขององค์กรปกครองส่วนท้องถิ่นในเขตจังหวัด ที่ 4 พัฒนาด้านสังคมและความมั่นคง
ยุทธศาสตร์ที่ 2 การพัฒนาด้านการศึกษาและสังคมให้มีคุณภาพ

2.5 แผนงานการศึกษาวัฒนธรรมและนันทนาการ

ที่	โครงการ/กิจกรรม	วัตถุประสงค์	เป้าหมาย (ผลผลิตของ โครงการ)	งบประมาณ					ตัวชี้วัด(KPI)	ผลที่คาดว่าจะได้รับ	หน่วยงาน รับผิดชอบ
				ปี 2561 (บาท)	ปี 2562 (บาท)	ปี 2563 (บาท)	ปี 2564 (บาท)	ปี 2565 (บาท)			
1	โครงการจัดงานวัน ท้องถิ่นไทย	เพื่อให้ความสำคัญของการ จัดกิจกรรมวันท้องถิ่นไทย ขององค์กรปกครองส่วน ท้องถิ่น	จัดงานวันท้องถิ่น ไทย จัดกิจกรรมที่ แสดงถึงอัตลักษณ์ ภูมิปัญญาท้องถิ่น	20,000	20,000	20,000	20,000	20,000	ร้อยละผู้เข้าร่วม โครงการมีความ พึงพอใจ	ได้เสริมสร้างความ สามัคคีให้กับ บุคลากรท้องถิ่น	กอง การศึกษา
2	โครงการตลาดสินค้าสัมพันธ์	เพื่อสร้างความสัมพันธ์ที่ดี และสร้างความสามัคคี ระหว่างหน่วยงานของรัฐ เอกชนและประชาชน ใน การจัดกิจกรรมงานตลาด สัมพันธ์	ศูนย์ตลาดเก่าใน ตำบลบือระ จำนวน 4 ศูนย์	60,000	60,000	60,000	60,000	60,000	จำนวนเด็ก นักเรียนที่เข้าร่วม โครงการ	นักเรียนตลาดเก่าเกิด ความสามัคคี ระหว่างหน่วยงาน ของรัฐ เอกชนและ ประชาชน	กอง การศึกษา

องค์การบริหารส่วนตำบลบือระ

ก. ยุทธศาสตร์จังหวัดที่ 2 การพัฒนาสังคม ชุมชนที่นำอยู่ และทรัพยากรธรรมชาติอุดมสมบูรณ์อย่างยั่งยืน
 ข. ยุทธศาสตร์การพัฒนาขององค์กรปกครองส่วนท้องถิ่นในเขตจังหวัดที่ 4 พัฒนาด้านสังคมและความมั่นคง
 ยุทธศาสตร์ที่ 2 การพัฒนาด้านการศึกษาและสังคมให้มีคุณภาพ

2.5 แผนงานการศึกษาวัฒนธรรมและนันทนาการ

ที่	โครงการ/กิจกรรม	วัตถุประสงค์	เป้าหมาย (ผลผลิตของ โครงการ)	งบประมาณ					ตัวชี้วัด(KPI)	ผลที่คาดว่าจะได้รับ	หน่วยงาน รับผิดชอบ
				ปี 2561 (บาท)	ปี 2562 (บาท)	ปี 2563 (บาท)	ปี 2564 (บาท)	ปี 2565 (บาท)			
3	โครงการรอมูออน สัมพันธ์กับบือระ	เพื่อส่งเสริมการปฏิบัติตาม หลักการของศาสนาอิสลาม และสร้างความสัมพันธ์อันดี ระหว่างประชาชนกับหน่วย หน่วยงานราชการ	ประชาชนใน ตำบลบือระ	140,000	140,000	140,000	140,000	140,000	ร้อยละผู้เข้าร่วม โครงการ เพิ่มขึ้น	ทำให้เกิดการสร้าง ความสัมพันธ์อันดี ระหว่างประชาชน กับหน่วยงานราชการ เพิ่มมากขึ้น	กอง การศึกษา
4	โครงการจัดอบรม ครอบครัวสุขสันต์	เพื่อให้ความรู้ในการ ดำรงชีวิตคู่และปฏิบัติตน ตามหลักศาสนา	เยาวชนในพื้นที่ ตำบลบือระ จำนวน 100 คน	60,000	60,000	60,000	60,000	60,000	ผู้เข้าร่วมฝึกอบรม มีความรู้เพิ่มมาก ขึ้น	เยาวชนมีความรู้ ด้านการใช้ชีวิตคู่ ตามหลักศาสนา	กอง การศึกษา

องค์การบริหารส่วนตำบลปือระ
 ก.ยุทธศาสตร์จังหวัดที่ 2 การพัฒนาสังคม ชุมชนที่นำอยู่ และทรัพยากรธรรมชาติอุดมสมบูรณ์อย่างยั่งยืน
 ข.ยุทธศาสตร์การพัฒนาขององค์กรปกครองส่วนท้องถิ่นในเขตจังหวัด ที่ 4 พัฒนาด้านสังคมและความมั่นคง
 ยุทธศาสตร์ที่ 2 การพัฒนาด้านการศึกษาและสังคมให้มีคุณภาพ

2.5 แผนงานการศาสนาวัฒนธรรมและนันทนาการ

ที่	โครงการ/กิจกรรม	วัตถุประสงค์	เป้าหมาย (ผลผลิตของ โครงการ)	งบประมาณ					ตัวชี้วัด(KPI)	ผลที่คาดว่าจะได้รับ	หน่วยงาน รับผิดชอบ
				ปี 2561 (บาท)	ปี 2562 (บาท)	ปี 2563 (บาท)	ปี 2564 (บาท)	ปี 2565 (บาท)			
5	โครงการส่งเสริมการ เรียนรู้ทางศาสนา ให้กับผู้สูงอายุ	เพื่อให้ประชาชนในท้องถิ่น ผู้สูงอายุสามารถ เรียนรู้ทาง ศาสนาเพิ่มเติมเพื่อความ เข้าใจที่ถูกต้อง	จัดกิจกรรมอบรม ให้ความรู้แก่ ประชาชน และ ผู้สูงอายุในพื้นที่	40,000	40,000	40,000	40,000	40,000	จำนวนผู้เข้าร่วม โครงการที่มี ความรู้เกี่ยวกับ ศาสนา	ประชาชนสามารถ ปฏิบัติกิจกรรมทาง ศาสนา ได้อย่าง ถูกต้อง	กอง การศึกษา
6	โครงการฝึกอบรม คุณธรรมจริยธรรม แก่ ผู้บริหาร สมาชิกสภา และพนักงานของอปท.	เพื่อปลูกจิตสำนึกให้มีคุณธรรม จริยธรรมที่ดี	คณะผู้บริหาร สมาชิกสภาอปท. พนักงานส่วนตำบล และพนักงานจ้าง	20,000	20,000	20,000	20,000	20,000	ผู้บริหารอปท. สมาชิกสภา และ พนักงานมี ความรู้ความ เข้าใจเกี่ยวกับ คุณธรรมจริยธรรม	การบริหารงานของ อปท.มีความโปร่งใส และมีประสิทธิภาพ ยิ่งขึ้น	สำนักปลัด

องค์การบริหารส่วนตำบลบือระ

ก.ยุทธศาสตร์จังหวัดที่ 2 การพัฒนาสังคม ชุมชนที่นำอยู่ และทรัพยากรธรรมชาติอุดมสมบูรณ์อย่างยั่งยืน
 ข.ยุทธศาสตร์การพัฒนาขององค์กรปกครองส่วนท้องถิ่นในเขตจังหวัด ที่ 4 พัฒนาด้านสังคมและความมั่นคง
 ยุทธศาสตร์ที่ 2 การพัฒนาด้านการศึกษาและสังคมให้มีคุณภาพ
 2.5 แผนงานการศึกษานวัตกรรมและนวัตกรรม

ที่	โครงการ/กิจกรรม	วัตถุประสงค์	เป้าหมาย (ผลผลิตของ โครงการ)	งบประมาณ					ตัวชี้วัด(KPI)	ผลที่คาดว่าจะได้รับ	หน่วยงาน รับผิดชอบ
				ปี 2561 (บาท)	ปี 2562 (บาท)	ปี 2563 (บาท)	ปี 2564 (บาท)	ปี 2565 (บาท)			
7	โครงการส่งเสริมตลาด สินค้าชุมชน	เพื่อให้ชุมชนมีสถานที่ในการ นำผลิตสินค้าของท้องถิ่นมา จำหน่ายแก่ผู้บริโภค	จัดเป็นประจำทุก สัปดาห์ สัปดาห์ละ 1 ครั้ง	-	-	20,000	20,000	20,000	ร้อยละผู้เข้าร่วม โครงการ	ส่งเสริมภูมิปัญญา และสร้างรายได้ ให้แก่ท้องถิ่น	กอง การศึกษา
8	โครงการอบรมให้ ความรู้การทำพื อาน้ำศพ	เพื่อให้ความรู้การอาน้ำศพ ถูกต้องตามหลักศาสนาที่ถูกต้อง	จัดฝึกอบรมจำนวน 1 รุ่น จำนวน 20 คน	-	-	-	30,000	-	จำนวนผู้เข้าร่วม โครงการ	สามารถนำความรู้ ไปประกอบพิธีกรรม ทางศาสนา	กอง การศึกษา
9	โครงการหมกรรมอัต ลักษณ์และงานของดี เมืองสาย	เพื่อเป็นการอนุรักษ์ประเพณี ศิลปวัฒนธรรมท้องถิ่นและ การแสดงศักยภาพด้าน ผลิตผลทางการเกษตรของ คนในชุมชน	จัดกิจกรรมเร็ว ชบวนและจัดตั้ง แสดงสินค้าของดี ในตลาด	100,000	100,000	100,000	100,000	100,000	จำนวนผู้เข้าร่วม โครงการ ที่จัด กิจกรรมส่งเสริม วัฒนธรรมท้องถิ่น	ผู้เข้าร่วมตระหนัก ถึงคุณค่า ศิลปวัฒนธรรมและ ภูมิปัญญาท้องถิ่น	กอง การศึกษา

องค์การบริหารส่วนตำบลบือระ

ก.ยุทธศาสตร์จังหวัดที่ 2 การพัฒนาสังคม ชุมชนที่นำอยู่ และทรัพยากรธรรมชาติอุดมสมบูรณ์อย่างยั่งยืน
 ข.ยุทธศาสตร์การพัฒนาขององค์กรปกครองส่วนท้องถิ่นในเขตจังหวัด ที่ 4 พัฒนาด้านสังคมและความมั่นคง
 ยุทธศาสตร์ที่ 2 การพัฒนาด้านการศึกษาและสังคมให้มีคุณภาพ

2.5 แผนงานการศาสนาวัฒนธรรมและนันทนาการ

ที่	โครงการ/กิจกรรม	วัตถุประสงค์	เป้าหมาย (ผลผลิตของ โครงการ)	งบประมาณ					ตัวชี้วัด(KPI)	ผลที่คาดว่าจะได้รับ	หน่วยงาน รับผิดชอบ
				ปี 2561 (บาท)	ปี 2562 (บาท)	ปี 2563 (บาท)	ปี 2564 (บาท)	ปี 2565 (บาท)			
10	โครงการสืบสาน วัฒนธรรมภูมิปัญญา ท้องถิ่น	เพื่อเป็นค่าใช้จ่ายตาม โครงการสืบสานวัฒนธรรม ภูมิปัญญาท้องถิ่น	จัดฝึกอบรมเด็ก นักเรียน ศพด. และผู้ปกครอง จำนวน 90 คน	10,000	10,000	10,000	10,000	10,000	จำนวนผู้เข้าร่วม โครงการ ที่เพิ่มขึ้น	สามารถนำความรู้ ไปประกอบพิธีกรรม ทางศาสนา	กอง การศึกษา
11	โครงการอบรมส่งเสริม การเรียนรู้ทางศาสนา ให้กับผู้สูงอายุ ส่งเสริมพลัง ของพระสงฆ์	เพื่อให้ผู้สูงอายุได้เรียนรู้หลัก ศาสนาอย่างถ่องแท้	ผู้สูงอายุใน ตำบลบือระ จำนวน 350 คน	50,000	50,000	20,000	20,000	20,000	จำนวนผู้เข้าร่วม โครงการ	ผู้เข้าร่วมมีความ เข้าใจตามหลัก ศาสนามากขึ้น	กอง การศึกษา
12	โครงการอุดหนุน สนับสนุนการโครงการ จัดกิจกรรม มหกรรมอัตลักษณ์ และของดีเมืองสาย อำเภอสายบุรี	เพื่อเป็นการอนุรักษ์ ประเพณี ศิลปวัฒนธรรมพื้นบ้าน	อุดหนุนที่ทำการ ปกครองอำเภอสาย บุรีจัดทำโครงการ งานประเพณีของดี เมืองสาย	20,000	20,000	20,000	20,000	20,000	ผู้เข้าร่วมโครงการ ให้ความร่วมมือ ในการจัดกิจกรรม	ประเพณีท้องถิ่น ได้รับการอนุรักษ์	กอง การศึกษา

องค์การบริหารส่วนตำบลบือระ

ก.ยุทธศาสตร์จังหวัดที่ 2 การพัฒนาสังคม ชุมชนที่นำอยู่ และทรัพยากรธรรมชาติอุดมสมบูรณ์อย่างยั่งยืน
 ข.ยุทธศาสตร์การพัฒนาขององค์กรปกครองส่วนท้องถิ่นในเขตจังหวัด ที่ 4 พัฒนาด้านสังคมและความมั่นคง

ยุทธศาสตร์ที่ 2 การพัฒนาการศึกษาและสังคมให้มีความภาพ

2.5 แผนงานการศาสนาวัฒนธรรมและนันทนาการ

ที่	โครงการ/กิจกรรม	วัตถุประสงค์	เป้าหมาย (ผลผลิตของโครงการ)	งบประมาณ					ตัวชี้วัด(KPI)	ผลที่คาดว่าจะได้รับ	หน่วยงานรับผิดชอบ
				ปี 2561 (บาท)	ปี 2562 (บาท)	ปี 2563 (บาท)	ปี 2564 (บาท)	ปี 2565 (บาท)			
13	โครงการอุดหนุนสนับสนุน การจัดโครงการจัดตั้งวันแม่รำลึกกลาง อำเภอสายบุรี	เพื่อส่งเสริมกิจกรรม ประเพณี และวัฒนธรรมของชุมชน	อุดหนุนที่ทำการปกครองอำเภอสายบุรีจัดทำโครงการจัดงานวันแม่รำลึก	7,000	7,000	7,000	7,000	7,000	ผู้เข้าร่วมโครงการให้ความร่วมมือใจการทำงาน	ประเพณีท้องถิ่นได้รับการอนุรักษ์	กองการศึกษา
14	โครงการอุดหนุนสนับสนุนการจัดโครงการจัดงานออชอรอสัมพันธ์ อำเภอสายบุรี	เพื่อสืบทอดวัฒนธรรมและประเพณีที่มีอยู่ในท้องถิ่นให้ชนรุ่นหลังได้เรียนรู้	อุดหนุนที่ทำการปกครองอำเภอสายบุรีจัดทำโครงการออชอรอสัมพันธ์	8,000	8,000	8,000	8,000	8,000	จำนวนผู้เข้าร่วมโครงการ ที่เพิ่มขึ้น	เด็กและเยาวชนได้เรียนรู้ถึงประเพณีท้องถิ่น	กองการศึกษา
รวม	14 โครงการ		-	535,000	535,000	525,000	555,000	525,000	-	-	-

รายละเอียดโครงการพัฒนา

แผนพัฒนาท้องถิ่น (พ.ศ. 2561 - 2565)

แบบ ผ.02

องค์การบริหารส่วนตำบลบือเระ

ก.ยุทธศาสตร์จังหวัดที่ 3 การเสริมสร้างความมั่นคง พัฒนาโครงสร้างพื้นฐานและการเชื่อมโยงเมืองสู่นานาชาติ
 ข.ยุทธศาสตร์การพัฒนาขององค์กรปกครองส่วนท้องถิ่นในเขตจังหวัดที่ 4 พัฒนาด้านสังคมและความมั่นคง
 ยุทธศาสตร์ที่ 3 การพัฒนาด้านการศึกษาและการท่องเที่ยว

3.1 แผนงานอุตสาหกรรมและการโยธา

ที่	โครงการ/กิจกรรม	วัตถุประสงค์	เป้าหมาย (ผลผลิตของ โครงการ)	งบประมาณ					ตัวชี้วัด(KPI)	ผลที่คาดว่าจะ ได้รับ	หน่วยงาน รับผิดชอบ
				ปี 2561 (บาท)	ปี 2562 (บาท)	ปี 2563 (บาท)	ปี 2564 (บาท)	ปี 2565 (บาท)			
1	โครงการปรับปรุงลาน กีฬา	เพื่อให้เด็ก เยาวชนมีสถานที่ ออกกำลังกาย ประจำหมู่บ้าน	ปรับปรุงพื้นที่เป็น สนามกีฬา จำนวน 1 แห่ง	-	-	160,000	-	-	เด็กและ เยาวชนมี สถานที่ออกกำลังกาย กำลังกาย	ส่งเสริมการออก กำลังกายของ เด็กและเยาวชน ได้ใช้เวลาให้เกิด ประโยชน์	กองช่าง
2	โครงการปรับปรุง สนามกีฬา หมู่ที่ 3	เพื่อปรับปรุง สนามกีฬาให้ได้ มาตรฐาน	กว้าง 100 เมตร ยาว 200 เมตร	-	-	300,000	-	-	เด็กและ เยาวชนมี สถานที่ออกกำลังกาย กำลังกาย	ส่งเสริมการออก กำลังกายของ เด็กและเยาวชน ได้ใช้เวลาให้เกิด ประโยชน์	กองช่าง

รายละเอียดโครงการพัฒนา

แผนพัฒนาท้องถิ่น (พ.ศ. 2561 - 2565)

แบบ ผ.02

องค์การบริหารส่วนตำบลบือระ

ก.ยุทธศาสตร์จังหวัดที่ 3 การเสริมสร้างความมั่นคง พัฒนาโครงสร้างพื้นฐานและการเชื่อมโยงเมืองสู่นานาชาติ
ข.ยุทธศาสตร์การพัฒนาขององค์กรปกครองส่วนท้องถิ่นในเขตจังหวัดที่ 4 พัฒนาด้านสังคมและความมั่นคง
ยุทธศาสตร์ที่ 3 การพัฒนาด้านการกีฬาและการท่องเที่ยว

3.1 แผนงานอุตสาหกรรมและการโยธา

ที่	โครงการ/กิจกรรม	วัตถุประสงค์	เป้าหมาย (ผลผลิตของ โครงการ)	งบประมาณ					ตัวชี้วัด(KPI)	ผลที่คาดว่าจะ ได้รับ	หน่วยงาน รับผิดชอบ
				ปี 2561 (บาท)	ปี 2562 (บาท)	ปี 2563 (บาท)	ปี 2564 (บาท)	ปี 2565 (บาท)			
3	โครงการก่อสร้างสถาน กีฬาหน้าโรงเรียนตาดีกา ๕.๑	เพื่อให้เด็กและ เยาวชนมีสถานที่ ออกกำลังกาย	กว้าง 20 เมตร ยาว 50 เมตร	-	-	-	650,000	-	จำนวนเด็กและ เยาวชนที่ใช้ส ถานที่ออก กำลังกาย กำลังกาย	ส่งเสริมการออก กำลังกายของ เด็กและเยาวชน ได้ใช้เวลาให้เกิด ประโยชน์	กองช่าง
4	โครงการก่อสร้างสนาม ฟุตบอลมาตรฐาน ประจำตำบลบือระ	เพื่อให้เด็กและ เยาวชนในพื้นที่มี สนามกีฬาที่ได้ มาตรฐานและหัน มาเล่นกีฬาไม่ยุ่ง เกี่ยวกับยาเสพติด	กว้าง 75 เมตร ยาว 112 เมตร	-	2,350,000	-	-	-	จำนวนเด็กและ เยาวชนที่ใช้ สถานที่ออก กำลังกาย	เด็กและเยาวชน หันมาเล่นกีฬา และลดแพร่ ระบาดของยา เสพติดในที	กองช่าง
รวม	4 โครงการ		-	0	2,350,000	460,000	650,000	0	-		

รายละเอียดโครงการพัฒนา

แบบ ผ.02

แผนพัฒนาท้องถิ่นห้าปี (พ.ศ. 2561 - 2565)

องค์การบริหารส่วนตำบลบือระ

ก.ยุทธศาสตร์จังหวัดที่ 2 การพัฒนาสังคม ชุมชนพื้นที่น่าอยู่ และทรัพยากรธรรมชาติอุดมสมบูรณ์อย่างยั่งยืน
 ข.ยุทธศาสตร์การพัฒนาขององค์กรปกครองส่วนท้องถิ่นในเขตจังหวัดที่ 4 พัฒนาด้านสังคมและความมั่นคง

ยุทธศาสตร์ที่ 3 การพัฒนาด้านการศึกษาและการท่องเที่ยว

3.2 แผนงานการศาสนาวัฒนธรรมและนันทนาการ

ที่	โครงการ/กิจกรรม	วัตถุประสงค์	เป้าหมาย (ผลผลิตของโครงการ)	งบประมาณ					ตัวชี้วัด(KPI)	ผลที่คาดว่าจะได้รับ	หน่วยงานรับผิดชอบ
				ปี 2561 (บาท)	ปี 2562 (บาท)	ปี 2563 (บาท)	ปี 2564 (บาท)	ปี 2565 (บาท)			
1	โครงการแข่งขันกีฬาต้านยาเสพติด	เพื่อพัฒนาด้านการกีฬาของตำบลและกระตุ้นให้เยาวชนและประชาชนทั่วไปสนใจในการเล่นกีฬา	เด็กและเยาวชนในตำบลบือระ	150,000	150,000	150,000	150,000	150,000	จำนวนเยาวชนและประชาชนในตำบลหันมาเล่นกีฬามากขึ้น	เยาวชนและประชาชนหันมาสนใจเล่นกีฬาเพิ่มมากขึ้น	กองการศึกษา
2	โครงการอุดหนุนโครงการแข่งขันกีฬาสร้างเสริมสัมพันธไมตรี	อุดหนุนที่ทำการปกครองอำเภอสายบุรี สายบุรีจัดโครงการแข่งขันกีฬาสร้างเสริมสัมพันธไมตรีระดับอำเภอ	อุดหนุนที่ทำการปกครองอำเภอสายบุรี	20,000	20,000	20,000	20,000	20,000	จำนวนผู้เข้าร่วมโครงการ	ประชาชนและเจ้าหน้าที่ของรัฐมีความสัมพันธ์ที่ดี	กองการศึกษา
รวม	2 โครงการ		-	170,000	170,000	170,000	170,000	170,000	-	-	-

รายละเอียดโครงการพัฒนา
แผนพัฒนาท้องถิ่น (พ.ศ. 2561 - 2565)

องค์การบริหารส่วนตำบลบือระ

ก. ยุทธศาสตร์จังหวัดที่ 2 การพัฒนาสังคม ชุมชนที่น่าอยู่ และทรัพยากรธรรมชาติอุดมสมบูรณ์อย่างยั่งยืน
ข. ยุทธศาสตร์การพัฒนาขององค์กรปกครองส่วนท้องถิ่นในเขตจังหวัดที่ 4 พัฒนาด้านสังคมและความมั่นคง
ยุทธศาสตร์ที่ 4 การพัฒนาด้านการบริหารจัดการที่ดี

4.1 แผนงานบริหารงานทั่วไป

ที่	โครงการ/กิจกรรม	วัตถุประสงค์	เป้าหมาย (ผลผลิตของ โครงการ)	งบประมาณ					ตัวชี้วัด(KPI)	ผลที่คาดว่าจะได้รับ	หน่วยงาน รับผิดชอบ
				ปี 2561 (บาท)	ปี 2562 (บาท)	ปี 2563 (บาท)	ปี 2564 (บาท)	ปี 2565 (บาท)			
1	โครงการจัดซื้อหนังสือพิมพ์ประจำสำนักงาน	เพื่อพัฒนาบุคลากรให้รับทราบข้อมูลข่าวสาร	ดำเนินการจัดซื้อหนังสือพิมพ์ 12 เดือน	3,000	3,000	3,000	3,000	3,000	จำนวนเดือนที่มีการจัดซื้อ	บุคลากรอบต.ได้รับรู้ข้อมูลข่าวสารที่ทันต่อเหตุการณ์	สำนักปลัด
2	โครงการจัดทำวารสารเผยแพร่ข่าวสารของอบต.	เพื่อเผยแพร่ผลงานของอบต.ให้ประชาชนทราบ	จัดทำวารสารให้กับหมู่บ้านละ 50 เล่ม	-	-	50,000	50,000	50,000	จำนวนประชาชนที่รับรู้ผลการปฏิบัติงานของอบต.เพิ่มมากขึ้น	ประชาชนรับทราบการปฏิบัติงานของอบต.	สำนักปลัด
3	โครงการจัดเก็บภาษีเคลื่อนที่	เพื่อบริการเชิงรุกการจัดเก็บภาษีของอบต.และเพิ่มประสิทธิภาพการจัดเก็บรายได้ของอบต.	ทุกหมู่บ้าน จำนวน 4 หมู่บ้าน	10,000	10,000	12,000	12,000	12,000	จำนวนผู้มาจ่ายภาษีตามเป้าหมายและประชาชนในตำบลได้จ่ายภาษีอย่างทั่วถึง	ประชาชนได้รับความสะดวกและอบต.มีรายได้เพิ่มขึ้น	กองคลัง

รายละเอียดโครงการพัฒนา

แผนพัฒนาท้องถิ่น (พ.ศ. 2561 - 2565)

แบบ ผ.02

องค์การบริหารส่วนตำบลบือระ

ก.ยุทธศาสตร์จังหวัดที่ 2 การพัฒนาสังคม ชุมชนที่มั่งคั่ง และทรัพยากรธรรมชาติอุดมสมบูรณ์อย่างยั่งยืน
 ข.ยุทธศาสตร์การพัฒนาขององค์กรปกครองส่วนท้องถิ่นในเขตจังหวัดที่ 4 พัฒนาด้านสังคมและความมั่นคง

ยุทธศาสตร์ที่ 4 การพัฒนาด้านการบริหารจัดการที่ดี

4.1 แผนงานบริหารงานทั่วไป

ที่	โครงการ/กิจกรรม	วัตถุประสงค์	เป้าหมาย (ผลผลิตของโครงการ)	งบประมาณ					ตัวชี้วัด(KPI)	ผลที่คาดว่าจะได้รับ	หน่วยงานรับผิดชอบ
				ปี 2561 (บาท)	ปี 2562 (บาท)	ปี 2563 (บาท)	ปี 2564 (บาท)	ปี 2565 (บาท)			
4	โครงการกิจกรรมให้ความรู้ผลประโยชน์ข้อดีให้กับบุคลากรขององค์กรปกครองส่วนท้องถิ่น	เพื่อให้ความรู้ความเข้าใจแก่พนักงานเกี่ยวกับการป้องกันผลประโยชน์ทับซ้อน	บุคลากรของอบต.บือระ	5,000	5,000	5,000	5,000	5,000	บุคลากรของอบต.บือระ มีความรู้ความเข้าใจเพิ่มขึ้นเกี่ยวกับเรื่องผลประโยชน์ทับซ้อน	สามารถช่วยเหลือและสร้างความเข้าใจกับประชาชนในพื้นที่ได้	สำนักปลัด
5	โครงการยกย่องเชิดชูเกียรติหน่วยงาน / บุคคลที่ประพฤติดีเป็นแบบอย่างที่ดี	เพื่อสร้างแรงจูงใจให้พนักงานในการทำความดีและเป็นประโยชน์ต่อหน่วยงาน	บุคลากรของอบต.บือระ	5,000	5,000	5,000	5,000	5,000	บุคลากรของอบต.บือระพัฒนาตนเองเพื่อให้หน่วยงานมีพนักงานที่มีคุณภาพ	พนักงานปฏิบัติตนตามแบบอย่างที่ดี และพัฒนาตนเองให้เป็นแบบอย่างที่ดี	สำนักปลัด

รายละเอียดโครงการพัฒนา

แผนพัฒนาท้องถิ่น (พ.ศ. 2561 - 2565)

แบบ ผ.02

องค์การบริหารส่วนตำบลบือระ

ก.ยุทธศาสตร์จังหวัดที่ 2 การพัฒนาสังคม ชุมชนที่นำอยู่ และทรัพยากรธรรมชาติอุดมสมบูรณ์อย่างยั่งยืน
ข.ยุทธศาสตร์การพัฒนาขององค์กรปกครองส่วนท้องถิ่นในเขตจังหวัดที่ 4 พัฒนาด้านสังคมและความมั่นคง

ยุทธศาสตร์ที่ 4 การพัฒนาด้านการบริหารจัดการที่ดี

4.2 แผนงานงบกลาง

ที่	โครงการ/กิจกรรม	วัตถุประสงค์	เป้าหมาย (ผลผลิตของ โครงการ)	งบประมาณ					ตัวชี้วัด(KPI)	ผลที่คาดว่าจะ ได้รับ	หน่วยงาน รับผิดชอบ
				ปี 2561 (บาท)	ปี 2562 (บาท)	ปี 2563 (บาท)	ปี 2564 (บาท)	ปี 2565 (บาท)			
1	โครงการเงินสมทบ กองทุนหลักประกัน สังคม	เพื่อเป็นสวัสดิการ แก่พนักงานจ้างตาม สิทธิที่พึงได้	สมทบกองทุน หลักประกันสังคม	63,000	63,000	65,000	70,000	75,000	จำนวนเงิน สมทบกองทุน หลักประกัน สังคม	พนักงานจ้าง ได้รับสวัสดิการ คุ้มครอง สังคม	สำนักปลัด
2	โครงการเงินสมทบ กองทุนบำเหน็จ บำนาญข้าราชการ ส่วนท้องถิ่น	เพื่อจ่ายเป็นเงิน สมทบเข้ากองทุน บำเหน็จบำนาญ ข้าราชการส่วน ท้องถิ่น	สมทบเข้ากองทุนฯ จำนวน 1%ของ รายได้	144,000	144,000	153,000	160,000	170,000	จำนวนเงินที่ สมทบเข้า กองทุน บำเหน็จ บำนาญ ข้าราชการส่วน ท้องถิ่น	ข้าราชการ ได้รับสิทธิรับ บำเหน็จ/ บำนาญหลังวัย เกษียณการ ทำงาน	สำนักปลัด

รายละเอียดโครงการพัฒนา

แผนพัฒนาท้องถิ่น (พ.ศ. 2561 - 2565)

องค์การบริหารส่วนตำบลบือระ

ก.ยุทธศาสตร์จังหวัดที่ 2 การพัฒนาสังคม ชุมชนที่น้อย และทรัพยากรธรรมชาติอุดมสมบูรณ์อย่างยั่งยืน
ข.ยุทธศาสตร์การพัฒนาขององค์กรปกครองส่วนท้องถิ่นในเขตจังหวัดที่ 4 พัฒนาด้านสังคมและความมั่นคง

ยุทธศาสตร์ที่ 4 การพัฒนาด้านการบริหารจัดการที่ดี

4.2 แผนงานงบกลาง

ที่	โครงการ/กิจกรรม	วัตถุประสงค์	เป้าหมาย (ผลผลิตของ โครงการ)	งบประมาณ					ตัวชี้วัด (KPI)	ผลที่คาดว่าจะ ได้รับ	หน่วยงาน รับผิดชอบ
				ปี 2561 (บาท)	ปี 2562 (บาท)	ปี 2563 (บาท)	ปี 2564 (บาท)	ปี 2565 (บาท)			
3	โครงการช่วยเหลือ ผู้ประสบภัยกรณี ฉุกเฉิน (เงินสำรอง จ่าย)	เพื่อเป็นค่าใช้จ่าย ในกรณีฉุกเฉิน จำเป็นเร่งด่วน	แก้ไขปัญหาที่เกิด จากสาธารณภัยหรือ ภัยภัยบัติ	150,000	150,000	200,000	200,000	200,000	จำนวนครั้งที่ ประสบเหตุและ ผู้ประสบภัย	เพื่อบรรเทา ความเดือดร้อน ประชาชน	สำนักปลัด
4	รายจ่ายตามข้อ ผูกพัน	เงินสมทบกองทุน หลักประกัน สุขภาพตำบลบือ ระ	สมทบกองทุน รพ สต.บือระ และ สมทบกองทุน ทดแทน	65,000	65,000	65,000	70,000	80,000	จำนวนเงิน สมทบกองทุน หลักประกัน สุขภาพ	ประชาชนได้รับ สวัสดิการด้าน การสุขภาพ	สำนักปลัด
รวม	4 โครงการ		-	422,000	422,000	483,000	500,000	525,000	-	-	-

รายละเอียดโครงการพัฒนา

แบบ ผ.02

แผนพัฒนาท้องถิ่น (พ.ศ. 2561 - 2565)

องค์การบริหารส่วนตำบลบือระ

ก.ยุทธศาสตร์จังหวัดที่ 2 การพัฒนาสังคม ชุมชนที่นำอยู่ และทรัพยากรธรรมชาติอุดมสมบูรณ์อย่างยั่งยืน
ข.ยุทธศาสตร์การพัฒนาขององค์กรปกครองส่วนท้องถิ่นในเขตจังหวัดที่ 4 พัฒนาด้านสังคมและความมั่นคง

ยุทธศาสตร์ที่ 4 การพัฒนาการบริหารจัดการที่ดี

4.3 แผนงานท้องถิ่นเข้มแข็งชุมชนนำอยู่

ที่	โครงการ/กิจกรรม	วัตถุประสงค์	เป้าหมาย (ผลผลิตของ โครงการ)	งบประมาณ					ตัวชี้วัด (KPI)	ผลที่คาดว่าจะได้รับ	หน่วยงาน รับผิดชอบ
				ปี 2561 (บาท)	ปี 2562 (บาท)	ปี 2563 (บาท)	ปี 2564 (บาท)	ปี 2565 (บาท)			
1	โครงการ ฝึกอบรมเตรียม ความพร้อมรองรับ การเข้าสู่ประชาคม อาเซียน	เพื่อพัฒนาคนในชุมชน ใหม่ความรู้และความ เข้าใจต่อการ เปลี่ยนแปลงเพื่อ รองรับการเข้าสู่ ประชาคมอาเซียนเพื่อ การพัฒนาความรู้ใน การทำงานและการ ประกอบกิจการต่าง ๆ	พนักงานของอบต. และเยาวชน ประชาชน กลุ่มเป้าหมายที่ เป็นกำลังสำคัญ ของชุมชน 50 คน	-	-	60,000	60,000	60,000	จำนวนผู้เข้าร่วม โครงการมีความรู้ และมีความพร้อม ในการทำงาน รองรับการเข้าสู่ ประชาคมอาเซียน เพิ่มมากขึ้น	ประชาชนที่ใจการเข้า สู่ประชาคมอาเซียน เพิ่มขึ้นมีความตื่นตัวต่อ การพัฒนาตนเอง	สำนักปลัด

รายละเอียดโครงการพัฒนา

แผนพัฒนาท้องถิ่น (พ.ศ. 2561 - 2565)

แบบ ผ.02

องค์การบริหารส่วนตำบลบือระ

ก.ยุทธศาสตร์จังหวัดที่ 2 การพัฒนาสังคม ชุมชนที่นำอยู่ และทรัพยากรธรรมชาติอุดมสมบูรณ์อย่างยั่งยืน
 ข.ยุทธศาสตร์การพัฒนาขององค์กรปกครองส่วนท้องถิ่นในเขตจังหวัดที่ 4 พัฒนาด้านสังคมและความมั่นคง

ยุทธศาสตร์ที่ 4 การพัฒนาการบริหารจัดการที่ดี

4.3 แผนงานท้องถิ่นเข้มแข็งชุมชนนำอยู่

ที่	โครงการ/กิจกรรม	วัตถุประสงค์	เป้าหมาย (ผลผลิตของ โครงการ)	งบประมาณ					ตัวชี้วัด(KPI)	ผลที่คาดว่าจะได้รับ	หน่วยงาน รับผิดชอบ
				ปี 2561 (บาท)	ปี 2562 (บาท)	ปี 2563 (บาท)	ปี 2564 (บาท)	ปี 2565 (บาท)			
2	โครงการพัฒนาระบบฐานข้อมูลสารสนเทศและการสื่อสารให้ทันสมัยและบริการประชาชนได้อย่างมีประสิทธิภาพ	เพื่อพัฒนาระบบการบริหารจัดการด้วยฐานข้อมูลทันสมัยเพื่อการบริการประชาชนที่มีประสิทธิภาพ	ปรับปรุงเว็บไซต์ของอบต.ให้ทันสมัยในการดำเนินงานเกี่ยวกับบทบาทหน้าที่ต่างๆของอบต.ที่ทันสมัย	-	-	100,000	100,000	100,000	พัฒนากระบวนการข้อมูลที่ได้เชื่อมโยงผ่านอินเทอร์เน็ตสามารถสืบค้นได้ตามความเหมาะสม	ช่วยแก้ปัญหาความต้องการของประชาชนได้อย่างมีประสิทธิภาพยิ่งขึ้นผ่านระบบฐานข้อมูลที่ทันสมัย	สำนักปลัด
3	โครงการอบรมให้ความรู้ด้านกฎหมายบริหารงานท้องถิ่น	เพื่อส่งเสริมการพัฒนาความรู้และการมีส่วนร่วมด้านสิทธิมนุษยชนกฎหมายทั่วไปและข้อบังคับสังคมและชุมชน	คณะผู้บริหาร สมาชิกสภาอบต. พนักงานส่วนตำบล และพนักงานจ้าง และประชาชนในตำบล ปีละ 30 คน	-	-	50,000	50,000	50,000	ผู้บริหารอบต. สมาชิกสภา และพนักงานมีความรู้ความเข้าใจเกี่ยวกับกฎหมายที่เกี่ยวข้องกับการบริหารท้องถิ่น	การบริหารงานของอบต. มีความโปร่งใสและมีประสิทธิภาพยิ่งขึ้น ด้วยประชาชนและผู้บริหาร พนักงานมีความรู้และเข้าใจในกฎหมาย และบทบาทหน้าที่ตนเอง	สำนักปลัด

รายละเอียดโครงการพัฒนา

แผนพัฒนาท้องถิ่น (พ.ศ. 2561 - 2565)

องค์การบริหารส่วนตำบลบือระ

ก.ยุทธศาสตร์จังหวัดที่ 2 การพัฒนาสังคม ชุมชนที่นำอยู่ และทรัพยากรธรรมชาติอุดมสมบูรณ์อย่างยั่งยืน

ข.ยุทธศาสตร์การพัฒนาระบบโครงสร้างพื้นฐานในเขตจังหวัดที่ 4 พัฒนาด้านสังคมและความมั่นคง

ยุทธศาสตร์ที่ 4 การพัฒนาการบริหารจัดการที่ดี

4.3 แผนงานท้องถิ่นเข้มแข็งชุมชนนำอยู่

ที่	โครงการ/กิจกรรม	วัตถุประสงค์	เป้าหมาย (ผลผลิตของ โครงการ)	งบประมาณ					ตัวชี้วัด(KPI)	ผลที่คาดว่าจะได้รับ	หน่วยงาน รับผิดชอบ
				ปี 2561 (บาท)	ปี 2562 (บาท)	ปี 2563 (บาท)	ปี 2564 (บาท)	ปี 2565 (บาท)			
4	โครงการฝึกอบรมส่งเสริมการบริหารจัดการตามหลักธรรมาภิบาล และการบริหารจัดการบ้านเมืองที่ดี	เพื่อส่งเสริมและปลูกฝังให้เด็กและเยาวชนให้เข้าใจหลักการบริการจัดการตามหลักธรรมาภิบาล	คณะผู้บริหาร สมาชิกสภาอบต. พนักงานส่วนตำบล และพนักงานจ้าง และประชาชนในตำบล ปีละ 30 คน	-	-	50,000	50,000	50,000	เด็กและเยาวชนที่เข้าร่วมโครงการมีแนวคิดที่ถูกต้องในการทำงานตามหลักธรรมาภิบาลในภายภาคหน้า	ลดปัญหาการบริหารจัดการที่ไม่มีประสิทธิภาพในการบริหารจัดการ และลดการทุจริตในองค์กร สามารถพัฒนาท้องถิ่นได้อย่างมีประสิทธิภาพต่อไป	สำนักปลัด
5	โครงการการฝึกอบรมการพัฒนาท้องถิ่นรองรับการพัฒนาประเทศไทย 4.0	เพื่อพัฒนาคนในชุมชนให้มีความรู้และความเข้าใจต่อนโยบายพัฒนาของรัฐบาลเพื่อรองรับการพัฒนาประเทศไทย 4.0	ฝึกอบรมให้ความรู้ พนักงานของอบต. และเยาวชน และประชาชนในตำบล 50 คน	-	-	60,000	60,000	60,000	จำนวนผู้เข้าร่วมโครงการมีความรู้ และมีความพร้อมในการทำงาน รองรับการเข้าสู่ประชาคมอาเซียน เพิ่มมากขึ้น	ประชาชนเข้าใจการเข้าสู่ประชาคมอาเซียนเพิ่มขึ้นมีความตื่นตัวต่อการพัฒนาตนเอง	สำนักปลัด
รวม	5	โครงการ	-	0	0	320,000	320,000	320,000	-	-	-

รายละเอียดโครงการพัฒนา

แผนพัฒนาท้องถิ่น (พ.ศ. 2561 - 2565)

องค์การบริหารส่วนตำบลบือระ

ก.ยุทธศาสตร์จังหวัดที่ 2 การพัฒนาสังคม ชุมชนที่น่าอยู่ และทรัพยากรธรรมชาติอุดมสมบูรณ์อย่างยั่งยืน
 ข.ยุทธศาสตร์การพัฒนาขององค์กรปกครองส่วนท้องถิ่นในเขตจังหวัดที่ 4 พัฒนาด้านสังคมและความมั่นคง

ยุทธศาสตร์ที่ 4 การพัฒนาด้านการบริหารจัดการที่ดี

4.4 แผนงานสร้างเสริมเข้มแข็งของชุมชน

ที่	โครงการ/กิจกรรม	วัตถุประสงค์	เป้าหมาย (ผลผลิตของ โครงการ)	งบประมาณ					ตัวชี้วัด(KPI)	ผลที่คาดว่าจะได้รับ	หน่วยงาน รับผิดชอบ
				ปี 2561 (บาท)	ปี 2562 (บาท)	ปี 2563 (บาท)	ปี 2564 (บาท)	ปี 2565 (บาท)			
1	โครงการพัฒนา การเมืองการ ปกครองในระบบ ประชาธิปไตยอันมี พระมหากษัตริย์ทรง เป็นประมุข	เพื่อพัฒนาการปกครอง ในระบบ ประชาธิปไตยให้ แพร่หลาย	ฝึกอบรมให้ความรู้ การปกครองใน ระบอบ ประชาธิปไตย	40,000	40,000	40,000	40,000	40,000	จำนวน ผู้เข้าร่วม โครงการมี ความรู้เพิ่ม มากขึ้น	ประชาชนตระหนักถึง การปกครองในระบบ ประชาธิปไตยอันมี พระมหากษัตริย์เป็น ประมุข	สำนักปลัด

ก.ยุทธศาสตร์จังหวัดที่ 2 การพัฒนาสังคม ชุมชนที่นำอยู่ และทรัพยากรธรรมชาติอุดมสมบูรณ์อย่างยั่งยืน
 ข.ยุทธศาสตร์การพัฒนาขององค์กรปกครองส่วนท้องถิ่นในเขตจังหวัดที่ 4 พัฒนาด้านสังคมและความมั่นคง
 ยุทธศาสตร์ที่ 4 การพัฒนาด้านการบริหารจัดการที่ดี
 4.4 แผนงานสร้างความเข้มแข็งของชุมชน

ที่	โครงการ/กิจกรรม	วัตถุประสงค์	เป้าหมาย (ผลผลิตของ โครงการ)	งบประมาณ					ตัวชี้วัด(KPI)	ผลที่คาดว่าจะได้รับ	หน่วยงาน รับผิดชอบ
				ปี 2561 (บาท)	ปี 2562 (บาท)	ปี 2563 (บาท)	ปี 2564 (บาท)	ปี 2565 (บาท)			
2	โครงการจัดประชุม ประชาชนหมู่บ้าน/ ตำบล บูรณาการ ร่วมแผนชุมชน	เพื่อระดมความคิดเห็น และรับทราบปัญหา ความต้องการของ ชุมชน เปิดโอกาสให้ ประชาชนมีส่วนร่วมใน การบริหารจัดการอบต.	จัดประชุม ประมาณ 4 หมู่บ้าน ประมาณ ระดับตำบล หรือ ระดับหมู่บ้าน	20,000	20,000	20,000	20,000	20,000	จำนวน ผู้เข้าร่วม ประมาณ หมู่บ้าน/ตำบล	ปัญหาความต้องการ ของหมู่บ้าน/ชุมชน ได้รับการแก้ไข	สำนักปลัด
3	โครงการฝึกอบรม คุณธรรมจริยธรรม แก่ผู้บริหาร สมาชิก สภา และพนักงาน ของอปท.	เพื่อปลูกจิตสำนึกให้มี คุณธรรมจริยธรรมที่ดี ให้แก่บุคลากร	คณะผู้บริหาร สมาชิกสภาอบต. พนักงานส่วนตำบล และพนักงานจ้าง	20,000	20,000	20,000	20,000	20,000	ผู้บริหารอบต. สมาชิกสภา และ พนักงานมี ความรู้ความ เข้าใจเกี่ยวกับ คุณธรรมจริยธรรม	การบริหารงานของอบต. มีความโปร่งใสและมี ประสิทธิภาพยิ่งขึ้น	สำนักปลัด

ก.ยุทธศาสตร์จังหวัดที่ 2 การพัฒนาสังคม ชุมชนที่นำอยู่ และทรัพยากรธรรมชาติอุดมสมบูรณ์อย่างยั่งยืน
 ข.ยุทธศาสตร์การพัฒนาขององค์กรปกครองส่วนท้องถิ่นในเขตจังหวัดที่ 4 พัฒนาด้านสังคมและความมั่นคง

ยุทธศาสตร์ที่ 4 การพัฒนาด้านการบริหารจัดการที่ดี

4.4.4 แผนงานสร้างเสริมเข้มแข็งของชุมชน

ที่	โครงการ/กิจกรรม	วัตถุประสงค์	เป้าหมาย (ผลผลิตของ โครงการ)	งบประมาณ					ตัวชี้วัด(KPI)	ผลที่คาดว่าจะได้รับ	หน่วยงาน รับผิดชอบ
				ปี 2561 (บาท)	ปี 2562 (บาท)	ปี 2563 (บาท)	ปี 2564 (บาท)	ปี 2565 (บาท)			
4	โครงการสร้างภูมิคุ้มกันทางสังคมให้เด็กและเยาวชนของอปท. (กิจกรรม โตไปไม่โกง)	เพื่อส่งเสริมและปลูกฝังให้เด็กและเยาวชนเป็นคนดีมีคุณธรรมจริยธรรม ซื่อสัตย์สุจริต	เด็กและเยาวชนในพื้นที่อบต.บือระ	20,000	20,000	20,000	20,000	20,000	เด็กและเยาวชนที่เข้าร่วมโครงการมีแนวคิดที่ถูกต้องในการทำงานในภาคหน้า	ลดปัญหาการทุจริตใน การทำงาน	สำนักปลัด
5	โครงการวันผู้สูงอายุตำบลบือระ	เพื่อเปิดพื้นที่ให้ ผู้สูงอายุแสดง ศักยภาพและรณรงค์ ให้สังคมตระหนักเห็น คุณค่าของผู้สูงอายุ	จำนวนผู้สูงอายุ จำนวน 329 คน	50,000	50,000	50,000	50,000	50,000	จำนวน ผู้เข้าร่วม โครงการ	ผู้สูงอายุที่มีพื้นที่แสดง ศักยภาพและสังคม ตระหนักเห็นคุณค่าของ ผู้สูงอายุและการเป็น ผู้สูงอายุที่มีคุณภาพ	สำนักปลัด

ก.ยุทธศาสตร์จังหวัดที่ 2 การพัฒนาสังคม ชุมชนที่นำอยู่ และทรัพยากรธรรมชาติอุดมสมบูรณ์อย่างยั่งยืน
 ข.ยุทธศาสตร์การพัฒนาขององค์กรปกครองส่วนท้องถิ่นในเขตจังหวัดที่ 4 พัฒนาด้านสังคมและความมั่นคง
 ยุทธศาสตร์ที่ 4 การพัฒนาด้านการบริหารจัดการที่ดี
 4-4-4 แผนงานสร้างเสริมเข้มแข็งของชุมชน

ที่	โครงการ/กิจกรรม	วัตถุประสงค์	เป้าหมาย (ผลผลิตของ โครงการ)	งบประมาณ					ตัวชี้วัด(KPI)	ผลที่คาดว่าจะได้รับ	หน่วยงาน รับผิดชอบ
				ปี 2561 (บาท)	ปี 2562 (บาท)	ปี 2563 (บาท)	ปี 2564 (บาท)	ปี 2565 (บาท)			
6	โครงการฝึกอบรม ป้องกันและแก้ไข ปัญหายาเสพติด	เพื่อส่งเสริมให้ ประชาชนในพื้นที่ รู้เท่าทันภัยของยา เสพติดในสถานการณ์ ของยาเสพติด	เยาวชนและ ประชาชนใน ตำบลบือระ	60,000	60,000	60,000	60,000	60,000	ปัญหายาเสพติด ในพื้นที่ลดลง	ประชาชนได้รับรู้จักการ ป้องกันและแก้ไขปัญหา ยาเสพติด	สำนักปลัด
7	โครงการสร้าง ภูมิคุ้มกันทางสังคมให้ เด็กและเยาวชนอพท. (กิจกรรมส่งเสริมการ เรียนรู้ปรัชญา เศรษฐกิจพอเพียง)	เพื่อส่งเสริมและปลูกฝัง ให้เด็กและเยาวชนนำ แนวคิดปรัชญา เศรษฐกิจพอเพียงมาใช้ ในการดำเนิน ชีวิตประจำวัน	เด็กและเยาวชนใน พื้นที่อบต.บือระ	10,000	10,000	10,000	10,000	10,000	เด็กและ เยาวชนมี ความรู้ความ เข้าใจเรื่อง เศรษฐกิจ พอเพียง	เด็กและเยาวชน สามารถนำหลักปรัชญา เศรษฐกิจพอเพียงมาใช้ เป็นแนวทางในการ ดำเนินชีวิต	สำนักปลัด
8	โครงการให้ความรู้ พรบ.ข้อมูล ข่าวสารของ ราชการ พ.ศ.2540	เพื่อให้ความรู้แก่คณะ ผู้บริหารและ ข้าราชการพนักงาน จ้างของอบต.	คณะผู้บริหาร สมาชิกสภาอบต. พนักงานส่วนตำบล และพนักงานจ้าง	20,000	20,000	20,000	20,000	20,000	ผู้เข้าฝึกอบรมมี ความรู้ความ เข้าใจเกี่ยวกับ พรบ.ข้อมูล ข่าวสาร	การบริหารงานของอบต. มีความโปร่งใสและมี ประสิทธิภาพยิ่งขึ้น	สำนักปลัด

ก.ยุทธศาสตร์จังหวัดที่ 2 การพัฒนาสังคม ชุมชนที่น่าอยู่ และทรัพยากรธรรมชาติอุดมสมบูรณ์อย่างยั่งยืน
 ข.ยุทธศาสตร์การพัฒนาขององค์กรปกครองส่วนท้องถิ่นในเขตจังหวัดที่ 4 พัฒนาด้านสังคมและความมั่นคง

ยุทธศาสตร์ที่ 4 การพัฒนาด้านการบริหารจัดการที่ดี

4.4 แผนงานสร้างความเข้มแข็งของชุมชน

ที่	โครงการ/กิจกรรม	วัตถุประสงค์	เป้าหมาย (ผลผลิตของ โครงการ)	งบประมาณ					ตัวชี้วัด(KPI)	ผลที่คาดว่าจะได้รับ	หน่วยงาน รับผิดชอบ
				ปี 2561 (บาท)	ปี 2562 (บาท)	ปี 2563 (บาท)	ปี 2564 (บาท)	ปี 2565 (บาท)			
9	โครงการบำบัด ฟื้นฟูและส่งเสริม อาชีพให้แก่ผู้ติด/ผู้ เสพยาเสพติดที่ ผ่านการบำบัด	เพื่อให้ผู้เสพยาเสพ ติดมีความรู้ในการ ประกอบอาชีพที่สุ จริต	ผู้ติดยาเสพติดใน พื้นที่ ที่ผ่านการ บำบัด	65,000	65,000	65,000	65,000	65,000	ผู้ที่เข้าร่วม โครงการมี ความรู้ในการ ประกอบอาชีพ ที่สุจริต และไม่ เสพยาเสพติด อีกภายภาคหน้า	ลคปัญหาการการเสพยา เสพติด และประกอบ อาชีพสุจริตในภาค หน้า	สำนักงาน รับผิดชอบ
รวม	9 โครงการ		-	305,000	305,000	305,000	305,000	305,000	-	-	-

รายละเอียดโครงการพัฒนา

แผนพัฒนาท้องถิ่น (พ.ศ. 2561 - 2565)

แบบ ม.02

องค์การบริหารส่วนตำบลบ่อไร่

ก. ยุทธศาสตร์จังหวัดที่ 2 การพัฒนาสังคม ชุมชนที่น้อย และทรัพยากรธรรมชาติอุดมสมบูรณ์อย่างยั่งยืน
 ข. ยุทธศาสตร์การพัฒนาขององค์กรปกครองส่วนท้องถิ่นในเขตจังหวัดที่ 3 การพัฒนาด้านทรัพยากรธรรมชาติและสิ่งแวดล้อม
 ยุทธศาสตร์ที่ 5 การพัฒนาด้านการจัดการทรัพยากรธรรมชาติและสิ่งแวดล้อม

5.1 แผนงานพัฒนาทรัพยากรธรรมชาติ

ที่	โครงการ/กิจกรรม	วัตถุประสงค์	เป้าหมาย (ผลผลิตของโครงการ)	งบประมาณ					ตัวชี้วัด(KPI)	ผลที่คาดว่าจะได้รับ	หน่วยงานรับผิดชอบ
				ปี 2561 (บาท)	ปี 2562 (บาท)	ปี 2563 (บาท)	ปี 2564 (บาท)	ปี 2565 (บาท)			
1	โครงการอนุรักษ์พื้นที่ชุ่มน้ำและเพิ่มพื้นที่ป่าให้แก่มวลชน	เพื่อเป็นค่าใช้จ่ายในการดำเนินงานหรือสนับสนุนเพื่อการเพิ่มพื้นที่ป่า สนับสนุนพื้นที่ไม่มีประชาชนในพื้นที่	พื้นที่ในตำบลบ่อไร่ที่มีพื้นที่ป่าไม่เพิ่มขึ้นเพื่อทำให้พื้นที่มีความสมบูรณ์ยิ่งขึ้น	-	-	50,000	50,000	50,000	ร้อยละของผู้เข้าร่วมโครงการ และจำนวนต้นไม้ที่เพิ่มขึ้นในพื้นที่	ประชาชนในพื้นที่ให้ความสำคัญกับการปลูกป่าและมีพื้นที่ป่าเพิ่มขึ้น	สำนักปลัด
2	โครงการพัฒนาพื้นที่แหล่งน้ำและการบริหารจัดการน้ำอย่างเป็นระบบและมีประสิทธิภาพ	เพื่อพัฒนาแหล่งน้ำสาธารณะให้สามารถนำมาใช้ประโยชน์ได้อย่างมีประสิทธิภาพตลอดทั้งปี	พัฒนาแหล่งน้ำสาธารณะในพื้นที่ทั้งระบบและแม่น้ำลำคลอง ในพื้นที่ประชาชนในพื้นที่	-	-	150,000	150,000	150,000	มีการบริหารจัดการระบบการใช้น้ำในพื้นที่อย่างเพียงพอ	ประชาชนมีน้ำใช้ตลอดทั้งปีเพื่อการอุปโภคบริโภค และการเกษตร	สำนักปลัด
3	โครงการฝึกอบรมการพัฒนาและปรับปรุงคุณภาพดินให้อุดมสมบูรณ์	เพื่อให้ประชาชนมีความรู้พัฒนาคุณภาพของดินเพื่อการเพาะปลูกและทรัพยากรธรรมชาติ	ประชาชนในพื้นที่ตำบลบ่อไร่มีความรู้เกี่ยวกับ การปรับปรุงคุณภาพดิน	-	-	30,000	30,000	30,000	จำนวนผู้เข้าร่วมโครงการ	ประชาชนสามารถพัฒนาคุณภาพดินให้เหมาะสมต่อการเพาะปลูกพืชแต่ละประเภท	สำนักปลัด
รวม	3 โครงการ		-	0	0	230,000	230,000	230,000	-	-	-

รายละเอียดโครงการพัฒนา
แผนพัฒนาท้องถิ่น (พ.ศ. 2561 - 2565)
สำหรับโครงการที่เกินศักยภาพขององค์กรปกครองส่วนท้องถิ่น
องค์การบริหารส่วนตำบลบ่อไร่

แบบ ผ.02/1

ก.ยุทธศาสตร์จังหวัดที่ 3 การเสริมสร้างความมั่นคง พัฒนาโครงสร้างพื้นฐานและการเชื่อมโยงเมืองสู่นานาชาติ
ข.ยุทธศาสตร์การพัฒนาขององค์กรปกครองส่วนท้องถิ่นในเขตจังหวัดที่ 2 พัฒนาโครงสร้างพื้นฐานและบริการสาธารณะ

ยุทธศาสตร์ที่ 6 การพัฒนาด้านโครงสร้างพื้นฐาน

6.1 แผนงานอุตสาหกรรมและการโยธา

ที่	โครงการ/กิจกรรม	วัตถุประสงค์	เป้าหมาย (ผลผลิตของ โครงการ)	งบประมาณ					ตัวชี้วัด(KPI)	ผลที่คาดว่าจะ ได้รับ	หน่วยงาน รับผิดชอบ
				ปี 2561 (บาท)	ปี 2562 (บาท)	ปี 2563 (บาท)	ปี 2564 (บาท)	ปี 2565 (บาท)			
1.	โครงการขุดลอก คลองบึงโฆ หมู่ที่ 3	เพื่อระบายน้ำ และป้องกันน้ำ ท่วมซึ่ง	กว้าง 12 เมตร ยาว 2,000 เมตร ลึก 3 เมตร	-	6,500,000	-	-	-	ร้อยละจำนวน ครัวเรือนได้รับ ผลกระทบน้อยลง	ลดปัญหาการ เกิดน้ำท่วมซึ่ง ในบริเวณชุมชน	กองช่าง
2.	โครงการขุดลอก ร่องน้ำ (สายป่าโจ- โตะก้อละ)	เพื่อระบายน้ำ และป้องกันน้ำ ท่วมซึ่ง	กว้าง 5 เมตร ยาว 1,500 เมตร ลึก 3 เมตร	-	-	5,000,000	-	-	ร้อยละจำนวน ครัวเรือนได้รับ ผลกระทบน้อยลง	ลดปัญหาการ เกิดน้ำท่วมซึ่ง ในบริเวณหมู่บ้าน	กองช่าง
3	โครงการขุดลอก คลองซ้อบือแร หมู่ที่ 4	เพื่อระบายน้ำ และป้องกันน้ำ ท่วมซึ่ง	กว้าง 5 เมตร ยาว 2,000 เมตร ลึก 3 เมตร	-	-	-	6,500,000	-	ร้อยละจำนวน ครัวเรือนได้รับ ผลกระทบน้อยลง	ลดปัญหาการ เกิดน้ำท่วมซึ่ง ในบริเวณชุมชน	กองช่าง

รายละเอียดโครงการพัฒนา
แผนพัฒนาท้องถิ่น (พ.ศ. 2561 - 2565)
สำหรับโครงการพัฒนาศักยภาพขององค์กรปกครองส่วนท้องถิ่น
องค์การบริหารส่วนตำบลบือระ

แบบ ผ.02/1

ก.ยุทธศาสตร์จังหวัดที่ 3 การเสริมสร้างความมั่นคง พัฒนาโครงสร้างพื้นฐานและการเชื่อมโยงเมืองสู่นานาชาติ
ข.ยุทธศาสตร์การพัฒนาศักยภาพขององค์กรปกครองส่วนท้องถิ่นในเขตจังหวัดที่ 2 พัฒนาโครงสร้างพื้นฐานและบริการสาธารณะ

ยุทธศาสตร์ที่ 6 การพัฒนาด้านโครงสร้างพื้นฐาน

6.1 แผนงานอุตสาหกรรมและการโยธา

ที่	โครงการ/กิจกรรม	วัตถุประสงค์	เป้าหมาย (ผลผลิตของ โครงการ)	งบประมาณ					ตัวชี้วัด(KPI)	ผลที่คาดว่าจะ ได้รับ	หน่วยงาน รับผิดชอบ
				ปี 2561 (บาท)	ปี 2562 (บาท)	ปี 2563 (บาท)	ปี 2564 (บาท)	ปี 2565 (บาท)			
4	โครงการก่อสร้าง ตลาดชุมชนบ้านบือ ระ หมู่ที่ 4	เพื่อให้ประชาชน มีแหล่งจำหน่าย สินค้าในชุมชน	ขนาดพื้นที่ 1 ไร่ ก่อสร้างอาคาร 2 หลัง ขนาด 12 x 24 เมตร	-	-	-	-	6,000,000	จำนวน 1 แห่ง	ประชาชนมี แหล่งจำหน่าย สินค้าในชุมชน	กองช่าง
5	โครงการก่อสร้าง อาคาร ศพด.บ้านซี อ้อแระ (แบบ สธ. ศพด.1)	เพื่อให้เด็ก นักเรียนได้มี สถานที่ใน การศึกษา	ก่อสร้างอาคาร สำหรับนักเรียน จำนวน 50 คน (แบบสธ.ศพด.1)	-	2,063,300	-	-	-	ก่อสร้างศูนย์พัฒนา เด็กเล็กจำนวน 1 แห่ง รับนักเรียนได้ 50 คน	เด็กนักเรียน มี สถานที่ศึกษา ก่อนวัยเรียน อย่างเพียงพอ	กองช่าง

รายละเอียดโครงการพัฒนา
แผนพัฒนาท้องถิ่น (พ.ศ. 2561 - 2565)
สำหรับโครงการที่เกินศักยภาพขององค์กรปกครองส่วนท้องถิ่น
องค์การบริหารส่วนตำบลบือเระ

แบบ ผ.02/1

ก.ยุทธศาสตร์จังหวัดที่ 3 การเสริมสร้างความมั่นคง พัฒนาโครงสร้างพื้นฐานและการเชื่อมโยงเมืองสู่นานาชาติ
ข.ยุทธศาสตร์การพัฒนาขององค์กรปกครองส่วนท้องถิ่นในเขตจังหวัดที่ 2 พัฒนาโครงสร้างพื้นฐานและบริการสาธารณะ
ยุทธศาสตร์ที่ 6 การพัฒนาด้านโครงสร้างพื้นฐาน

6.1 แผนงานอุตสาหกรรมและการโยธา

ที่	โครงการ/กิจกรรม	วัตถุประสงค์	เป้าหมาย (ผลผลิตของโครงการ)	งบประมาณ					ตัวชี้วัด(KPI)	ผลที่คาดว่าจะได้รับ	หน่วยงานรับผิดชอบ
				ปี 2561 (บาท)	ปี 2562 (บาท)	ปี 2563 (บาท)	ปี 2564 (บาท)	ปี 2565 (บาท)			
6	โครงการก่อสร้างระบบประปาหมู่บ้านแบบผิวดินขนาดใหญ่ ม. 4	เพื่อให้ประชาชนในตำบลบือเระมีระบบประปาใช้ อย่างเพียงพอ	ก่อสร้างระบบประปาผิวดินขนาดใหญ่ เพื่อใช้ในพื้นที่ตำบลบือเระ	-	3,723,600	-	-	-	อบต.บือเระมีระบบประปาที่สามารถให้บริการประชาชนได้อย่างทั่วถึงทุกครัวเรือน	ประชาชนมีน้ำประปาใช้อย่างเพียงพอ และมีคุณภาพชีวิตที่ดี	กองช่าง
รวม	6 โครงการ		-	0	12,286,900	5,000,000	6,500,000	6,000,000	-	-	-

รายละเอียดโครงการพัฒนา
แผนพัฒนาท้องถิ่น (พ.ศ. 2561 - 2565)
องค์การบริหารส่วนตำบลบือเระ

ก.ยุทธศาสตร์จังหวัดที่ 3 การเสริมสร้างความมั่นคง พัฒนาโครงสร้างพื้นฐานและการเชื่อมโยงเมืองสู่นานาชาติ
ข.ยุทธศาสตร์การพัฒนาขององค์กรปกครองส่วนท้องถิ่นในเขตจังหวัดที่ 2 พัฒนาโครงสร้างพื้นฐานและบริการสาธารณะ
ยุทธศาสตร์ที่ 6 การพัฒนาด้านโครงสร้างพื้นฐาน

6.1 แผนงานอุตสาหกรรมและการโยธา

แบบ ผ.02

ที่	โครงการ/กิจกรรม	วัตถุประสงค์	เป้าหมาย (ผลผลิตของโครงการ)	งบประมาณ					ตัวชี้วัด(KPI)	ผลที่คาดว่าจะได้รับ	หน่วยงานรับผิดชอบ
				ปี 2561 (บาท)	ปี 2562 (บาท)	ปี 2563 (บาท)	ปี 2564 (บาท)	ปี 2565 (บาท)			
1	โครงการก่อสร้างฝายกั้นน้ำคลองต้อมีหมู่ที่ 1	เพื่อป้องกันน้ำไหลรุนแรงในช่วงฤดูฝน ป้องกันน้ำท่วมซ้ำ	กว้าง 3.00 เมตร สูง 1.00 เมตร	-	-	-	284,000	-	ร้อยละจำนวนครัวเรือนที่ได้รับผลกระทบน้อยลง	ลดปัญหาน้ำท่วมซ้ำในพื้นที่มากขึ้น	กองช่าง
2	โครงการขุดคูน้ำแบบได้แก่ หมู่ที่ 1	เพื่อให้ประชาชนมีน้ำใช้เพียงพอ มีคุณภาพ	กว้าง 0.6 เมตร ลึก 0.5 เมตร ยาว 50 เมตร	-	-	180,000	-	จำนวนครัวเรือนมีน้ำใช้อย่างเพียงพอ	ประชาชนมีน้ำใช้ได้อย่างเพียงพอ	กองช่าง	
3	โครงการเจาะบ่อบาดาลในสระน้ำ หมู่ที่ 2	เพื่อให้ประชาชนมีน้ำใช้เพียงพอ มีคุณภาพ	ขนาด 6 นิ้ว ลึก 40 เมตร ยาว 50 เมตร	-	-	60,000	-	จำนวนครัวเรือนมีน้ำใช้อย่างเพียงพอ	ประชาชนมีน้ำใช้ได้อย่างเพียงพอ	กองช่าง	
4	โครงการทำฝายปิดชลประทาน หมู่ที่ 2	เพื่อให้ประชาชนมีความสะดวกในการคมนาคม	กว้าง 2 เมตร ยาว 4 เมตร	-	-	-	80,000	ร้อยละจำนวนครัวเรือนที่ได้รับผลกระทบน้อยลง	ประชาชนได้รับความสะดวกสัญจร	กองช่าง	

ก. ยุทธศาสตร์จังหวัดที่ 3 การเสริมสร้างความมั่นคง พัฒนาโครงสร้างพื้นฐานและการเชื่อมโยงเมืองสู่นานาชาติ
 ข. ยุทธศาสตร์การพัฒนาขององค์กรปกครองส่วนท้องถิ่นในเขตจังหวัดที่ 2 พัฒนาโครงสร้างพื้นฐานและบริการสาธารณะ

แบบ ผ.02

ยุทธศาสตร์ที่ 6 การพัฒนาด้านโครงสร้างพื้นฐาน

6.1 แผนงานอุตสาหกรรมและการโยธา

ที่	โครงการ/กิจกรรม	วัตถุประสงค์	เป้าหมาย (ผลผลิตของโครงการ)	งบประมาณ					ตัวชี้วัด(KPI)	ผลที่คาดว่าจะได้รับ	หน่วยงานรับผิดชอบ
				ปี 2561 (บาท)	ปี 2562 (บาท)	ปี 2563 (บาท)	ปี 2564 (บาท)	ปี 2565 (บาท)			
5	โครงการขุดลอกและวางท่อคสล. (สายกวด-อุซง) หมู่ที่ 2	เพื่อให้ราษฎรบายได้สะดวกและป้องกันน้ำท่วมได้	กว้าง 3 เมตร ยาว 8 เมตร ลึก 2.5 เมตร	-	-	250,000	-	-	ขุดลอกและวางท่อจำนวน 1 สาย	ป้องกันน้ำท่วม	กองช่าง
6	โครงการก่อสร้างเรียงหินป้องกันตลิ่งอุโมงค์บ้านบึงไทรงาม หมู่ที่ 3	เพื่อป้องกันดินถล่ม	ยาว 200 เมตร	-	-	500,000	-	-	ร้อยละจำนวนครัวเรือนได้รับผลกระทบบน้อยลง	ดินไม่พังทลาย	กองช่าง
7	โครงการขุดบ่อน้ำดื่ม	เพื่อให้ประชาชนมีน้ำใช้เพียงพอ มีคุณภาพ	ตามแบบแปลนที่ อบต.กำหนด จำนวน 5 บ่อ	-	-	-	180,000	-	จำนวนครัวเรือนมีน้ำใช้อย่างเพียงพอ	ประชาชนมีน้ำใช้อย่างเพียงพอ	กองช่าง
8	โครงการขุดลอกร่องน้ำ (สายลูโบะกาเวาะ) หมู่ที่ 3	เพื่อระบายน้ำและป้องกันน้ำท่วมซ้ำ	กว้าง 1 เมตร ลึก 1 เมตร ยาว 300 เมตร	-	-	500,000	-	-	ร้อยละจำนวนครัวเรือนได้รับผลกระทบบน้อยลง	ลดปัญหาการเกิดน้ำท่วมซ้ำในบริเวณใกล้เคียง	กองช่าง

ก. ยุทธศาสตร์จังหวัดที่ 3 การเสริมสร้างความมั่นคง พัฒนาโครงสร้างพื้นฐานและการเชื่อมโยงเมืองสู่นานาชาติ

แบบ ผ.02

ข. ยุทธศาสตร์การพัฒนาขององค์กรปกครองส่วนท้องถิ่นในเขตจังหวัดที่ 2 พัฒนาโครงสร้างพื้นฐานและบริการสาธารณะ

ยุทธศาสตร์ที่ 6 การพัฒนาด้านโครงสร้างพื้นฐาน

6.1 แผนงานอุตสาหกรรมและการโยธา

ที่	โครงการ/กิจกรรม	วัตถุประสงค์	เป้าหมาย (ผลผลิตของ โครงการ)	งบประมาณ					ตัวชี้วัด(KPI)	ผลที่คาดว่าจะ ได้รับ	หน่วยงาน รับผิดชอบ
				ปี 2561 (บาท)	ปี 2562 (บาท)	ปี 2563 (บาท)	ปี 2564 (บาท)	ปี 2565 (บาท)			
9	โครงการขุดลอกร่องน้ำ (สายบายโงยี่ริงใน) หมู่ ที่ 3	เพื่อระบายน้ำและ ป้องกันน้ำท่วมซึ่ง	กว้าง 1 เมตร ลึก 1 เมตร ยาว 200 เมตร	-	-	300,000	-	-	ร้อยละจำนวน ครัวเรือนได้รับ ผลกระทบน้อยลง	ลดปัญหาการเกิด น้ำท่วมซึ่งในบริเวณ ใกล้เคียง	กองช่าง
10	โครงการขุดลอกร่องน้ำ (สายบายโงยี่ริง-บ่าโจ) หมู่ที่ 3	เพื่อระบายน้ำและ ป้องกันน้ำท่วมซึ่ง	กว้าง 1 เมตร ลึก 1 เมตร ยาว 100 เมตร	-	-	-	200,000	-	ร้อยละจำนวน ครัวเรือนได้รับ ผลกระทบน้อยลง	ลดปัญหาการเกิด น้ำท่วมซึ่งในบริเวณ ใกล้เคียง	กองช่าง
11	โครงการก่อสร้างคู ระบายน้ำคสล.พร้อมฝาย (สายชะเมาสามต้น- ละหาร) หมู่ที่ 3	เพื่อให้มีระบาย ได้สะดวกและ ป้องกันน้ำท่วมได้	กว้าง 0.5 เมตร ยาว 250 เมตร ลึก 0.5 เมตร	-	-	-	800,000	-	ร้อยละจำนวน ครัวเรือนได้รับ ผลกระทบน้อยลง	ป้องกันน้ำท่วม	กองช่าง
12	โครงการขุดลอกคลอง ปียา หมู่ที่ 3	เพื่อระบายน้ำและ ป้องกันน้ำท่วมซึ่ง	กว้าง 5 เมตร ลึก 3 เมตร ยาว 4,000 เมตร	-	-	2,500,000	-	-	ร้อยละจำนวน ครัวเรือนได้รับ ผลกระทบน้อยลง	ลดปัญหาการเกิด น้ำท่วมซึ่งในบริเวณ ใกล้เคียง	กองช่าง

ก. ยุทธศาสตร์จังหวัดที่ 3 การเสริมสร้างความมั่นคง พัฒนาโครงสร้างพื้นฐานและการเชื่อมโยงเมืองสู่นานาชาติ
 ข. ยุทธศาสตร์การพัฒนาขององค์กรปกครองส่วนท้องถิ่นในเขตจังหวัดที่ 2 พัฒนาโครงสร้างพื้นฐานและบริการสาธารณะ
 ยุทธศาสตร์ที่ 6 การพัฒนาตามโครงสร้างพื้นฐาน

แบบ ผ.02

6.1 แผนงานอุตสาหกรรมและการโยธา

ที่	โครงการ/กิจกรรม	วัตถุประสงค์	เป้าหมาย (ผลผลิตของโครงการ)	งบประมาณ					ตัวชี้วัด(KPI)	ผลที่คาดว่าจะได้รับ	หน่วยงาน รับผิดชอบ
				ปี 2561 (บาท)	ปี 2562 (บาท)	ปี 2563 (บาท)	ปี 2564 (บาท)	ปี 2565 (บาท)			
13	โครงการก่อสร้างฝายกั้นน้ำคลองต้อมีหมู่ที่ 1	เพื่อป้องกันน้ำไหลรุนแรงในช่วงฤดูฝน ป้องกันน้ำท่วมซ้ำ	กว้าง 5.00 เมตร ยาว 2.5 เมตร	-	-	480,000	-	-	ร้อยละหรือจำนวนครัวเรือนประชาชนที่ได้รับผลกระทบลดน้อยลง	ประชาชนมีน้ำใช้ในฤดูแล้งและป้องกันน้ำท่วม	กองช่าง
14	โครงการขุดสระประปาแอ หมู่ที่ 3	เพื่อให้ประชาชนมีน้ำใช้เพียงพอ มีคุณภาพ	กว้าง 30 เมตร ยาว 160 เมตร	-	-	1,277,000	-	-	จำนวนครัวเรือนมีน้ำใช้อย่างเพียงพอลดน้อยลง	ประชาชนมีน้ำใช้ได้อย่างเพียงพอ	กองช่าง
15	โครงการก่อสร้างคูระบายน้ำคสล. ถนนสายบือระ-ชีบือแระซอย 7 หน้าทำการอบต. (ต่อจากเดิม)	เพื่อป้องกันน้ำขังในช่วงฤดูฝน ช่วยให้น้ำไหลระบายได้รวดเร็ว	กว้าง 0.50 เมตร ยาว 135 เมตร ลึกเฉลี่ย 0.60 เมตร	-	785,000	-	-	-	ร้อยละจำนวนครัวเรือนได้รับผลกระทบน้อยลง	ป้องกันน้ำท่วม	กองช่าง

ก.ยุทธศาสตร์จังหวัดที่ 3 การเสริมสร้างความมั่นคง พัฒนาโครงสร้างพื้นฐานและการเชื่อมโยงเมืองสู่ภูมิภาค

แบบ ผ.02

ข.ยุทธศาสตร์การพัฒนาขององค์กรปกครองส่วนท้องถิ่นในเขตจังหวัดที่ 2 พัฒนาโครงสร้างพื้นฐานและบริการสาธารณะ

ยุทธศาสตร์ที่ 6 การพัฒนาด้านโครงสร้างพื้นฐาน

6.1 แผนงานอุตสาหกรรมและการโยธา

ที่	โครงการ/กิจกรรม	วัตถุประสงค์	เป้าหมาย (ผลผลิตของ โครงการ)	งบประมาณ					ตัวชี้วัด(KPI)	ผลที่คาดว่าจะ ได้รับ	หน่วยงาน รับผิดชอบ
				ปี 2561 (บาท)	ปี 2562 (บาท)	ปี 2563 (บาท)	ปี 2564 (บาท)	ปี 2565 (บาท)			
16	โครงการก่อสร้างถนนคสล. (สายป่าละอูเบะ) หมู่ที่ 1	เพื่อให้ประชาชนมีเส้นทางคมนาคมสะดวก รวดเร็ว และปลอดภัย	กว้าง 4 เมตร และ 4.5 เมตร ยาว 400 เมตร ทน 0.15 เมตร	-	-	-	-	1,300,000	ร้อยละของประชาชนที่ใช้เส้นทางสัญจรมีความปลอดภัย	ประชาชนได้รับความสะดวกในการใช้เส้นทาง	กองช่าง
17	ก่อสร้างถนนลาดยาง PARA ASPHALTIC (สายกรากเขา) หมู่ที่ 1,2	เพื่อให้ประชาชนมีเส้นทางคมนาคมสะดวก รวดเร็ว และปลอดภัย	กว้าง 4 เมตร ยาว 1,000 เมตร ทน 0.15 เมตร	-	-	-	1,700,000	-	ร้อยละของประชาชนที่ใช้เส้นทางสัญจรมีความปลอดภัย	ประชาชนได้รับความสะดวกในการใช้เส้นทาง	กองช่าง
18	โครงการก่อสร้างถนนคสล.สายบ่อระ-ซ้อบือ แร่ ขอย3 (ต่อจากเดิม)	เพื่อให้ประชาชนมีเส้นทางคมนาคมสะดวก รวดเร็ว และปลอดภัย	กว้าง 3.2 เมตร ยาว 76 เมตร ทน 0.15 เมตร	-	-	170,000	-	-	ร้อยละของประชาชนที่ใช้เส้นทางสัญจรมีความปลอดภัย	ประชาชนได้รับความสะดวกในการใช้เส้นทาง	กองช่าง

ก.ยุทธศาสตร์จังหวัดที่ 3 การเสริมสร้างความมั่นคง พัฒนาโครงสร้างพื้นฐานและการเชื่อมโยงเมืองสู่นานาชาติ

แบบ ผ.02

ข.ยุทธศาสตร์การพัฒนาขององค์กรปกครองส่วนท้องถิ่นในเขตจังหวัดที่ 2 พัฒนาโครงสร้างพื้นฐานและบริการสาธารณะ

ยุทธศาสตร์ที่ 6 การพัฒนาด้านโครงสร้างพื้นฐาน

6.1 แผนงานอุตสาหกรรมและการโยธา

ที่	โครงการ/กิจกรรม	วัตถุประสงค์	เป้าหมาย (ผลผลิตของโครงการ)	งบประมาณ					ตัวชี้วัด(KPI)	ผลที่คาดว่าจะได้รับ	หน่วยงานรับผิดชอบ
				ปี 2561 (บาท)	ปี 2562 (บาท)	ปี 2563 (บาท)	ปี 2564 (บาท)	ปี 2565 (บาท)			
19	โครงการก่อสร้างถนนลาดยาง PARA ASPHSLTIC (สายโตะแฉง) หมู่ที่ 1	เพื่อให้ประชาชนมีเส้นทางคมนาคมสะดวก รวดเร็ว และปลอดภัย	กว้าง 4 เมตร ยาว 1,000 เมตร หน้า 0.15 เมตร	-	1,600,000	-	-	-	ร้อยละของประชาชนที่ใช้เส้นทางสัญจรมีความปลอดภัย	ประชาชนได้รับความสะดวกในการใช้เส้นทาง	กองช่าง
20	โครงการก่อสร้างท่อลอดเหลี่ยม คสล.ชนิด 1 ช่อง (สายกอดอโน) หมู่ที่ 2	เพื่อระบายน้ำและป้องกันน้ำท่วมซึ่ง	กว้าง 2.10 เมตร ยาว 6.00 เมตร ลึก 1.80 เมตร	360,000	-	-	-	-	ร้อยละจำนวนครัวเรือนได้รับผลกระทบบ้อยลง	ลดปัญหาการเกิดน้ำท่วมซึ่งในบริเวณใกล้เคียง	กองช่าง
21	โครงการปรับปรุงสถานีกีฬา หมู่ที่ 2	เพื่อให้เด็กเยาวชนและประชาชนมีสถานที่ออกกำลังกายประจำหมู่บ้าน	สนามกีฬา ในหมู่ 2 จำนวน 1 แห่ง	-	-	160,000	-	-	ร้อยละของเยาวชนประชาชนที่ใช้สถานที่	เยาวชนและประชาชนในหมู่บ้านมีพื้นที่ออกกำลังกาย	กองช่าง

ก.ยุทธศาสตร์จังหวัดที่ 3 การเสริมสร้างความเป็นคน พัฒนาโครงสร้างพื้นฐานและการเชื่อมโยงเมืองสู่นานาชาติ

แบบ ผ.02

ข.ยุทธศาสตร์การพัฒนาขององค์กรปกครองส่วนท้องถิ่นในเขตจังหวัดที่ 2 พัฒนาโครงสร้างพื้นฐานและบริการสาธารณะ

ยุทธศาสตร์ที่ 6 การพัฒนาด้านโครงสร้างพื้นฐาน

6.1 แผนงานอุตสาหกรรมและการโยธา

ที่	โครงการ/กิจกรรม	วัตถุประสงค์	เป้าหมาย (ผลผลิตของโครงการ)	งบประมาณ					ตัวชี้วัด(KPI)	ผลที่คาดว่าจะได้รับ	หน่วยงานรับผิดชอบ
				ปี 2561 (บาท)	ปี 2562 (บาท)	ปี 2563 (บาท)	ปี 2564 (บาท)	ปี 2565 (บาท)			
22	โครงการปรับปรุงขยายเส้นทางคอนกรีตเสริมเหล็ก (สายปียา) หมู่ที่ 3 และปลอดภัย	เพื่อให้ประชาชนมีเส้นทางคมนาคม สะดวก รวดเร็ว และปลอดภัย	กว้าง 0.50 เมตร ยาว 1,000 เมตร ลึก 0.15 เมตร	-	-	1,500,000	-	-	ร้อยละของประชาชนที่ใช้เส้นทางสัญจรมีความปลอดภัย	ประชาชนได้รับความสะดวกในการใช้เส้นทาง	กองช่าง
23	โครงการบุกเบิกยกระดับถนนหินคลุกสายป่าโจ หมู่ที่ 3	เพื่อให้ประชาชนมีเส้นทางคมนาคม สะดวก รวดเร็ว และปลอดภัย	กว้าง 5 เมตร ยาว 820 เมตร	-	-	1,500,000	-	-	ร้อยละของประชาชนที่ใช้เส้นทางสัญจรมีความปลอดภัย	ประชาชนได้รับความสะดวกในการใช้เส้นทาง	กองช่าง
24	โครงการก่อสร้างถนนคด. (สายบ้านจู๋) หมู่ที่ 3	เพื่อให้ประชาชนมีเส้นทางคมนาคม สะดวก รวดเร็ว และปลอดภัย	กว้าง 3.00 เมตร ยาว 300 เมตร ลึก 0.15 เมตร	-	-	800,000	-	-	ร้อยละของประชาชนที่ใช้เส้นทางสัญจรมีความปลอดภัย	ประชาชนได้รับความสะดวกในการใช้เส้นทาง	กองช่าง

ก. ยุทธศาสตร์จังหวัดที่ 3 การเสริมสร้างความมั่นคง พัฒนาโครงสร้างพื้นฐานและการเชื่อมโยงเมืองสู่นานาชาติ

แบบ ผ.02

ข. ยุทธศาสตร์การพัฒนาขององค์กรปกครองส่วนท้องถิ่นในเขตจังหวัดที่ 2 พัฒนาโครงสร้างพื้นฐานและบริการสาธารณะ

ยุทธศาสตร์ที่ 6 การพัฒนาด้านโครงสร้างพื้นฐาน

6.1 แผนงานอุตสาหกรรมและการโยธา

ที่	โครงการ/กิจกรรม	วัตถุประสงค์	เป้าหมาย (ผลผลิตของ โครงการ)	งบประมาณ					ตัวชี้วัด(KPI)	ผลที่คาดว่าจะ ได้รับ	หน่วยงาน รับผิดชอบ
				ปี 2561 (บาท)	ปี 2562 (บาท)	ปี 2563 (บาท)	ปี 2564 (บาท)	ปี 2565 (บาท)			
25	โครงการยกระดับถนน หินคลุก (สายปียา- ประปา) หมู่ที่ 3	เพื่อให้ประชาชนมี เส้นทางคมนาคม สะดวก รวดเร็ว และปลอดภัย	กว้าง 5 เมตร ยาว 1,200 เมตร ทน 0.30 เมตร	-	1,800,000	-	-	-	ร้อยละของ ประชาชนที่ใช้ เส้นทางสัญจรมี ความปลอดภัย	ประชาชนได้รับ ความสะดวกในการ ใช้เส้นทาง	กองช่าง
26	โครงการก่อสร้างสถาน กีฬาหน้าโรงเรียนตาดี กา หมู่ที่ 3	เพื่อให้เด็กและ เยาวชนมีสถานที่ ออกกำลังกาย	กว้าง 20 เมตร ยาว 50 เมตร	-	-	400,000	-	-	จำนวนเด็กและ เยาวชนที่ใช้สถานที่ ออกกำลังกาย ออกกำลังกาย	เด็กและเยาวชนมี สนามกีฬาเพื่อเป็น สถานที่ออกกำลังกาย	กองช่าง
27	โครงการปรับปรุง สนามกีฬา หมู่ที่ 3	เพื่อปรับปรุง สนามกีฬาให้ได้ มาตรฐาน	กว้าง 100 เมตร ยาว 200 เมตร	-	-	900,000	-	-	จำนวนเด็กและ เยาวชนที่ใช้สถานที่ ออกกำลังกาย ออกกำลังกาย	เด็กและเยาวชนมี สนามกีฬาเพื่อเป็น สถานที่ออกกำลังกาย	กองช่าง

ก.ยุทธศาสตร์จังหวัดที่ 3 การเสริมสร้างความมั่นคง พัฒนาโครงสร้างพื้นฐานและการเชื่อมโยงเมืองสู่นานาชาติ

แบบ ผ.02

ข.ยุทธศาสตร์การพัฒนาขององค์กรปกครองส่วนท้องถิ่นในเขตจังหวัดที่ 2 พัฒนาโครงสร้างพื้นฐานและบริการสาธารณะ

ยุทธศาสตร์ที่ 6 การพัฒนาด้านโครงสร้างพื้นฐาน

6.1 แผนงานอุตสาหกรรมและการโยธา

ที่	โครงการ/กิจกรรม	วัตถุประสงค์	เป้าหมาย (ผลผลิตของโครงการ)	งบประมาณ					ตัวชี้วัด(KPI)	ผลที่คาดว่าจะได้รับ	หน่วยงานรับผิดชอบ
				ปี 2561 (บาท)	ปี 2562 (บาท)	ปี 2563 (บาท)	ปี 2564 (บาท)	ปี 2565 (บาท)			
28	โครงการก่อสร้างสนามฟุตบอลมาตรฐานประจำตำบลบ่อระ	เพื่อให้เด็กและเยาวชนในพื้นที่มีสนามกีฬาที่ได้มาตรฐานและหันมาเล่นกีฬาไม่ยุ่งเกี่ยวกับยาเสพติด	กว้าง 75 เมตร ยาว 112 เมตร	-	-	2,350,000	-	-	จำนวนเด็กและเยาวชนที่ใช้สถานที่ในการเล่นกีฬา	เด็กและเยาวชนหันมาเล่นกีฬาและลดการแพร่ระบาดของยาเสพติดในพื้นที่	กองช่าง
29	โครงการขยายไหล่ทางหินคลุก (สายปียา) หมู่ที่ 3	เพื่อให้ประชาชนมีเส้นทางคมนาคมสะดวก รวดเร็ว และปลอดภัย	ขยายไหล่ทางข้างละ 0.5 เมตร ยาว 2,500 เมตร	-	-	-	400,000	-	ร้อยละของประชาชนที่ใช้เส้นทางสัญจรมีความปลอดภัย	ประชาชนได้รับความสะดวกในการใช้เส้นทาง	กองช่าง
30	โครงการก่อสร้างลานคอนกรีตเสริมเหล็กบริเวณมัสยิด หมู่ที่ 3	เพื่อให้พื้นที่บริเวณมัสยิดมีความเป็นระเบียบ	กว้าง 15 เมตร ยาว 30 เมตร	-	-	-	320,000	-	จำนวนประชาชนที่ใช้สถานที่ประกอบกิจกรรมทางศาสนา	พื้นที่บริเวณมัสยิดมีความเป็นระเบียบมากขึ้น	กองช่าง

ก.ยุทธศาสตร์จังหวัดที่ 3 การเสริมสร้างความมั่นคง พัฒนาโครงสร้างพื้นฐานและการเชื่อมโยงเมืองสู่นานาชาติ

แบบ ผ.02

ข.ยุทธศาสตร์การพัฒนาขององค์กรปกครองส่วนท้องถิ่นในเขตจังหวัดที่ 2 พัฒนาโครงสร้างพื้นฐานและบริการสาธารณะ
ยุทธศาสตร์ที่ 6 การพัฒนาด้านโครงสร้างพื้นฐาน

6.1 แผนงานอุตสาหกรรมและการโยธา

ที่	โครงการ/กิจกรรม	วัตถุประสงค์	เป้าหมาย (ผลผลิตของ โครงการ)	งบประมาณ					ตัวชี้วัด(KPI)	ผลที่คาดว่าจะ ได้รับ	หน่วยงาน รับผิดชอบ
				ปี 2561 (บาท)	ปี 2562 (บาท)	ปี 2563 (บาท)	ปี 2564 (บาท)	ปี 2565 (บาท)			
31	โครงการก่อสร้างถนน คสล.(ต่อจากศูนย์เด็ก- ชลประทาน) ต่อจาก เดิม หมู่ที่ 4	เพื่อให้ประชาชนมี เส้นทางคมนาคม สะดวก รวดเร็ว และปลอดภัย	กว้าง 4 เมตร ยาว 250 เมตร ทน 0.15 เมตร	-	-	700,000	-	-	ร้อยละของ ประชาชนที่ใช้ เส้นทางสัญจรมี ความปลอดภัย	ร้อยละของ ประชาชนที่ใช้ เส้นทางสัญจรมี ความปลอดภัย	กองช่าง
32	โครงการก่อสร้างถนน คสล.(สายสะพาน้ำซ้อบือ แรว) หมู่ที่ 4	เพื่อให้ประชาชนมี เส้นทางคมนาคม สะดวก รวดเร็ว และปลอดภัย	กว้าง 5 เมตร ยาว 1,080 เมตร ทน 0.15 เมตร	-	-	-	4,600,000	-	ร้อยละของ ประชาชนที่ใช้ เส้นทางสัญจรมี ความปลอดภัย	ประชาชนได้รับ ความสะดวกในการ ใช้เส้นทาง	กองช่าง
33	โครงการปรับปรุง ยกระดับถนนหินคลุก (สายสนามฟุตบอลสี อ้อแรว) หมู่ที่ 4	เพื่อให้ประชาชนมี เส้นทางคมนาคม สะดวก รวดเร็ว และปลอดภัย	กว้าง 5 เมตร ยาว 1,500 เมตร ทน 0.25 เมตร	-	-	-	2,600,000	-	ร้อยละของ ประชาชนที่ใช้ เส้นทางสัญจรมี ความปลอดภัย	ประชาชนได้รับ ความสะดวกในการ ใช้เส้นทาง	กองช่าง

ก.ยุทธศาสตร์จังหวัดที่ 3 การเสริมสร้างความมั่นคง พัฒนาโครงสร้างพื้นฐานและการเชื่อมโยงเมืองสู่นานาชาติ

แบบ ผ.02

ข.ยุทธศาสตร์การพัฒนาขององค์กรปกครองส่วนท้องถิ่นในเขตจังหวัดที่ 2 พัฒนาโครงสร้างพื้นฐานและบริการสาธารณะ

ยุทธศาสตร์ที่ 6 การพัฒนาด้านโครงสร้างพื้นฐาน

6.1 แผนงานอุตสาหกรรมและการโยธา

ที่	โครงการ/กิจกรรม	วัตถุประสงค์	เป้าหมาย (ผลผลิตของ โครงการ)	งบประมาณ					ตัวชี้วัด(KPI)	ผลที่คาดว่าจะ ได้รับ	หน่วยงาน รับผิดชอบ
				ปี 2561 (บาท)	ปี 2562 (บาท)	ปี 2563 (บาท)	ปี 2564 (บาท)	ปี 2565 (บาท)			
34	โครงการก่อสร้างถนน คสล.สายมีชัยดิ-กุโบร์ (ต่อจากเดิม) หมู่ที่ 4	เพื่อให้ประชาชนมี เส้นทางคมนาคม สะดวก รวดเร็ว และปลอดภัย	กว้าง 4 เมตร ยาว 85 เมตร ทน 0.15 เมตร	-	-	440,000	-	-	ร้อยละของ ประชาชนที่ใช้ เส้นทางสัญจรมี ความปลอดภัย	ประชาชนได้รับ ความสะดวกที่ใช้ เส้นทาง	กองช่าง
35	โครงการก่อสร้างถนนค สล. (สายในบึงลิ) หมู่ที่ 4	เพื่อให้ประชาชนมี เส้นทางคมนาคม สะดวก รวดเร็ว และปลอดภัย	กว้าง 4 เมตร ยาว 200 เมตร ทน 0.15 เมตร	-	-	680,000	-	-	ร้อยละของ ประชาชนที่ใช้ เส้นทางสัญจรมี ความปลอดภัย	ประชาชนได้รับ ความสะดวกในการ ใช้เส้นทาง	กองช่าง
36	โครงการบุกเบิกถนน (สายบ้านแบขอ) หมู่ที่ 4	เพื่อให้ประชาชนมี เส้นทางคมนาคม สะดวก รวดเร็ว และปลอดภัย	กว้าง 5 เมตร ยาว 900 เมตร ทน 0.80 เมตร	-	-	900,000	-	-	ร้อยละของ ประชาชนที่ใช้ เส้นทางสัญจรมี ความปลอดภัย	ประชาชนได้รับ ความสะดวกในการ ใช้เส้นทาง	กองช่าง

ก.ยุทธศาสตร์จังหวัดที่ 3 การเสริมสร้างความมั่นคง พัฒนาโครงสร้างพื้นฐานและการเชื่อมโยงเมืองสู่นานาชาติ

แบบ ผ.02

ข.ยุทธศาสตร์การพัฒนาขององค์กรปกครองส่วนท้องถิ่นในเขตจังหวัดที่ 2 พัฒนาโครงสร้างพื้นฐานและบริการสาธารณะ
ยุทธศาสตร์ที่ 6 การพัฒนาด้านโครงสร้างพื้นฐาน

6.1 แผนงานอุตสาหกรรมและการโยธา

ที่	โครงการ/กิจกรรม	วัตถุประสงค์	เป้าหมาย (ผลผลิตของ โครงการ)	งบประมาณ					ตัวชี้วัด(KPI)	ผลที่คาดว่าจะ ได้รับ	หน่วยงาน รับผิดชอบ
				ปี 2561 (บาท)	ปี 2562 (บาท)	ปี 2563 (บาท)	ปี 2564 (บาท)	ปี 2565 (บาท)			
37	โครงการบุกเบิกถนน (สายบือเระ-ซิวบือแระ) ขอย 6 หมู่ที่ 4	เพื่อให้ประชาชนมี เส้นทางคมนาคม สะดวก รวดเร็ว และปลอดภัย	กว้าง 5 เมตร ยาว 200 เมตร ทน 0.3 เมตร	-	-	300,000	-	300,000	ร้อยละของ ประชาชนที่ใช้ เส้นทางสัญจรมี ความปลอดภัย	ประชาชนได้รับ ความสะดวกในการ ใช้เส้นทาง	กองช่าง
38	โครงการก่อสร้างสถาน คอนกรีตเสริมเหล็ก บริเวณสำนักงาน	เพื่อให้ประชาชน มีที่ใช้สถานที่ สะดวก ปลอดภัย และเป็นระเบียบ	กว้าง 250 เมตร ยาว 40 เมตร ทน 0.10 เมตร	-	600,000	-	-	-	อบต.บือเระมี สถานที่บริเวณ สำนักงานเพียงพอ ในการทำกิจกรรม ต่างๆ	ประชาชนที่มา ติดต่อราชการได้รับ ความสะดวก เกี่ยวกับสถานที่ใน การทำกิจกรรมต่างๆ	กองช่าง
39	โครงการก่อสร้างถนน คอนกรีตเสริมเหล็ก (สายบาบอเื้อะ) หมู่ที่ 4	เพื่อให้ประชาชนมี เส้นทางคมนาคม สะดวก รวดเร็ว และปลอดภัย	กว้าง 4 เมตร ยาว 100 เมตร ทน 0.15 เมตร	-	-	220,000	-	-	ร้อยละของ ประชาชนที่ใช้ เส้นทางสัญจรมี ความปลอดภัย	ประชาชนได้รับ ความสะดวกในการ ใช้เส้นทาง	กองช่าง

ข.ยุทธศาสตร์การพัฒนาขององค์กรปกครองส่วนท้องถิ่นในเขตจังหวัดที่ 2 พัฒนาโครงสร้างพื้นฐานและบริการสาธารณะ

ยุทธศาสตร์ที่ 6 การพัฒนาด้านโครงสร้างพื้นฐาน

6.1 แผนงานอุตสาหกรรมและการโยธา

ที่	โครงการ/กิจกรรม	วัตถุประสงค์	เป้าหมาย (ผลผลิตของโครงการ)	งบประมาณ					ตัวชี้วัด(KPI)	ผลที่คาดว่าจะได้รับ	หน่วยงานรับผิดชอบ
				ปี 2561 (บาท)	ปี 2562 (บาท)	ปี 2563 (บาท)	ปี 2564 (บาท)	ปี 2565 (บาท)			
40	โครงการค่าบำรุงรักษาและปรับปรุงที่ดินและสิ่งก่อสร้างที่อยู่ในความรับผิดชอบของอบต.บือระ	เพื่อให้ประชาชนมีเส้นทางคมนาคมสะดวก รวดเร็ว และปลอดภัย	พื้นที่ในความรับผิดชอบของตำบลบือระ หมู่ที่ 1-4	300,000	300,000	300,000	300,000	300,000	ที่ดินและสิ่งก่อสร้างที่ได้รับการบำรุงรักษาให้คงความสมบูรณ์ต่อการใช้งาน	สิ่งก่อสร้างในพื้นที่สามารถใช้งานได้	กองช่าง
41	โครงการรुकเบิกยกระดับถนนสายปี่ตุมมา เล็ง หมู่ที่ 4 (ต่อจากเดิม)	เพื่อให้ประชาชนมีเส้นทางคมนาคมสะดวก รวดเร็ว และปลอดภัย	กว้าง 4 เมตร ยาว 400 เมตร	-	-	-	500,000	-	ร้อยละของประชาชนที่ใช้เส้นทางสัญจรมีความปลอดภัย	ประชาชนได้รับความสะดวกในการใช้เส้นทาง	กองช่าง
42	โครงการก่อสร้างรั้วโรงเรียนตาดีกา หมู่ที่ 1	เพื่อป้องกันการบุกรุกและมีอาณาเขตที่ชัดเจน	ตามแบบแปลนที่ อบต.กำหนด	-	-	-	900,000	-	รั้ว 1 แห่ง เพื่อปกป้องทรัพย์สินสาธารณะ	โรงเรียนตาดีกามีอาณาเขตที่ชัดเจน	กองช่าง

ก.ยุทธศาสตร์จังหวัดที่ 3 การเสริมสร้างความมั่นคง พัฒนาโครงสร้างพื้นฐานและการเชื่อมโยงเมืองสู่นานาชาติ

ข.ยุทธศาสตร์พัฒนาขององค์กรปกครองส่วนท้องถิ่นในเขตจังหวัดที่ 2 พัฒนาโครงสร้างพื้นฐานและบริการสาธารณะ

ยุทธศาสตร์ที่ 6 การพัฒนาด้านโครงสร้างพื้นฐาน

6.1 แผนงานอุตสาหกรรมและการโยธา

ที่	โครงการ/กิจกรรม	วัตถุประสงค์	เป้าหมาย (ผลผลิตของโครงการ)	งบประมาณ					ตัวชี้วัด(KPI)	ผลที่คาดว่าจะได้รับ	หน่วยงานรับผิดชอบ
				ปี 2561 (บาท)	ปี 2562 (บาท)	ปี 2563 (บาท)	ปี 2564 (บาท)	ปี 2565 (บาท)			
43	โครงการสร้างส้วมสาธารณะบริเวณเมสียด หมู่ที่ 1-4	เพื่อบริการประชาชนมีส้วมสาธารณะใช้ ที่ถูกสุขลักษณะ	กว้าง 1.50 เมตร ยาว 3.00 เมตร	-	-	-	280,000	280,000	ส้วมสาธารณะ จำนวน 4 หลังเพื่อการใช้ในสถานที่สาธารณะ	มีสถานที่สำหรับบริการให้ความสะดวกแก่ประชาชน	กองช่าง
44	โครงการก่อสร้างศาลาในบริเวณกุโบร์ หมู่ที่ 2	เพื่อใช้เป็นสถานที่ประกอบพิธีกรรมทางศาสนาในชุมชน	กว้าง 3.00 เมตร ยาว 4.00 เมตร	-	-	100,000	-	-	ศาลา 1 หลัง สำหรับประชาชนที่มาร่วมประกอบกิจกรรมทางศาสนานั่งพัก	ประชาชนมีสถานที่ประกอบพิธีกรรม ศพ	กองช่าง
45	โครงการก่อสร้างอาคารเอนกประสงค์ประจำหมู่บ้าน หมู่ที่ 2,4	เพื่อใช้เป็นสถานที่ประชุมและทำกิจกรรมต่างๆในชุมชน	กว้าง 7.00 เมตร ยาว 900 เมตร	-	-	-	300,000	300,000	อาคาร 2 หลัง สามารถใช้ในการทำกิจกรรมเพื่อส่วนรวมต่างๆ	มีสถานที่สำหรับใช้ในการจัดกิจกรรมต่างๆ	กองช่าง

ก. ยุทธศาสตร์จังหวัดที่ 3 การเสริมสร้างความมั่นคง พัฒนาโครงสร้างพื้นฐานและการเชื่อมโยงเมืองสู่นานาชาติ

แบบ ผ.02

ข. ยุทธศาสตร์การพัฒนาขององค์กรปกครองส่วนท้องถิ่นในเขตจังหวัดที่ 2 พัฒนาโครงสร้างพื้นฐานและบริการสาธารณะ

ยุทธศาสตร์ที่ 6 การพัฒนาด้านโครงสร้างพื้นฐาน

6.1 แผนงานอุตสาหกรรมและการโยธา

ที่	โครงการ/กิจกรรม	วัตถุประสงค์	เป้าหมาย (ผลผลิตของโครงการ)	งบประมาณ					ตัวชี้วัด(KPI)	ผลที่คาดว่าจะได้รับ	หน่วยงานรับผิดชอบ
				ปี 2561 (บาท)	ปี 2562 (บาท)	ปี 2563 (บาท)	ปี 2564 (บาท)	ปี 2565 (บาท)			
46	โครงการก่อสร้างโรงจอดรถบริเวณสี่แยกหน้าหมู่บ้าน 3	เพื่อให้ประชาชนมีสถานที่จอดรถที่ปลอดภัย สะดวก และเพียงพอต่อผู้มาประกอบกิจกรรมทางศาสนา	กว้าง 6.00 เมตร ยาว 15 เมตร	-	-	350,000	-	-	โรงจอดรถ 1 หลัง เพื่อใช้เป็นสถานที่ประกอบกิจกรรมทางศาสนา มีสถานที่จอดรถที่ปลอดภัย	มีสถิติสถานที่จอดรถที่ปลอดภัย	กองช่าง
47	โครงการก่อสร้างรั้วสำนักงานอบต.	เพื่อป้องกันการบุกรุกและความเป็นระเบียบเรียบร้อย	สูง 2.00 เมตร ยาว 400 เมตร	-	-	-	2,300,000	-	สำนักงานอบต.บือระมีรั้วรอบสำนักงานเพื่อป้องกันทรัพย์สินของราชการ	สถานที่ราชการมีความปลอดภัยและเป็นระเบียบเรียบร้อย	กองช่าง
48	โครงการซ่อมแซมอาคารศูนย์พัฒนาเด็กเล็ก	เพื่อให้ศูนย์พัฒนาเด็กเล็กมีอาคารที่ได้มาตรฐาน	จำนวน 1 แห่ง ตามแบบแปลนที่ อบต.กำหนด	-	-	500,000	-	-	อาคารศูนย์พัฒนาเด็กมีสภาพที่แข็งแรง	มีอาคารที่ได้มาตรฐาน	กองช่าง

ก. ยุทธศาสตร์จังหวัดที่ 3 การเสริมสร้างความมั่นคง พัฒนาโครงสร้างพื้นฐานและการเชื่อมโยงเมืองสู่นานาชาติ

แบบ ผ.02

ข. ยุทธศาสตร์การพัฒนาขององค์กรปกครองส่วนท้องถิ่นในเขตจังหวัดที่ 2 พัฒนาโครงสร้างพื้นฐานและบริการสาธารณะ

ยุทธศาสตร์ที่ 6 การพัฒนาด้านโครงสร้างพื้นฐาน

6.1 แผนงานอุตสาหกรรมและการโยธา

ที่	โครงการ/กิจกรรม	วัตถุประสงค์	เป้าหมาย (ผลผลิตของโครงการ)	งบประมาณ					ตัวชี้วัด(KPI)	ผลที่คาดว่าจะได้รับ	หน่วยงานรับผิดชอบ
				ปี 2561 (บาท)	ปี 2562 (บาท)	ปี 2563 (บาท)	ปี 2564 (บาท)	ปี 2565 (บาท)			
49	โครงการติดตั้งเหล็กดัดพร้อมประตู (ศูนย์พัฒนาเด็กเล็กบ้านสีอ้ออแร)	เพื่อป้องกันทรัพย์สินของทางราชการ	ติดตั้งเหล็กดัดหน้าต่างและประตูเหล็ก	-	-	80,000	-	-	เหล็กดัดหน้าต่าง 14 ชุด ประตูเหล็ก 2 ชุด	ทรัพย์สินของทางราชการอยู่ในสภาพที่สามารถใช้งานได้	กองช่าง
50	โครงการปรับปรุงห้องผู้บริหาร	เพื่อปรับปรุงห้องทำงานของผู้บริหารให้มีสภาพแวดล้อมที่ดีขึ้นและมีความเป็นระเบียบมากขึ้น	ตามแบบแปลนที่อบต.กำหนด	-	-	100,000	-	-	ปรับปรุงห้องสำหรับผู้บริหารทำงาน 1 ห้อง	สำนักงานมีความเป็นระเบียบเรียบร้อยเอื้อต่อการปฏิบัติและการติดต่อราชการ	กองช่าง
51	โครงการก่อสร้างลานคอนกรีตเสริมเหล็กเอนกประสงค์บริเวณอบต.	เพื่อให้บริเวณอบต.มีความเป็นระเบียบเรียบร้อยและมีความสะดวกในการจัดกิจกรรมกลางแจ้ง	กว้าง 30 เมตร ยาว 40 เมตร	-	-	-	900,000	-	ลานเอนกประสงค์ 1 แห่งสำหรับกิจกรรมของสำนักงานและประชาชนที่มาขอใช้สถานที่	บริเวณสำนักงานอบต. มีพื้นที่เพียงพอต่อการประกอบกิจกรรมต่างๆ	กองช่าง

ก.ยุทธศาสตร์จังหวัดที่ 3 การเสริมสร้างความมั่นคง พัฒนาโครงสร้างพื้นฐานและการเชื่อมโยงเมืองสู่นานาชาติ

แบบ ผ.02

ข.ยุทธศาสตร์การพัฒนาขององค์กรปกครองส่วนท้องถิ่นในเขตจังหวัดที่ 2 พัฒนาโครงสร้างพื้นฐานและบริการสาธารณะ

ยุทธศาสตร์ที่ 6 การพัฒนาด้านโครงสร้างพื้นฐาน

6.1 แผนงานอุตสาหกรรมและการโยธา

ที่	โครงการ/กิจกรรม	วัตถุประสงค์	เป้าหมาย (ผลผลิตของ โครงการ)	งบประมาณ					ตัวชี้วัด(KPI)	ผลที่คาดว่าจะ ได้รับ	หน่วยงาน รับผิดชอบ
				ปี 2561 (บาท)	ปี 2562 (บาท)	ปี 2563 (บาท)	ปี 2564 (บาท)	ปี 2565 (บาท)			
52	โครงการก่อสร้าง บ้านพักพนักงานส่วน ตำบล	เพื่อให้พนักงานมี บ้านพักเป็นที่ยู่ อาศัยและสร้าง ขวัญกำลังใจใน การปฏิบัติงาน ของบุคลากร	จำนวน 2 หลัง	-	1,116,000	-	-	-	บ้านพัก 2 หลัง เพื่อ ใช้สำหรับ ข้าราชการที่มา ทำงานจากต่างพื้นที่	พนักงานมีบ้านพัก และมีความสะดวก ในการปฏิบัติงาน	กองช่าง
53	โครงการก่อสร้างถนน คอนกรีตเสริมเหล็ก สายบ้านดอนเกาะใต้ะภู หมู่ที่ 4	เพื่อให้ประชาชนมี เส้นทางคมนาคม สะดวก รวดเร็ว และปลอดภัย	กว้าง 4 เมตร ยาว 105 เมตร หนา 0.15 เมตร	-	-	-	150,000	ร้อยละของ ประชาชนที่ใช้ เส้นทางสัญจรมี ความปลอดภัย	ประชาชนได้รับ ความสะดวกในการ ใช้เส้นทาง	กองช่าง	
54	โครงการปรับปรุงห้อง ประชุมเอนกประสงค์ ปรับปรุงระบบ ถ่ายทอดภาพและเสียง พร้อมอุปกรณ์	เพื่อเพิ่ม ประสิทธิภาพใน การใช้อาคาร เอนกประสงค์ใน กิจกรรมต่างๆของ อปท.และ หน่วยงานต่างๆ	ปรับปรุงระบบ ถ่ายทอดภาพและ เสียงพร้อมอุปกรณ์ จำนวน 1 ชุด	-	-	-	500,000	ระบบถ่ายทอดภาพ และเสียงพร้อม อุปกรณ์ 1 ชุด	อบต.มีสถานที่ที่ได้ มาตรฐานในการจัด กิจกรรมต่างๆ	กองช่าง	

ก.ยุทธศาสตร์จังหวัดที่ 3 การเสริมสร้างความมั่นคง พัฒนาโครงสร้างพื้นฐานและการเชื่อมโยงเมืองสู่นานาชาติ

แบบ ผ.02

ข.ยุทธศาสตร์การพัฒนาขององค์กรปกครองส่วนท้องถิ่นในเขตจังหวัดที่ 2 พัฒนาโครงสร้างพื้นฐานและบริการสาธารณะ

ยุทธศาสตร์ที่ 6 การพัฒนาด้านโครงสร้างพื้นฐาน

6.1 แผนงานอุตสาหกรรมและการโยธา

ที่	โครงการ/กิจกรรม	วัตถุประสงค์	เป้าหมาย (ผลผลิตของ โครงการ)	งบประมาณ					ตัวชี้วัด(KPI)	ผลที่คาดว่าจะ ได้รับ	หน่วยงาน รับผิดชอบ
				ปี 2561 (บาท)	ปี 2562 (บาท)	ปี 2563 (บาท)	ปี 2564 (บาท)	ปี 2565 (บาท)			
55	โครงการก่อสร้างคูระบายน้ำคสล. (สายกะลาพอ-จะเข้) หมู่ที่ 2	เพื่อลดปัญหาหน้าท่วมซึ่งในฤดูฝน	คูระบายน้ำ กว้าง 0.60 เมตร ลึก 0.60 เมตร ยาว 120 เมตร	420,000	-	-	-	-	ร้อยละจำนวนครัวเรือนได้รับผลกระทบน้อยลง	ลดปัญหาการเกิดน้ำท่วมซึ่งในบริเวณใกล้เคียง	กองช่าง
56	โครงการวางท่อคอนกรีตเสริมเหล็กพร้อมบ่อพักคสล. (สายกะลาพอ-จะเข้) หมู่ที่ 1	เพื่อลดปัญหาหน้าท่วมซึ่งในฤดูฝน	ขนาดเส้นผ่าศูนย์กลาง 1.00 เมตร และ 0.80 เมตร	-	-	-	-	1,210,000	ร้อยละจำนวนครัวเรือนได้รับผลกระทบน้อยลง	ลดปัญหาการเกิดน้ำท่วมซึ่ง	กองช่าง
57	โครงการก่อสร้างลานคอนกรีตเสริมเหล็กพร้อมวางท่อคสล.(คูบัวรีอระเร่) หมู่ที่ 1	เพื่อความสะดวกและมีความเป็นระเบียบเรียบร้อย	ขนาดพื้นที่ 147 ตารางเมตร วางท่อเส้นผ่าศูนย์กลาง 0.80 เมตร และ 20 เมตร	-	-	-	-	155,000	จำนวนสถานที่ที่ใช้ฝังศพมีความสะอาดเรียบร้อย	พื้นที่บริเวณคูบัวรีอระเร่มีความสะอาด	กองช่าง

ข.ยุทธศาสตร์การพัฒนาขององค์กรปกครองส่วนท้องถิ่นในเขตจังหวัดที่ 2 พัฒนาโครงสร้างพื้นฐานและบริการสาธารณะ

ยุทธศาสตร์ที่ 6 การพัฒนาด้านโครงสร้างพื้นฐาน

6.1 แผนงานอุตสาหกรรมและการโยธา

ที่	โครงการ/กิจกรรม	วัตถุประสงค์	เป้าหมาย (ผลผลิตของ โครงการ)	งบประมาณ					ตัวชี้วัด (KPI)	ผลที่คาดว่าจะ ได้รับ	หน่วยงาน รับผิดชอบ
				ปี 2561 (บาท)	ปี 2562 (บาท)	ปี 2563 (บาท)	ปี 2564 (บาท)	ปี 2565 (บาท)			
58	โครงการก่อสร้างถนนคอนกรีตเสริมเหล็ก (สายกราเซาะ) หมู่ที่ 1 และปลอดภัย	เพื่อให้ประชาชนมีเส้นทางคมนาคมสะดวก รวดเร็ว และปลอดภัย	กว้าง 4.00 เมตร ยาว 462 เมตรหนา 0.15 เมตร หรือมีพื้นที่ไม่น้อยกว่า 1,848 ตารางเมตร	1,208,400	-	-	-	-	ร้อยละของประชาชนที่ใช้เส้นทางสัญจรมีความปลอดภัย	ประชาชนได้รับความสะดวกในการใช้เส้นทาง	กองช่าง
59	โครงการก่อสร้างศาลาที่พักประจำหมู่บ้าน หมู่ที่ 3	เพื่อใช้เป็นที่พักสำหรับประชาชนที่ใช้เส้นทางสัญจรไปมา	ขนาดกว้าง 3.00 เมตร ยาว 4.00 เมตร	100,000	-	-	-	-	ศาลา 1 หลังสำหรับประชาชนที่มานั่งพัก	ประชาชนมีที่พักระหว่างสัญจรไปมา	กองช่าง
60	โครงการก่อสร้างคูระบายน้ำกสล. (สายในหมู่บ้าน) หมู่ที่ 2	เพื่อลดปัญหาน้ำท่วมซึ่งในฤดูฝน	กว้าง 0.40 เมตร ยาว 1,200 เมตร	-	-	600,000	-	-	ร้อยละจำนวนครัวเรือนที่ได้รับผลกระทบน้อยลง	ลดปัญหาการเกิดน้ำท่วมซึ่งในบริเวณใกล้เคียง	กองช่าง

ก.ยุทธศาสตร์จังหวัดที่ 3 การเสริมสร้างความมั่นคง พัฒนาโครงสร้างพื้นฐานและการเชื่อมโยงเมืองสู่นานาชาติ

แบบ ผ.02

ข.ยุทธศาสตร์การพัฒนาขององค์กรปกครองส่วนท้องถิ่นในเขตจังหวัดที่ 2 พัฒนาโครงสร้างพื้นฐานและบริการสาธารณะ

ยุทธศาสตร์ที่ 6 การพัฒนาด้านโครงสร้างพื้นฐาน

6.1 แผนงานอุตสาหกรรมและการโยธา

ที่	โครงการ/กิจกรรม	วัตถุประสงค์	เป้าหมาย (ผลผลิตของโครงการ)	งบประมาณ					ตัวชี้วัด(KPI)	ผลที่คาดว่าจะได้รับ	หน่วยงานรับผิดชอบ
				ปี 2561 (บาท)	ปี 2562 (บาท)	ปี 2563 (บาท)	ปี 2564 (บาท)	ปี 2565 (บาท)			
61	โครงการก่อสร้างถนนคสล. (สายบ้านแบะเซ) หมู่ที่ 4	เพื่อให้ประชาชนมีเส้นทางคมนาคมสะดวก รวดเร็ว และปลอดภัย	กว้าง 4 เมตร ยาว 230 เมตร หรือมี 0.15 เมตร หรือมีพื้นที่ไม่น้อยกว่า 920 ตารางเมตร	-	-	650,000	-	-	ร้อยละของประชาชนที่ใช้เส้นทางสายจราจรมีความปลอดภัย	ประชาชนได้รับความสะดวกในการใช้เส้นทาง	กองช่าง
62	โครงการขุดลอกสระน้ำสี้อบือแร	เพื่อให้ประชาชนมีน้ำใช้เพียงพอ มีคุณภาพ	กว้าง 90 เมตร ยาว 200 เมตร ลึก 3 เมตร	-	-	-	-	4,000,000	จำนวนครัวเรือนมีน้ำใช้อย่างเพียงพอ	ประชาชนมีน้ำใช้ อย่างเพียงพอ	กองช่าง
63	โครงการก่อสร้างคูระบายน้ำ คสล.(สายโต๊ะแยง) หมู่ที่ 1	เพื่อลดปัญหาน้ำท่วมขังในฤดูฝน	กว้าง 0.60 เมตร ยาว 195 เมตร	-	660,000	-	-	-	เมื่อเกิดฝนตกหนัก น้ำไหลสะดวกและไม่ท่วมขัง	ลดปัญหาการเกิดน้ำท่วมขัง	กองช่าง
64	โครงการก่อสร้าง ส้วมประตูดทางเข้า กูโบว์บือระ หมู่ที่ 1	เพื่ออำนวยความสะดวกแก่ประชาชน	กว้าง 1.5 เมตร ยาว 6.00 เมตร	-	220,000	-	-	-	ผู้มาใช้บริการมีความสะดวกในการใช้สถานที่ทำศาสนพิธี	ประชาชนได้รับความสะดวกในการมาใช้สถานที่ทำศาสนพิธี	กองช่าง

ก.ยุทธศาสตร์จังหวัดที่ 3 การเสริมสร้างความมั่นคง พัฒนาโครงสร้างพื้นฐานและการเชื่อมโยงเมืองสู่นานาชาติ

แบบ ผ.02

ข.ยุทธศาสตร์การพัฒนาขององค์กรปกครองส่วนท้องถิ่นในเขตจังหวัดที่ 2 พัฒนาโครงสร้างพื้นฐานและบริการสาธารณะ

ยุทธศาสตร์ที่ 6 การพัฒนาด้านโครงสร้างพื้นฐาน

6.1 แผนงานอุตสาหกรรมและการโยธา

ที่	โครงการ/กิจกรรม	วัตถุประสงค์	เป้าหมาย (ผลผลิตของโครงการ)	งบประมาณ					ตัวชี้วัด(KPI)	ผลที่คาดว่าจะได้รับ	หน่วยงานรับผิดชอบ
				ปี 2561 (บาท)	ปี 2562 (บาท)	ปี 2563 (บาท)	ปี 2564 (บาท)	ปี 2565 (บาท)			
65	โครงการปรับปรุงคูบัวบ่อระ หมู่ที่ 1	เพื่อความสวยงามและความเป็นระเบียบของศาสนาสถาน	สูง 1.50 เมตร ยาว 50 เมตร	-	300,000	-	-	-	ร้อยละของประชาชนที่ใช้ประโยชน์เมื่อมาประกอบศาสนกิจ	ประชาชนได้รับความสะดวกในศาสนสถาน	กองช่าง
66	โครงการก่อสร้างคูระบายน้ำ สายโตะแย่ง หมู่ที่ 1	เพื่อการระบายน้ำที่รวดเร็ว ช่วยบรรเทาความเดือดร้อนเมื่อเกิดน้ำท่วม	กว้าง 0.60 เมตร ลึกเฉลี่ย 0.60 เมตร ยาว 195 เมตร	-	660,000	-	-	-	คูระบายน้ำช่วยให้ไม่เกิดน้ำท่วมขังในชุมชนเมื่อเกิดฝนตกหนัก	ประชาชนได้รับความปลอดภัยไม่เดือดร้อนจากปัญหาน้ำท่วม	กองช่าง

ก. ยุทธศาสตร์จังหวัดที่ 3 การเสริมสร้างความมั่นคง พัฒนาโครงสร้างพื้นฐานและการเชื่อมโยงสู่นานาชาติ

แบบ ผ.02

ข. ยุทธศาสตร์การพัฒนาขององค์กรปกครองส่วนท้องถิ่นในเขตจังหวัดที่ 2 พัฒนาโครงสร้างพื้นฐานและบริการสาธารณะ

ยุทธศาสตร์ที่ 6 การพัฒนาด้านโครงสร้างพื้นฐาน

6.1 แผนงานอุตสาหกรรมและการโยธา

ที่	โครงการ/กิจกรรม	วัตถุประสงค์	เป้าหมาย (ผลผลิตของโครงการ)	งบประมาณ					ตัวชี้วัด(KPI)	ผลที่คาดว่าจะได้รับ	หน่วยงานรับผิดชอบ
				ปี 2561 (บาท)	ปี 2562 (บาท)	ปี 2563 (บาท)	ปี 2564 (บาท)	ปี 2565 (บาท)			
67	โครงการก่อสร้างคูระบายน้ำเสริมเหล็กสายกะลาพอ-จะเข้ หมู่ที่ 2	เพื่อการระบายน้ำที่รวดเร็ว ช่วยบรรเทาความเดือดร้อนเมื่อเกิดน้ำท่วม	กว้าง 0.60 เมตร ลึก 0.60 เมตร ยาว 120 เมตร	-	420,000	-	-	-	คูระบายน้ำช่วยย้ไม่ให้เกิดน้ำท่วมขังในชุมชนเมื่อเกิดฝนตกหนัก	ประชาชนได้รับความปลอดภัยไม่เดือดร้อนจากปัญหาน้ำท่วม	กองช่าง
68	โครงการก่อสร้างถนนคอนกรีตเสริมเหล็กสายกราเซาะ หมู่ที่ 2	เพื่อให้ประชาชนมีเส้นทางคมนาคม สะดวก รวดเร็วและปลอดภัย	กว้าง 4.0 เมตร ยาว 125.0 เมตร หนา 0.15 เมตร	-	324,000	-	-	-	ร้อยละของประชาชนที่ใช้เส้นทางสัญจรมีความปลอดภัย	ประชาชนได้รับความสะดวกในการใช้เส้นทาง	กองช่าง
69	โครงการก่อสร้างรั้วโบว์ บาโจอิง หมู่ที่ 3	เพื่อความสวยงาม และความเป็นระเบียบของ ศาสนสถาน	สูง 2.00 เมตร ยาว 56 เมตร	-	320,000	-	-	-	ร้อยละของประชาชนที่ใช้ประโยชน์เมื่อมาประกอบศาสนกิจ	ประชาชนได้รับความสะดวกในศาสนสถาน	กองช่าง

ก.ยุทธศาสตร์จังหวัดที่ 3 การเสริมสร้างความมั่นคง พัฒนาโครงสร้างพื้นฐานและการเชื่อมโยงเมืองสู่นานาชาติ

แบบ ผ.02

ข.ยุทธศาสตร์การพัฒนาขององค์กรปกครองส่วนท้องถิ่นในเขตจังหวัดที่ 2 พัฒนาโครงสร้างพื้นฐานและบริการสาธารณะ

ยุทธศาสตร์ที่ 6 การพัฒนาด้านโครงสร้างพื้นฐาน

6.1 แผนงานอุตสาหกรรมและการโยธา

ที่	โครงการ/กิจกรรม	วัตถุประสงค์	เป้าหมาย (ผลผลิตของ โครงการ)	งบประมาณ					ตัวชี้วัด(KPI)	ผลที่คาดว่าจะ ได้รับ	หน่วยงาน รับผิดชอบ
				ปี 2561 (บาท)	ปี 2562 (บาท)	ปี 2563 (บาท)	ปี 2564 (บาท)	ปี 2565 (บาท)			
70	โครงการก่อสร้างคู่มือ ประตูทางเข้าอุโมงค์ โงอีริง ม. 3	เพื่ออำนวยความสะดวกแก่ ประชาชน	กว้าง 3 เมตร ยาว 11 เมตร	-	380,000	-	-	-	ร้อยละของ ประชาชนที่ใช้ ประโยชน์เมื่อมา ประกอบศาสนกิจ	ประชาชนไม่ได้รับ ความสะดวกใน ศาสนสถาน	กองช่าง
71	โครงการก่อสร้างถนน คอนกรีตเสริมเหล็ก สายบ้านแบเซะ หมู่ที่ 4	เพื่อให้ประชาชน มีเส้นทาง คมนาคม สะดวก รวดเร็วและ ปลอดภัย	กว้าง 4 เมตร ยาว 180 เมตร หนา 0.15 เมตรมี พื้นที่น้อยกว่า 720 ตรม.	-	448,000	-	-	-	ร้อยละของ ประชาชนที่ใช้ เส้นทางสัญจรมี ความสะดวก ปลอดภัย	ประชาชนไม่ได้รับ ความสะดวกใน การใช้เส้นทาง	กองช่าง

ข.ยุทธศาสตร์การพัฒนาขององค์กรปกครองส่วนท้องถิ่นในเขตจังหวัดที่ 2 พัฒนาโครงสร้างพื้นฐานและบริการสาธารณะ

ยุทธศาสตร์ที่ 6 การพัฒนาด้านโครงสร้างพื้นฐาน

6.1 แผนงานอุตสาหกรรมและการโยธา

ที่	โครงการ/กิจกรรม	วัตถุประสงค์	เป้าหมาย (ผลผลิตของ โครงการ)	งบประมาณ					ตัวชี้วัด(KPI)	ผลที่คาดว่าจะ ได้รับ	หน่วยงาน รับผิดชอบ
				ปี 2561 (บาท)	ปี 2562 (บาท)	ปี 2563 (บาท)	ปี 2564 (บาท)	ปี 2565 (บาท)			
72	โครงการก่อสร้างถนนคอนกรีตเสริมเหล็กสายอาร์เราะห์มาน หมู่ที่ 4	เพื่อให้ประชาชนมีเส้นทางคมนาคม สะดวก รวดเร็วและปลอดภัย	กว้าง 3 และ 4 เมตร ยาว 138 เมตร ทน 0.15 เมตร หรือมีพื้นที่ไม่น้อยกว่า 544 ตรม.	-	348,000	-	-	-	ร้อยละของประชาชนที่ใช้เส้นทางสัญจรมีความปลอดภัยเดินทางปลอดภัย เต็มทาง รวดเร็ว	ประชาชนได้รับความสะดวกในการใช้เส้นทาง	กองช่าง
73	โครงการก่อสร้างคูระบายน้ำ สายบือเราะ -ฮือบือเราะ ขอย หมู่ที่ 4	เพื่อการระบายน้ำที่รวดเร็ว ช่วยบรรเทาความเดือดร้อนเมื่อเกิดน้ำท่วม	กว้าง 0.60 เมตร ลึกเฉลี่ย 0.60 เมตร ยาว 22.00 เมตร	-	80,000	-	-	-	คูระบายน้ำช่วยให้ไม่เกิดน้ำท่วมขังในชุมชนเมื่อเกิดฝนตกหนัก	ประชาชนได้รับความปลอดภัยไม่เดือดร้อนจากปัญหาน้ำท่วม	กองช่าง
74	โครงการปรับปรุงถมดินยกระดับ บริเวณสำนักงาน อบต.บือเราะ หมู่ที่ 4	เพื่อให้พื้นที่ใช้สอยบริเวณสำนักงานอบต.มีความปลอดภัยและสวยงาม	กว้าง 40 เมตร ยาว 50 เมตร สูง 0.80 เมตร	-	380,000	-	-	-	พื้นที่บริเวณสำนักงานมีบริเวณสถานที่เพียงพอเหมาะสม	ประชาชนได้รับความสะดวกในการบริการ	กองช่าง

ก.ยุทธศาสตร์จังหวัดที่ 3 การเสริมสร้างความมั่นคง พัฒนาโครงสร้างพื้นฐานและการเชื่อมโยงเมืองสู่นานาชาติ

แบบ ผ.02

ข.ยุทธศาสตร์การพัฒนาขององค์กรปกครองส่วนท้องถิ่นในเขตจังหวัดที่ 2 พัฒนาคูโครงสร้างพื้นฐานและบริการสาธารณะ

ยุทธศาสตร์ที่ 6 การพัฒนาด้านโครงสร้างพื้นฐาน

6.1 แผนงานอุตสาหกรรมและการโยธา

ที่	โครงการ/กิจกรรม	วัตถุประสงค์	เป้าหมาย (ผลผลิตของโครงการ)	งบประมาณ					ตัวชี้วัด(KPI)	ผลที่คาดว่าจะได้รับ	หน่วยงานรับผิดชอบ
				ปี 2561 (บาท)	ปี 2562 (บาท)	ปี 2563 (บาท)	ปี 2564 (บาท)	ปี 2565 (บาท)			
75	โครงการก่อสร้างถนนคอนกรีตเสริมเหล็กสายขึ้นเขา หมู่ที่ 1	เพื่อให้ประชาชนมีเส้นทางคมนาคมสะดวก รวดเร็วและปลอดภัย	กว้าง 4.0 เมตร ยาว 220. เมตร และขนาดกว้าง 4.5 เมตร ยาว 200 เมตร หนา 0.15 เมตรหรือมีพื้นที่ไม่น้อยกว่า 1,780 ตรม.	-	1,208,400	-	-	-	ร้อยละของประชาชนที่ใช้เส้นทางสัญจรมีความปลอดภัย	ประชาชนได้รับความสะดวกในการใช้เส้นทาง	กองช่าง
76	โครงการปรับปรุงซ่อมแซมผิวจราจรลาดยาง PARA ASPHALTIC CONCRETE สายทางซี อีบีแอร์ - จ่าทอง หมู่ที่ ๔	เพื่อให้ประชาชนมีเส้นทางคมนาคมสะดวก รวดเร็ว และปลอดภัย	กว้าง ๖.๐๐ เมตร ยาว ๑,๔๐๐.เมตร เมตร หนา ๐.๐๔ เมตร และกว้าง ๕.๐๐ เมตร ยาว ๑,๐๐๐ เมตร เมตร หนา ๐.๐๔เมตรมีพื้นที่ไม่น้อยกว่า ๑๓,๔๐๐ ตรม.	-	7,949,000	-	-	-	ร้อยละของประชาชนที่ใช้เส้นทางสัญจรมีความปลอดภัย	ประชาชนได้รับความสะดวกในการใช้เส้นทาง	กองช่าง

ก.ยุทธศาสตร์จังหวัดที่ 3 การเสริมสร้างความมั่นคง พัฒนาโครงสร้างพื้นฐานและการเชื่อมโยงเมืองสู่นานาชาติ

แบบ ผ.02

ข.ยุทธศาสตร์การพัฒนาขององค์กรปกครองส่วนท้องถิ่นในเขตจังหวัดที่ 2 พัฒนาโครงสร้างพื้นฐานและบริการสาธารณะ

ยุทธศาสตร์ที่ 6 การพัฒนาด้านโครงสร้างพื้นฐาน

6.1 แผนงานอุตสาหกรรมและการโยธา

ที่	โครงการ/กิจกรรม	วัตถุประสงค์	เป้าหมาย (ผลผลิตของโครงการ)	งบประมาณ					ตัวชี้วัด (KPI)	ผลที่คาดว่าจะได้รับ	หน่วยงานรับผิดชอบ
				ปี 2561 (บาท)	ปี 2562 (บาท)	ปี 2563 (บาท)	ปี 2564 (บาท)	ปี 2565 (บาท)			
77	โครงการปรับปรุงซ่อมแซมผิวจราจรลาดยาง (PARA ASPHALTIC CONCRETE) หมู่ที่ 4 (ตำบลเร-ช่องหมู)	เพื่อให้ประชาชนมีเส้นทางคมนาคม สะดวก รวดเร็วและปลอดภัย	กว้าง 6.00 เมตร ยาว 1,700.00 เมตร เมตร ทนทาน 0.04เมตรหรือมีพื้นที่ไม่น้อยกว่า 10,200 ตรม.	-	7,150,000	-	-	-	ร้อยละของประชาชนที่ใช้เส้นทางสัญจรมีความปลอดภัย	ประชาชนไม่ได้รับความสะดวกในการใช้เส้นทาง	กองช่าง
78	โครงการปรับปรุงถนนผิวจราจรลาดยาง PARA ASPHALTIC CONCRETE สายก้อ หมู่ที่ 2	เพื่อให้พื้นที่ใช้สอยบริเวณสำนักงานอบต.มีความปลอดภัยและสวยงาม	ผิวจราจร กว้าง 5.๐๐ เมตร ยาว 625 เมตร ทนทาน ๐.04 เมตร หรือมีพื้นที่ไม่น้อยกว่า 3,125.00 ตารางเมตร	-	1,259,000	-	-	-	ร้อยละของประชาชนที่ใช้เส้นทางสัญจรมีความปลอดภัย	ประชาชนไม่ได้รับความสะดวกในการใช้ถนน	กองช่าง

ก.ยุทธศาสตร์จังหวัดที่ 3 การเสริมสร้างความมั่นคง พัฒนาโครงสร้างพื้นฐานและการเชื่อมโยงเมืองสู่นานาชาติ

แบบ ผ.02

ข.ยุทธศาสตร์การพัฒนาขององค์กรปกครองส่วนท้องถิ่นในเขตจังหวัดที่ 2 พัฒนาคูโครงสร้างพื้นฐานและบริการสาธารณะ

ยุทธศาสตร์ที่ 6 การพัฒนาด้านโครงสร้างพื้นฐาน

6.1 แผนงานอุตสาหกรรมและการโยธา

ที่	โครงการ/กิจกรรม	วัตถุประสงค์	เป้าหมาย (ผลผลิตของ โครงการ)	งบประมาณ					ตัวชี้วัด(KPI)	ผลที่คาดว่าจะ ได้รับ	หน่วยงาน รับผิดชอบ
				ปี 2561 (บาท)	ปี 2562 (บาท)	ปี 2563 (บาท)	ปี 2564 (บาท)	ปี 2565 (บาท)			
79	โครงการปรับปรุง ยกระดับถนนหินคลุก (สายบือระ - ซี อบือระ ซอย 5 (รอบ สระบือระ) หมู่ที่ 4	เพื่อให้ประชาชน มีเส้นทาง คมนาคม สะดวก รวดเร็วและ ปลอดภัย	ขนาดผิวจราจร กว้าง 5.๐๐ เมตร ยาว 850 เมตร สูง ๐.20 เมตร	-	-	1,200,000	-	-	ร้อยละของ ประชาชนที่ใช้ เส้นทางสัญจรมี ความปลอดภัย	ประชาชนได้รับ ความสะดวกใน การใช้เส้นทาง	กองช่าง
80	โครงการปรับปรุง ถนนผิวจราจรลาดยาง PARA ASPHALTIC CONCRETE สายก้อ ตอโน หมู่ที่ 2	เพื่อให้ประชาชน มีเส้นทาง คมนาคม สะดวก รวดเร็วและ ปลอดภัย	ปรับปรุงผิวจราจร กว้าง 4.๐๐ เมตร ยาว 340 เมตร ปูหนา ๐.04 เมตร	-	553,000	-	-	-	ร้อยละของ ประชาชนที่ใช้ เส้นทางสัญจรมี ความปลอดภัย	ประชาชนได้รับ ความสะดวกใน การใช้เส้นทาง	กองช่าง

ก.ยุทธศาสตร์จังหวัดที่ 3 การเสริมสร้างความมั่นคง พัฒนาโครงสร้างพื้นฐานและการเชื่อมโยงเมืองสู่ภูมิภาค

แบบ ผ.02

ข.ยุทธศาสตร์การพัฒนาขององค์กรปกครองส่วนท้องถิ่นในเขตจังหวัดที่ 2 พัฒนาโครงสร้างพื้นฐานและบริการสาธารณะ

ยุทธศาสตร์ที่ 6 การพัฒนาด้านโครงสร้างพื้นฐาน

6.1 แผนงานอุตสาหกรรมและการโยธา

ที่	โครงการ/กิจกรรม	วัตถุประสงค์	เป้าหมาย (ผลผลิตของ โครงการ)	งบประมาณ					ตัวชี้วัด(KPI)	ผลที่คาดว่าจะ ได้รับ	หน่วยงาน รับผิดชอบ
				ปี 2561 (บาท)	ปี 2562 (บาท)	ปี 2563 (บาท)	ปี 2564 (บาท)	ปี 2565 (บาท)			
81	โครงการปรับปรุง ถนนผิวจราจรลาดยาง (PARA ASPHALTIC CONCRETE) หมู่ที่ 3 (บ้านอีอริง-จำกอง)	เพื่อให้ประชาชน มีเส้นทาง คมนาคม สะดวก รวดเร็วและ ปลอดภัย	กว้าง 6.00 เมตร ยาว 2,400.00 เมตร เมตร ทน 0.04เมตรหรือมี พื้นที่ไม่น้อยกว่า 14,400 ตรม.	-	-	9,985,000	-	-	ร้อยละของ ประชาชนที่ใช้ เส้นทางสัญจรมี ความปลอดภัย	ประชาชนได้รับ ความสะดวกใน การใช้เส้นทาง	กองช่าง
82	โครงการปรับปรุง ยกระดับถนนหินคลุก สายริมทางปีโตหมู่ที่ 3,4	เพื่อให้ประชาชน มีเส้นทาง คมนาคม สะดวก รวดเร็วและ ปลอดภัย	ขนาดผิวจราจร กว้าง 5 เมตร ยาว 1,170.00 เมตร สูง 0.20 เมตร	-	1,529,000	-	-	-	ร้อยละของ ประชาชนที่ใช้ เส้นทางสัญจรมี ความปลอดภัย	ประชาชนได้รับ ความสะดวกใน การใช้เส้นทาง	กองช่าง

ก.ยุทธศาสตร์จังหวัดที่ 3 การเสริมสร้างความมั่นคง พัฒนาโครงสร้างพื้นฐานและการเชื่อมโยงเมืองสู่ภูมิภาค

แบบ ผ.02

ข.ยุทธศาสตร์การพัฒนาขององค์กรปกครองส่วนท้องถิ่นในเขตจังหวัดที่ 2 พัฒนาโครงสร้างพื้นฐานและบริการสาธารณะ

ยุทธศาสตร์ที่ 6 การพัฒนาด้านโครงสร้างพื้นฐาน

6.1 แผนงานอุตสาหกรรมและการโยธา

ที่	โครงการ/กิจกรรม	วัตถุประสงค์	เป้าหมาย (ผลผลิตของ โครงการ)	งบประมาณ					ตัวชี้วัด(KPI)	ผลที่คาดว่าจะ ได้รับ	หน่วยงาน รับผิดชอบ
				ปี 2561 (บาท)	ปี 2562 (บาท)	ปี 2563 (บาท)	ปี 2564 (บาท)	ปี 2565 (บาท)			
83	โครงการปรับปรุง ยกระดับถนนหินคลุก สายบายโฮ๊ะ หมู่ที่ 4	เพื่อให้ประชาชน มีเส้นทาง คมนาคม สะดวก รวดเร็วและ ปลอดภัย	ผิวจราจรกว้าง 4 เมตร ยาว 750 เมตร สูง 0.20 เมตร	-	738,000	-	-	-	ร้อยละของ ประชาชนที่ใช้ เส้นทางสัญจรมี ความปลอดภัย	ประชาชนได้รับ ความสะดวกใน การใช้เส้นทาง	กองช่าง
84	โครงการก่อสร้างถนน คอนกรีตเสริมเหล็ก สายบือเร - ซื่อบือแร หมู่ที่ 1,4	ปลอดภัย เพื่อให้ประชาชน มีเส้นทาง คมนาคม สะดวก รวดเร็วและ ปลอดภัย	กว้าง 6.00 เมตร ยาว 2,100.00 เมตร เมตร ทน 0.15เมตรหรือมี พื้นที่ไม่น้อยกว่า 13,000 ตรม. พร้อมขยายทาง กว้าง 4 เมตร ยาว 200 เมตร	-	9,292,000	-	-	-	ร้อยละของ ประชาชนที่ใช้ เส้นทางสัญจรมี ความปลอดภัย	ประชาชนได้รับ ความสะดวกใน การใช้เส้นทาง	กองช่าง

ก.ยุทธศาสตร์จังหวัดที่ 3 การเสริมสร้างความมั่นคง พัฒนาโครงสร้างพื้นฐานและการเชื่อมโยงเมืองสู่นานาชาติ

แบบ ผ.02

ข.ยุทธศาสตร์การพัฒนาขององค์กรปกครองส่วนท้องถิ่นในเขตจังหวัดที่ 2 พัฒนาโครงสร้างพื้นฐานและบริการสาธารณะ

ยุทธศาสตร์ที่ 6 การพัฒนาด้านโครงสร้างพื้นฐาน

6.1 แผนงานอุตสาหกรรมและการโยธา

ที่	โครงการ/กิจกรรม	วัตถุประสงค์	เป้าหมาย (ผลผลิตของ โครงการ)	งบประมาณ					ตัวชี้วัด(KPI)	ผลที่คาดว่าจะ ได้รับ	หน่วยงาน รับผิดชอบ
				ปี 2561 (บาท)	ปี 2562 (บาท)	ปี 2563 (บาท)	ปี 2564 (บาท)	ปี 2565 (บาท)			
85	โครงการปรับปรุง ถนนผิวจราจรลาดยาง PARA ASPHALTIC CONCRETE ไต๊ะแยง หมู่ที่ 1	เพื่อให้ประชาชน มีเส้นทาง คมนาคม สะดวก รวดเร็วและ ปลอดภัย	ขนาดผิวจราจร กว้าง 3 เมตร และ 4 เมตร ยาว 985 เมตร ปูหนา 0.04 เมตร หรือมีพื้นที่ ไม่น้อยกว่า 3,813.00 ตรม.	-	1,554,000	-	-	-	ร้อยละของ ประชาชนที่ใช้ เส้นทางสัญจรมี ความปลอดภัย เส้นทาง	ประชาชนได้รับ ความสะดวกและ ปลอดภัยในการใช้ เส้นทาง	กองช่าง
86	โครงการปรับปรุง ยกระดับถนนหินคลุก สายทางปียา-ประปา หมู่ที่ 3	เพื่อให้ประชาชน มีเส้นทาง คมนาคม สะดวก รวดเร็วและ ปลอดภัย	ขนาดผิวจราจร กว้าง 3 เมตร ยาว 1,220 เมตร สูง 0.20 เมตร	-	1,554,000	-	-	-	ร้อยละของ ประชาชนที่ใช้ เส้นทางสัญจรมี ความปลอดภัย เส้นทาง	ประชาชนได้รับ ความสะดวกและ ปลอดภัยในการใช้ เส้นทาง	กองช่าง

ข.ยุทธศาสตร์การพัฒนาขององค์กรปกครองส่วนท้องถิ่นในเขตจังหวัดที่ 2 พัฒนาโครงสร้างพื้นฐานและบริการสาธารณะ

ยุทธศาสตร์ที่ 6 การพัฒนาด้านโครงสร้างพื้นฐาน

6.1 แผนงานอุตสาหกรรมและการโยธา

ที่	โครงการ/กิจกรรม	วัตถุประสงค์	เป้าหมาย (ผลผลิตของ โครงการ)	งบประมาณ					ตัวชี้วัด(KPI)	ผลที่คาดว่าจะ ได้รับ	หน่วยงาน รับผิดชอบ
				ปี 2561 (บาท)	ปี 2562 (บาท)	ปี 2563 (บาท)	ปี 2564 (บาท)	ปี 2565 (บาท)			
87	โครงการปรับปรุงผิวจราจรลาดยาง PARA ASPHALTIC CONCRETE สายบือระซื่อบือแระ หมู่ที่ 1,4 ปลอดภัย	เพื่อให้ประชาชนมีเส้นทางคมนาคม สะดวก รวดเร็วและปลอดภัย	ขนาดผิวจราจรกว้าง 6 เมตร และ 4 เมตร ยาว 2,100 เมตร ปูหนา 0.04 เมตร หรือมีพื้นที่ไม่น้อยกว่า 1,300.00	-	8,101,000	-	-	-	ร้อยละของประชาชนที่ใช้เส้นทางสัญจรมีความปลอดภัย ความปลอดภัย	ประชาชนได้รับความสะดวกและปลอดภัยในการใช้เส้นทาง	
88	โครงการก่อสร้างคูระบายน้ำคสล. สายคูขง หมู่ที่ 1	เพื่อป้องกันน้ำขังในช่องฤดูฝน ช่วยให้น้ำไหลระบายได้รวดเร็ว	กว้าง 0.40 เมตร ยาว 27 เมตร ลึกเฉลี่ย 0.40 เมตร	-	-	61,000	-	-	ร้อยละจำนวนครัวเรือนได้รับผลกระทบน้อยลง	ป้องกันน้ำท่วม	กองช่าง

ข.ยุทธศาสตร์การพัฒนาขององค์กรปกครองส่วนท้องถิ่นในเขตจังหวัดที่ 2 พัฒนาโครงสร้างพื้นฐานและบริการสาธารณะ

ยุทธศาสตร์ที่ 6 การพัฒนาด้านโครงสร้างพื้นฐาน

6.1 แผนงานอุตสาหกรรมและการโยธา

ที่	โครงการ/กิจกรรม	วัตถุประสงค์	เป้าหมาย (ผลผลิตของ โครงการ)	งบประมาณ					ตัวชี้วัด(KPI)	ผลที่คาดว่าจะ ได้รับ	หน่วยงาน รับผิดชอบ
				ปี 2561 (บาท)	ปี 2562 (บาท)	ปี 2563 (บาท)	ปี 2564 (บาท)	ปี 2565 (บาท)			
89	โครงการก่อสร้างถนนค สล. (สายเขตประพทา) หมู่ที่ 3	เพื่อให้ประชาชนมี เส้นทางคมนาคม สะดวก รวดเร็ว และปลอดภัย	กว้าง 4 เมตร และ ยาว 480 เมตร หนา 0.15 เมตร หรือมีพื้นที่ไม่น้อย กว่า 1,920 ตาราง เมตร	-	-	1,208,000	-	-	ร้อยละของ ประชาชนที่ใช้ เส้นทางสัญจรมี ความปลอดภัย	ประชาชนได้รับ ความสะดวกในการ ใช้เส้นทาง	กองช่าง
90	โครงการก่อสร้างถนนค สล. (สายแวงมะ หมู่ที่ 4)	เพื่อให้ประชาชนมี เส้นทางคมนาคม สะดวก รวดเร็ว และปลอดภัย	กว้าง 3 เมตร และ ยาว 47 เมตร หนา 0.15 เมตร หรือมี พื้นที่ไม่น้อยกว่า 141ตารางเมตร	-	-	88,000	-	-	ร้อยละของ ประชาชนที่ใช้ เส้นทางสัญจรมี ความปลอดภัย	ประชาชนได้รับ ความสะดวกในการ ใช้เส้นทาง	กองช่าง

ก.ยุทธศาสตร์จังหวัดที่ 3 การเสริมสร้างความมั่นคง พัฒนาโครงสร้างพื้นฐานและการเชื่อมโยงเมืองสู่นานาชาติ
 ข.ยุทธศาสตร์การพัฒนาระบบการปกครองส่วนท้องถิ่นในเขตจังหวัดที่ 2 พัฒนาโครงสร้างพื้นฐานและบริการสาธารณะ
 ยุทธศาสตร์ที่ 6 การพัฒนาด้านโครงสร้างพื้นฐาน

6.1 แผนงานอุตสาหกรรมและการโยธา

ที่	โครงการ/กิจกรรม	วัตถุประสงค์	เป้าหมาย (ผลผลิตของ โครงการ)	งบประมาณ					ตัวชี้วัด(KPI)	ผลที่คาดว่าจะ ได้รับ	หน่วยงาน รับผิดชอบ
				ปี 2561 (บาท)	ปี 2562 (บาท)	ปี 2563 (บาท)	ปี 2564 (บาท)	ปี 2565 (บาท)			
91	โครงการก่อสร้างถนนค สล. (สายแบบแฉะ-แบ เลาะ หมู่ที่ 4)	เพื่อให้ประชาชนมี เส้นทางคมนาคม สะดวก รวดเร็ว และปลอดภัย	กว้าง 3 เมตร และ ยาว 58 เมตร หนา 0.15 เมตร หรือมี พื้นที่ไม่น้อยกว่า 232ตารางเมตร	-	-	152,000	-	-	ร้อยละของ ประชาชนที่ใช้ เส้นทางสัญจรมี ความปลอดภัย	ประชาชนได้รับ ความสะดวกในการ ใช้เส้นทาง	กองช่าง
92	โครงการก่อสร้างถนนค สล. (สายกวดอเนกข โต๊ะอ หมู่ที่ 2)	เพื่อให้ประชาชนมี เส้นทางคมนาคม สะดวก รวดเร็ว และปลอดภัย	กว้าง 3 เมตร และ ยาว 87 เมตร หนา 0.15 เมตร หรือมี พื้นที่ไม่น้อยกว่า 261 ตารางเมตร	-	-	185,000	-	-	ร้อยละของ ประชาชนที่ใช้ เส้นทางสัญจรมี ความปลอดภัย	ประชาชนได้รับ ความสะดวกในการ ใช้เส้นทาง	กองช่าง

ก.ยุทธศาสตร์จังหวัดที่ 3 การเสริมสร้างความมั่นคง พัฒนาโครงสร้างพื้นฐานและการเชื่อมโยงเมืองสู่ภูมิภาค

แบบ ผ.02

ข.ยุทธศาสตร์การพัฒนาขององค์กรปกครองส่วนท้องถิ่นในเขตจังหวัดที่ 2 พัฒนาโครงสร้างพื้นฐานและบริการสาธารณะ

ยุทธศาสตร์ที่ 6 การพัฒนาด้านโครงสร้างพื้นฐาน

6.1 แผนงานอุตสาหกรรมและการโยธา

ที่	โครงการ/กิจกรรม	วัตถุประสงค์	เป้าหมาย (ผลผลิตของ โครงการ)	งบประมาณ					ตัวชี้วัด(KPI)	ผลที่คาดว่าจะ ได้รับ	หน่วยงาน รับผิดชอบ
				ปี 2561 (บาท)	ปี 2562 (บาท)	ปี 2563 (บาท)	ปี 2564 (บาท)	ปี 2565 (บาท)			
93	โครงการก่อสร้างถนนคสล. (สายกอตอโมเขยือ ชื่อแม้ง หมู่ที่ 2)	เพื่อให้ประชาชนมี เส้นทางคมนาคม สะดวก รวดเร็ว และปลอดภัย	กว้าง 3 เมตร และ ยาว 130 เมตร หนา 0.15 เมตร หรือมีพื้นที่ไม่น้อย กว่า 390 ตาราง	-	-	354,000	-	-	ร้อยละของ ประชาชนที่ใช้ เส้นทางสัญจรมี ความปลอดภัย	ประชาชนได้รับ ความสะดวกในการ ใช้เส้นทาง	กองช่าง
94	โครงการก่อสร้างคู ระบายน้ำคสล. สายจ ชยะ หมู่ที่ 1	เพื่อป้องกันน้ำขัง ในช่วงฤดูฝน ช่วย ให้น้ำไหลระบาย ได้รวดเร็ว	กว้าง 0.60 เมตร ยาว 18 เมตร ลึก เฉลี่ย 0.60 เมตร	-	-	60,000	-	-	ร้อยละจำนวน ครัวเรือนได้รับ ผลกระทบน้อยลง	ป้องกันน้ำท่วม	กองช่าง

ก.ยุทธศาสตร์จังหวัดที่ 3 การเสริมสร้างความมั่นคง พัฒนาโครงสร้างพื้นฐานและการเชื่อมโยงเมืองสู่นานาชาติ

แบบ ผ.02

ข.ยุทธศาสตร์การพัฒนาขององค์กรปกครองส่วนท้องถิ่นในเขตจังหวัดที่ 2 พัฒนาโครงสร้างพื้นฐานและบริการสาธารณะ

ยุทธศาสตร์ที่ 6 การพัฒนาด้านโครงสร้างพื้นฐาน

6.1 แผนงานอุตสาหกรรมและการโยธา

ที่	โครงการ/กิจกรรม	วัตถุประสงค์	เป้าหมาย (ผลผลิตของ โครงการ)	งบประมาณ					ตัวชี้วัด(KPI)	ผลที่คาดว่าจะ ได้รับ	หน่วยงาน รับผิดชอบ
				ปี 2561 (บาท)	ปี 2562 (บาท)	ปี 2563 (บาท)	ปี 2564 (บาท)	ปี 2565 (บาท)			
95	โครงการก่อสร้างถนนค สล. (สายโตะแยง หมู่ที่ 1)	เพื่อให้ประชาชนมี เส้นทางคมนาคม สะดวก รวดเร็ว และปลอดภัย	กว้าง 3 เมตร และ ยาว 30 เมตร ทน 0.15 เมตร หรือมี พื้นที่ไม่น้อยกว่า 90 ตารางเมตร	-	-	60,000	-	-	ร้อยละของ ประชาชนที่ใช้ เส้นทางสัญจรมี ความปลอดภัย	ประชาชนได้รับ ความสะดวกในการ ใช้เส้นทาง	กองช่าง
96	โครงการปรับปรุง บริเวณคูบัวบัวโงย อริ่ง หมู่ที่ 3	เพื่ออำนวยความสะดวกแก่ ประชาชน	จำนวน 1 แห่ง	-	-	800,000	-	-	ร้อยละของ ประชาชนที่ใช้ ประโยชน์เมื่อมา ประกอบศาสนกิจ	ประชาชนได้รับ ความสะดวกใน ศาสนสถาน	กองช่าง
97	โครงการก่อสร้างถนนค สล. (สายกรเขาเซ หมู่ที่ 1)	เพื่อให้ประชาชนมี เส้นทางคมนาคม สะดวก รวดเร็ว และปลอดภัย	กว้าง 4 เมตร และ ยาว 245 เมตร หนา 0.15 เมตร หรือมีพื้นที่ไม่น้อย กว่า 980 ตาราง เมตร	-	-	619,000	-	-	ร้อยละของ ประชาชนที่ใช้ เส้นทางสัญจรมี ความปลอดภัย	ประชาชนได้รับ ความสะดวกในการ ใช้เส้นทาง	กองช่าง
รวม	97	โครงการ	-	2,388,400	50,512,400	37,878,000	17,124,000	8,495,000	-	-	-

25,159,000

รายละเอียดโครงการพัฒนา

แผนพัฒนาท้องถิ่น (พ.ศ. 2561 - 2565)

แบบ ผ.02

องค์การบริหารส่วนตำบลบ่อไร่

ก.ยุทธศาสตร์จังหวัดที่ 3 การเสริมสร้างความมั่นคง พัฒนาโครงสร้างพื้นฐานและการเชื่อมโยงเมืองสู่นานาชาติ
ข.ยุทธศาสตร์การพัฒนาขององค์กรปกครองส่วนท้องถิ่นในเขตจังหวัดที่ 2 พัฒนาโครงสร้างพื้นฐานและบริการสาธารณะ

ยุทธศาสตร์ที่ 6 การพัฒนาด้านโครงสร้างพื้นฐาน

6.2 แผนงานคณะและชุมชน

ที่	โครงการ/กิจกรรม	วัตถุประสงค์	เป้าหมาย (ผลผลิตของโครงการ)	งบประมาณ					ตัวชี้วัด(KPI)	ผลที่คาดว่าจะได้รับ	หน่วยงานรับผิดชอบ
				ปี 2561 (บาท)	ปี 2562 (บาท)	ปี 2563 (บาท)	ปี 2564 (บาท)	ปี 2565 (บาท)			
1	โครงการปรับปรุงห้องประชุมเอนกประสงค์ ปรับปรุงระบบถ่ายทอดภาพและเสียงพร้อมอุปกรณ์อุปกรณ์	เพื่อเพิ่มประสิทธิภาพในการใช้อาคารเอนกประสงค์ในกิจกรรมต่างๆของอบต.	ปรับปรุงระบบถ่ายทอดภาพและเสียงพร้อมอุปกรณ์ จำนวน 1 ชุด	-	-	-	-	500,000	ระบบถ่ายทอดภาพและเสียงพร้อมอุปกรณ์ 1 ชุด	อบต.มีสถานที่ที่ได้มาตรฐานในการจัดกิจกรรมต่างๆ	กองช่าง
2	โครงการติดตั้งหม้อแปลงไฟฟ้าแรงสูง หมู่ที่ 2.4	เพื่อเพิ่มประสิทธิภาพการใช้ไฟฟ้าได้ครอบคลุมมากขึ้น	หมู่ที่ 2,และหมู่ที่ 4	-	-	-	500,000	-	จำนวนครัวเรือนที่ไฟฟ้ามีไฟฟ้าใช้ อย่างเพียงพอ	ประชาชนมีไฟฟ้าใช้อย่างทั่วถึง	กองช่าง
3	โครงการติดตั้งเหล็กดักพร้อมประตู (ศูนย์พัฒนาเด็กเล็กบ้านซี อี้อ้อแร)	เพื่อป้องกันทรัพย์สินของทางราชการ	ติดตั้งเหล็กดัก หน้าต่างและประตูเหล็ก	-	-	80,000	-	-	เหล็กดักหน้าต่าง 14 ชุด ประตูเหล็ก 2 ชุด	ทรัพย์สินของทางราชการอยู่ในสภาพที่สามารถใช้งานได้	กองช่าง

ก.ยุทธศาสตร์จังหวัดที่ 3 การเสริมสร้างความมั่นคง พัฒนาโครงสร้างพื้นฐานและการเชื่อมโยงเมืองสู่นานาชาติ
 ข.ยุทธศาสตร์การพัฒนาขององค์กรปกครองส่วนท้องถิ่นในเขตจังหวัด ที่2 พัฒนาโครงสร้างพื้นฐานและบริการสาธารณะ
 ยุทธศาสตร์ที่ 6 การพัฒนาด้านโครงสร้างพื้นฐาน
 6.2 แผนงานเฉพาะและชุมชน

ที่	โครงการ/กิจกรรม	วัตถุประสงค์	เป้าหมาย (ผลผลิตของโครงการ)	งบประมาณ					ตัวชี้วัด(KPI)	ผลที่คาดว่าจะได้รับ	หน่วยงานรับผิดชอบ
				ปี 2561 (บาท)	ปี 2562 (บาท)	ปี 2563 (บาท)	ปี 2564 (บาท)	ปี 2565 (บาท)			
8	โครงการติดตั้งคอมพิวเตอร์ให้ประชาชนได้มีไฟฟ้าส่องสว่างในชุมชน 1-หมู่ที่ 4	เพื่อให้ประชาชนได้มีไฟฟ้าส่องสว่างในช่วงเวลากลางคืน	หมู่ที่ 1-หมู่ที่ 4	-	-	4,520,000	-	-	บริเวณหมู่บ้านมีไฟฟ้าให้แสงสว่างในเวลา กลางคืนทั่วถึง	ประชาชนใช้เส้นทางสัญจรไปมาสะดวกและปลอดภัยมากขึ้น	กองช่าง
9	โครงการจัดซื้อเครื่องกำเนิดไฟฟ้า (อบต.)	เพื่อให้ส่วนราชการได้มีกระแสไฟฟ้าใช้อย่างเพียงพอ	เครื่องกำเนิดไฟฟ้า 1 เครื่อง	-	-	260,000	-	-	เครื่องกำเนิดไฟฟ้า 1 เครื่องสำหรับใช้สำรองในยามจำเป็น	พื้นที่ส่วนราชการมีไฟฟ้าใช้อย่างเพียงพอ	กองช่าง
10	โครงการส่งเสริมการใช้พลังงานทดแทนเพื่อรองรับสังคมดิจิทัล 4.0 สำหรับหน่วยงานรัฐ	เพื่อการพัฒนาระบบดิจิทัลภายในหน่วยงานให้สามารถรองรับการพัฒนา ระบบดิจิทัล 4.0	ติดตั้งระบบพลังงานทดแทนสำหรับรองรับระบบดิจิทัลในการติดตั้งคอมพิวเตอร์พลังงาน	-	12,650,000	-	-	-	ร้อยละของประชาชนที่ใช้รถใช้ถนนได้รับความสะดวกและปลอดภัยในการสัญจรยามค่ำคืน	ประชาชนได้รับความสะดวกในการใช้เส้นทาง	กองช่าง
11	โครงการปรับปรุงห้องผู้บริหาร	เพื่อปรับปรุงห้องทำงานของผู้บริหารให้มีความพร้อมที่ดีขึ้นและมีความเป็นระเบียบมากขึ้น	ตามแบบแปลนที่ อบต.กำหนด	-	-	100,000	-	-	ปรับปรุงห้องสำหรับผู้บริหารทำงาน 1 ห้อง	สำนักงานมีความเป็นระเบียบเรียบร้อยต่อการปฏิบัติและการติดต่อราชการ	กองช่าง
รวม	11 โครงการ		-	0	13,250,000	6,024,000	900,000	500,000	-	-	-

รายละเอียดโครงการพัฒนา

แผนพัฒนาท้องถิ่น (พ.ศ. 2561 - 2565)

แบบ ผ.02

องค์การบริหารส่วนตำบลบึงบัว

ก.ยุทธศาสตร์จังหวัดที่ 3 เสริมสร้างความมั่นคง พัฒนาโครงสร้างพื้นฐานและการเชื่อมโยงเมืองสู่นานาชาติ
 ข.ยุทธศาสตร์การพัฒนาขององค์กรปกครองส่วนท้องถิ่นในเขตจังหวัด 4 การพัฒนาด้านสังคมและความมั่นคง

ยุทธศาสตร์ที่ 7 การพัฒนาด้านความมั่นคงและเสริมสร้างสันติสุข

7.1 แผนงานงานรักษาความสงบ

ที่	โครงการ/กิจกรรม	วัตถุประสงค์	เป้าหมาย (ผลผลิตของโครงการ)	งบประมาณ					ตัวชี้วัด (KPI)	ผลที่คาดว่าจะได้รับ	หน่วยงานรับผิดชอบ
				ปี 2561 (บาท)	ปี 2562 (บาท)	ปี 2563 (บาท)	ปี 2564 (บาท)	ปี 2565 (บาท)			
1	โครงการสนับสนุนนโยบายแก้ไขปัญหาค่าไม่สงบ	เพื่อช่วยเหลือผู้ได้รับผลกระทบจากเหตุการณ์ความไม่สงบในพื้นที่	ช่วยเหลือผู้ได้รับผลกระทบที่เกิดขึ้นในพื้นที่	40,000	40,000	40,000	40,000	40,000	ร้อยละหรือจำนวนผู้ได้รับความช่วยเหลือ	ผู้ได้รับผลกระทบได้รับความช่วยเหลือ	สำนักงานปลัด
2	โครงการฝึกอบรมสร้างความสามัคคีสังคมพหุวัฒนธรรมอบต.บึงบัว	เพื่อให้ประชาชนเข้าใจกันระหว่างประชาชนในพื้นที่	ฝึกอบรมความรู้ด้านวัฒนธรรมให้แก่ประชาชนในพื้นที่	-	-	20,000	20,000	20,000	ร้อยละหรือจำนวนผู้ได้รับการฝึกอบรม	ประชาชนในชุมชนมีความรักความสามัคคีกัน	สำนักงานปลัด
3	โครงการอบรมส่งเสริมสนับสนุนการสร้างความปลอดภัยและความปรองดองและสามัคคีกัน	เพื่อส่งเสริมคนในแต่ละชุมชนให้มีความรักความสามัคคีกัน	ประชาชนเยาวชนในตำบลบึงบัวระเข้เข้าร่วมทั้ง 4 หมู่บ้าน	20,000	20,000	20,000	20,000	จำนวนผู้เข้าร่วมโครงการเพิ่มขึ้นและให้ความร่วมมือใน	ประชาชนในชุมชนมีความรักความสามัคคีกัน	สำนักงานปลัด	
4	โครงการฝึกอบรมพัฒนาความรู้อาสาสมัครป้องกันภัยฝ่ายพลเรือน (อปพร.)	เพื่อพัฒนาความรู้ความเข้าใจในการป้องกันและ	จัดฝึกอบรม ทบทวนความรู้ สมาชิกอปพร.ทั้งภาคฤดูร้อนและภาคปฏิบัติ	-	-	100,000	100,000	100,000	ผู้เข้าร่วมโครงการมีความรู้ในการป้องกันสาธารณภัยเพิ่มขึ้น	สมาชิก อปพร.มีความรู้ความเข้าใจในบทบาทภารกิจงานอปพร.ยิ่งขึ้น	สำนักงานปลัด

- ก. ยุทธศาสตร์จังหวัดที่ 3 เสริมสร้างความมั่นคง พัฒนาโครงสร้างพื้นฐานและการเชื่อมโยงเมืองสู่นานาชาติ
 ข. ยุทธศาสตร์การพัฒนาขององค์กรปกครองส่วนท้องถิ่นในเขตจังหวัด 4 การพัฒนาด้านสังคมและความมั่นคง
 ยุทธศาสตร์ที่ 7 การพัฒนาด้านความมั่นคงและเสริมสร้างสันติสุข

7.1 แผนงานงานรักษาความสงบ

ที่	โครงการ/กิจกรรม	วัตถุประสงค์	เป้าหมาย (ผลผลิตของโครงการ)	งบประมาณ					ตัวชี้วัด (KPI)	ผลที่คาดว่าจะได้รับ	หน่วยงานรับผิดชอบ
				ปี 2561 (บาท)	ปี 2562 (บาท)	ปี 2563 (บาท)	ปี 2564 (บาท)	ปี 2565 (บาท)			
5	อุดหนุนที่ทำการปกครองจังหวัดปัตตานี โครงการส่งเสริมและพัฒนาองค์กรลูกเสือชาวบ้าน	เพื่อปลูกจิตสำนึกให้ประชาชนเกิดความจงรักภักดีต่อสถาบันชาติ ฯ	ฝึกอบรมสมาชิก ลูกเสือชาวบ้านในจังหวัดปัตตานี	-	10,000	10,000	10,000	10,000	จำนวนผู้เข้าร่วมโครงการมีความรู้เพิ่มขึ้น	สมาชิกลูกเสือชาวบ้านได้แสดงออกถึงความจงรักภักดีสถาบัน ฯ	สำนักปลัด
6	โครงการฝึกอบรมอาสาสมัครป้องกันภัยพลเรือนจัดตั้งสมาชิก อปพร. อบต. บ่อระ	เพื่อให้สมาชิก อปพร. สามารถให้ความช่วยเหลือประชาชนที่ประสบภัยต่างๆในพื้นที่	จัดให้มีการฝึกอบรมสมาชิก อปพร. ทั้งภาคทฤษฎีและภาคปฏิบัติ	100,000	130,000	100,000	100,000	100,000	ผู้เข้าอบรมมีความรู้เกี่ยวกับการบรรเทาสาธารณภัยเพิ่มขึ้น	ผู้ผ่านการฝึกอบรมสามารถช่วยเหลือประชาชน	สำนักปลัด
7	โครงการอบรมป้องกันและลดอุบัติเหตุในช่องทางศกาสสำคัญ	ลดปัญหาอุบัติเหตุของการใช้ถนนในช่องทางศกาสสำคัญ	จัดประชุมให้ความรู้ผู้นำชุมชนและทำป้ายรณรงค์เพื่อสร้างจิตสำนึกให้ประชาชน	-	10,000	10,000	10,000	10,000	ผู้นำชุมชนและประชาชนตระหนักถึงปัญหาอุบัติเหตุ	ปัญหาอุบัติเหตุในช่วงเทศกาลสำคัญลดลง	สำนักปลัด

รายละเอียดโครงการพัฒนา
แผนพัฒนาท้องถิ่น (พ.ศ. 2561 - 2565)
องค์การบริหารส่วนตำบลบือเระ

แบบ ผ.02

ก. ยุทธศาสตร์จังหวัดที่ 3 เสริมสร้างความมั่นคง พัฒนาโครงสร้างพื้นฐานและเชื่อมโยงเมืองสู่นานาชาติ
ข. ยุทธศาสตร์การพัฒนารองขององค์กรปกครองส่วนท้องถิ่นในเขตจังหวัด 4 การพัฒนาตำบลสังคมและความมั่นคง
ยุทธศาสตร์ที่ 7 การพัฒนาด้านความมั่นคงและเสริมสร้างสันติสุข

7.1 แผนงานงานรักษาความสงบ

ที่	โครงการ/กิจกรรม	วัตถุประสงค์	เป้าหมาย (ผลผลิตของ โครงการ)	งบประมาณ				ตัวชี้วัด (KPI)	ผลที่คาดว่าจะ ได้รับ	หน่วยงาน รับผิดชอบ	
				ปี 2561 (บาท)	ปี 2562 (บาท)	ปี 2563 (บาท)	ปี 2564 (บาท)				ปี 2565 (บาท)
8	โครงการสนับสนุนศูนย์ปฏิบัติการร่วมช่วยเหลือประชาชนขององค์กรปกครองส่วนท้องถิ่น อำเภอสาขบุรี จังหวัดปัตตานี	โครงการสนับสนุนศูนย์ปฏิบัติการร่วมในกาช่วยเหลือประชาชนขององค์กรปกครองส่วนท้องถิ่น อำเภอสาขบุรี จังหวัดปัตตานี	อุดหนุนอบต.ในการบริหารจัดการศูนย์ปฏิบัติการร่วมในการช่วยเหลือประชาชน	-	20,000	20,000	20,000	20,000	ศูนย์ปฏิบัติการร่วมช่วยเหลือประชาชนได้รับเงินอุดหนุนเพื่อใช้ในการดำเนินการ	ประชาชนได้รับความช่วยเหลือจากศูนย์ปฏิบัติการร่วมอย่างมีประสิทธิภาพ	สำนักปลัด
รวม	8 โครงการ		-	160,000	230,000	320,000	320,000	320,000	-	-	-

องค์การบริหารส่วนตำบลบือระ

ที่	แผนงาน	หมวด	ประเภท	วัตถุประสงค์	เป้าหมาย (ผลผลิตของครุภัณฑ์)	งบประมาณ					หน่วยงาน รับผิดชอบ	
						ปี 2561 (บาท)	ปี 2562 (บาท)	ปี 2563 (บาท)	ปี 2564 (บาท)	ปี 2565 (บาท)		
1	แผนงานบริหารงานทั่วไป	ครุภัณฑ์	ครุภัณฑ์สำนักงาน	เพื่อประชาสัมพันธ์ผลการดำเนินงานของ อบต.	บอร์ดประชาสัมพันธ์ ขนาด 100x240 ซม.	-	-	30,000	-	-	-	สำนักปลัด
2	แผนงานบริหารงานทั่วไป	ครุภัณฑ์	ครุภัณฑ์สำนักงาน	เพื่อความเรียบร้อยในการเก็บเอกสาร และสะดวกในการใช้งาน	จัดจ้างทำตู้เอกสารติดผนัง กว้าง 4 เมตร สูง 3 เมตร	-	160,000	-	-	-	-	สำนักปลัด
3	แผนงานบริหารงานทั่วไป	ครุภัณฑ์	คอมพิวเตอร์	เพื่อใช้ในการปฏิบัติงาน	เครื่องพิมพ์ชนิดเลเซอร์ หรือ ชนิด LED ขนาดตัวขนิต Network แบบที่ 1	7,900	-	-	-	-	-	กองคลัง
4	แผนงานประชุมชน	ครุภัณฑ์	คอมพิวเตอร์	เพื่อใช้ในการปฏิบัติงาน	จอภาพแบบ LCD หรือ LED ขนาดไม่น้อยกว่า 21.5 นิ้ว	4,000	-	-	-	-	-	กองช่าง
5	แผนงานบริหารงานทั่วไป	ครุภัณฑ์	ครุภัณฑ์สำนักงาน	เพื่อให้บุคลากรท้องถิ่นมีเก้าอี้สำหรับปฏิบัติงาน	เก้าอี้ระดับ 7 จำนวน 1 ตัว	4,000	-	-	-	-	-	สำนักปลัด

บัญชีครุภัณฑ์

แผนพัฒนาท้องถิ่น (พ.ศ. 2561 - 2565)

แบบ ผ. 03

องค์การบริหารส่วนตำบลบือระ

ที่	แผนงาน	หมวด	ประเภท	วัตถุประสงค์	เป้าหมาย (ผลผลิตของครุภัณฑ์)	งบประมาณ					หน่วยงาน รับผิดชอบ	
						ปี 2561 (บาท)	ปี 2562 (บาท)	ปี 2563 (บาท)	ปี 2564 (บาท)	ปี 2565 (บาท)		
6	แผนงานบริหารงานทั่วไป	ครุภัณฑ์สำนักงาน	ครุภัณฑ์สำนักงาน	เพื่อให้บุคลากรท้องถิ่นมีโต๊ะสำหรับปฏิบัติงาน	โต๊ะทำงานระดับ 3-6 จำนวน 1 ตัว	3,000	-	-	-	-	-	กองคลัง
7	แผนงานบริหารงานทั่วไป	ครุภัณฑ์สำนักงาน	ครุภัณฑ์สำนักงาน	เพื่อให้บุคลากรท้องถิ่นมีเก้าอี้สำหรับปฏิบัติงาน	เก้าอี้ทำงานระดับ 7	3,500	-	-	-	-	-	กองคลัง
8	แผนงานบริหารงานทั่วไป	ครุภัณฑ์คอมพิวเตอร์	คอมพิวเตอร์	เพื่อใช้ในการปฏิบัติงานในอบต.	เครื่องพิมพ์ Laser จำนวน 2 เครื่อง	3,950	-	-	-	-	-	กองคลัง
9	แผนงานบริหารงานทั่วไป	ครุภัณฑ์คอมพิวเตอร์	คอมพิวเตอร์	เพื่อใช้ในการปฏิบัติงานในอบต.	เครื่องคอมพิวเตอร์ตั้งโต๊ะ ชนิดประมวลผล แบบ 2 จำนวน 1 เครื่อง	30,000	-	-	-	-	-	กองคลัง
10	แผนงานบริหารงานทั่วไป	ครุภัณฑ์คอมพิวเตอร์	คอมพิวเตอร์	เพื่อใช้ในการปฏิบัติงานราชการในอบต.	เครื่องพิมพ์แบบพกพา	7,900	-	-	-	-	-	กองคลัง

องค์การบริหารส่วนตำบลบือระ

ที่	แผนงาน	หมวด	ประเภท	วัตถุประสงค์	เป้าหมาย (ผลผลิตของครุภัณฑ์)	งบประมาณ					หน่วยงาน รับผิดชอบ	
						ปี 2561 (บาท)	ปี 2562 (บาท)	ปี 2563 (บาท)	ปี 2564 (บาท)	ปี 2565 (บาท)		
11	แผนงานบริหารงาน ทั่วไป	ครุภัณฑ์	ครุภัณฑ์ สำนักงาน	เพื่อประชาสัมพันธ์ กิจกรรมต่างๆของ อบต.หรือหน่วยงานอื่น	โครงการเหล็กติดป้าย ประชาสัมพันธ์	-	-	30,000	-	-	-	สำนักปลัด
12	แผนงานบริหารงาน ทั่วไป	ครุภัณฑ์	ครุภัณฑ์ สำนักงาน	เพื่อใช้สำหรับทำ ความสะอาดใน สำนักงาน	เครื่องดูดฝุ่น ขนาด 15 ลิตร จำนวน 1 เครื่อง	-	13,000	-	-	-	-	สำนักปลัด
13	แผนงานบริหารงาน ทั่วไป	ครุภัณฑ์	ครุภัณฑ์ สำนักงาน	เพื่อใช้รับรองแขกผู้มา ติดต่อราชการต่างๆ	ชุดรับแขก จำนวน 1 ชุด	-	20,000	-	-	-	-	สำนักปลัด
14	แผนงานบริหารงาน ทั่วไป	ครุภัณฑ์	ครุภัณฑ์ สำนักงาน	เพื่อให้บุคลากรมีเก้าอี้ สำหรับปฏิบัติงาน	เก้าอี้ทำงาน ระดับ 3-6 จำนวน 2 ตัว	4,000	-	-	-	-	-	สำนักปลัด
15	แผนงานบริหารงาน ทั่วไป	ครุภัณฑ์	ครุภัณฑ์ คอมพิวเตอร์	เพื่อใช้ในการ ปฏิบัติงานของราชการ ในอบต.	เครื่องพิมพ์ชนิดเลเซอร์ จำนวน 2 เครื่อง	7,900	15,800	-	-	-	-	กองคลัง

บัญชีครุภัณฑ์

แผนพัฒนาท้องถิ่น (พ.ศ. 2561 - 2565)

แบบ ผ. 03

องค์การบริหารส่วนตำบลบือระ

ที่	แผนงาน	หมวด	ประเภท	วัตถุประสงค์	เป้าหมาย (ผลผลิตของครุภัณฑ์)	งบประมาณ					หน่วยงาน รับผิดชอบ
						ปี 2561 (บาท)	ปี 2562 (บาท)	ปี 2563 (บาท)	ปี 2564 (บาท)	ปี 2565 (บาท)	
16	แผนงานบริหารงานทั่วไป	ครุภัณฑ์สำนักงาน	ครุภัณฑ์สำนักงาน	เพื่อจัดทำแผนผังโครงสร้างของอบต.	บอร์ดกระจกติดผนัง จำนวน 1 ชุด	22,000	-	-	-	-	สำนักงานปลัด
17	แผนงานบริหารงานทั่วไป	ครุภัณฑ์สำนักงาน	ครุภัณฑ์สำนักงาน	เพื่อให้สำนักงานมีบรรยากาศที่ดีต่อการทำงานและบริการประชาชน	เครื่องปรับอากาศ ขนาด 30,000 บีทียู	200,000	-	-	-	-	สำนักงานปลัด
18	แผนงานบริหารงานทั่วไป	ครุภัณฑ์บ้านงานครัว	ครุภัณฑ์งานบ้านงานครัว	เพื่อใช้ในการเก็บวัสดุและอุปกรณ์งานบ้านงานครัว	ตู้เก็บของจำนวน 1 ตู้	-	5,000	-	-	-	สำนักงานปลัด
19	แผนงานการศึกษา	ครุภัณฑ์บ้านงานครัว	ครุภัณฑ์งานบ้านงานครัว	เพื่อจัดทำโต๊ะรับประทานอาหารเด็กที่สำคัญรับเด็กศพด.	โต๊ะพร้อมติดเก้าอี้ จำนวน 6 ชุด	30,000	-	-	-	-	กองการศึกษา

บัญชีครุภัณฑ์

แผนพัฒนาห้าทอ้งถิ่น (พ.ศ. 2561 - 2565)

แบบ ผ. 03

องค์การบริหารส่วนตำบลบือระ

ที่	แผนงาน	หมวด	ประเภท	วัตถุประสงค์	เป้าหมาย (ผลผลิตของครุภัณฑ์)	งบประมาณ					หน่วยงาน รับผิดชอบ
						ปี 2561 (บาท)	ปี 2562 (บาท)	ปี 2563 (บาท)	ปี 2564 (บาท)	ปี 2565 (บาท)	
20	แผนงานการศึกษา	ครุภัณฑ์	ครุภัณฑ์ สำนักงาน	เพื่อให้บุคลากร ท้องถิ่นมีเก้าอี้สำหรับ ปฏิบัติงาน	เก้าอี้ระดับ 3-6 จำนวน 1 ตัว	2,000	-	-	-	-	กอง การศึกษา
21	แผนงานการศึกษา	ครุภัณฑ์	ครุภัณฑ์ สำนักงาน	เพื่อให้บุคลากร ท้องถิ่นมีโต๊ะสำหรับ ปฏิบัติงาน	โต๊ะทำงานระดับ 3-6 จำนวน 1 ตัว	3,000	-	-	-	-	กอง การศึกษา
22	แผนงานการศึกษา	ครุภัณฑ์	ครุภัณฑ์ สำนักงาน	เพื่อเป็นสถานที่ใช้ สำหรับบริการ ประชาชนที่มติดัดต่อ ราชการ	ศาลาเอนกประสงค์ จำนวน 1 เรือน	25,000	-	-	-	-	กอง การศึกษา
23	แผนงานเกษตรและ ชุมชน	ครุภัณฑ์	ครุภัณฑ์อื่น	เพื่อรองรับปริมาณ ขยะในชุมชน	ถังขยะแบบมีล้อ ขนาดความ จุไม่น้อยกว่า 120 ลิตร จำนวน 100 ใบ	200,000	-	-	-	-	กองช่าง
24	แผนงานเกษตรและ ชุมชน	ครุภัณฑ์	ครุภัณฑ์ การเกษตร	เพื่อใช้ในการปฏิบัติงาน	เลื่อยโซ่ยนต์ จำนวน 1 เครื่อง	29,000	-	-	-	-	กองช่าง

องค์การบริหารส่วนตำบลบือระ

ที่	แผนงาน	หมวด	ประเภท	วัตถุประสงค์	เป้าหมาย (ผลผลิตของครุภัณฑ์)	งบประมาณ					หน่วยงาน รับผิดชอบ
						ปี 2561 (บาท)	ปี 2562 (บาท)	ปี 2563 (บาท)	ปี 2564 (บาท)	ปี 2565 (บาท)	
25	แผนงานเคหะและชุมชน	ครุภัณฑ์คอมพิวเตอร์	คอมพิวเตอร์	เพื่อใช้ในการปฏิบัติงานในราชการ อบต.	เครื่องปริ้นชนิด Laser จำนวน 1 เครื่อง	5,000	-	-	-	-	กองช่าง
26	แผนงานเคหะและชุมชน	ครุภัณฑ์สำนักงาน	ครุภัณฑ์สำนักงาน	เพื่อให้บุคลากรท้องถิ่นมีเก้าอี้สำหรับปฏิบัติงาน	เก้าอี้ระดับ 3-6 จำนวน 1 ตัว	2,000	-	-	-	-	กองช่าง
27	แผนงานเคหะและชุมชน	ครุภัณฑ์ยานพาหนะและขนส่ง	ครุภัณฑ์ยานพาหนะและขนส่ง	เพื่อใช้ในการปฏิบัติงาน	พ่วงข้างรถจักรยานยนต์ จำนวน 1 เครื่อง	20,000	-	-	-	-	กองช่าง

ที่	แผนงาน	หมวด	ประเภท	วัตถุประสงค์	เป้าหมาย (ผลผลิตของครุภัณฑ์)	งบประมาณ					หน่วยงาน รับผิดชอบ
						ปี 2561 (บาท)	ปี 2562 (บาท)	ปี 2563 (บาท)	ปี 2564 (บาท)	ปี 2565 (บาท)	
28	แผนงานเกษตรและชุมชน	ครุภัณฑ์	ครุภัณฑ์อื่น	เพื่อรองรับปริมาณขยะในบริเวณสำนักงานและชุมชน	ชั้นเหล็กวางถังขยะ 3 ช่อง พร้อมถังขยะ ขนาด 60 ลิตร จำนวน 8 ชุด	55,200	-	-	-	-	กองช่าง
29	แผนงานบริหารงานทั่วไป	ครุภัณฑ์	คอมพิวเตอร์	เพื่อใช้สำหรับทำงานเอกสาร สำนักงาน เนื่องจากไม่เพียงพอต่อการใช้งาน	เครื่องคอมพิวเตอร์ All In One สำหรับงานประมวลผล	-	23,000	-	-	-	กองคลัง
30	แผนงานบริหารงานทั่วไป	ครุภัณฑ์	คอมพิวเตอร์	เพื่อให้มีปริ้นเตอร์ใช้ในการปฏิบัติงานและปริ้นเอกสาร	เครื่องพิมพ์ ชนิดเลเซอร์ หรือ LED ขนาด A4 ชนิด Network แบบที่ 1 จำนวน 1 ชุด	-	7,900	-	-	-	กองคลัง

องค์การบริหารส่วนตำบลบือระ

ที่	แผนงาน	หมวด	ประเภท	วัตถุประสงค์	เป้าหมาย (ผลผลิตของครุภัณฑ์)	งบประมาณ					หน่วยงาน รับผิดชอบ
						ปี 2561 (บาท)	ปี 2562 (บาท)	ปี 2563 (บาท)	ปี 2564 (บาท)	ปี 2565 (บาท)	
31	แผนงานบริหารงานทั่วไป	ครุภัณฑ์	คอมพิวเตอร์	เพื่อใช้สำหรับบริการ ทำงานของ คอมพิวเตอร์ที่มี ประสิทธิภาพและ ถูกกฎหมาย	ชุดโปรแกรม ระบบปฏิบัติการสำหรับ คอมพิวเตอร์ และเครื่อง คอมพิวเตอร์โน้ตบุ๊ก แบบ สิทธิการใช้งานประเภท ติดตั้งจากโรงงาน (OEM) ที่มีลิขสิทธิ์ถูกต้องตาม กฎหมาย จำนวน 2 ชุด	-	3,800	3,800	-	-	กองคลัง
32	แผนงานบริหารงานทั่วไป	ครุภัณฑ์	คอมพิวเตอร์	เพื่อป้องกันความ เสียหายกับ คอมพิวเตอร์เมื่อเกิด ปัญหาไฟฟ้าตก	เครื่อง สำรองไฟฟ้า จำนวน 4 ชุด	-	5,900	11,800	5,900	-	กองคลัง

องค์การบริหารส่วนตำบลบือระ

ที่	แผนงาน	หมวด	ประเภท	วัตถุประสงค์	เป้าหมาย (ผลผลิตของครุภัณฑ์)	งบประมาณ						หน่วยงาน รับผิดชอบ
						ปี 2561 (บาท)	ปี 2562 (บาท)	ปี 2563 (บาท)	ปี 2564 (บาท)	ปี 2565 (บาท)		
33	แผนงานบริหารงานทั่วไป	ครุภัณฑ์สำนักงาน	ครุภัณฑ์สำนักงาน	เพื่อใช้เก็บเอกสารของสำนักงานใหม่ ความเป็นระเบียบ และมีความสวยงาม ในสำนักงาน	จัดทำตู้เก็บเอกสารจำนวน 2 ชุด กว้าง 3.80 เมตร สูง 3.00 เมตร	-	120,000	-	-	-	-	กองคลัง
34	แผนงานบริหารงานทั่วไป	ครุภัณฑ์สำนักงาน	ครุภัณฑ์สำนักงาน	เพื่อใช้สำหรับทำงานเอกสาร สำนักงาน เนื่องจากไม่เพียงพอ ต่อการใช้งาน	เครื่องคอมพิวเตอร์ โน้ตบุ๊ก สำหรับประมวลผลจำนวน 1 เครื่อง	-	21,000	-	-	-	-	กองคลัง
35	แผนงานบริหารงานทั่วไป	ครุภัณฑ์คอมพิวเตอร์	คอมพิวเตอร์	เพื่อใช้สำหรับการ ทำงานของ คอมพิวเตอร์ที่มี ประสิทธิภาพและ ถูกกฎหมาย	ชุดโปรแกรม ระบบปฏิบัติการสำหรับ คอมพิวเตอร์ และเครื่อง คอมพิวเตอร์โน้ตบุ๊ก แบบ สิทธิการใช้งานประเภท ติดตั้งจากโรงงาน (OEM) ที่มีลิขสิทธิ์ถูกต้องตาม กฎหมาย จำนวน 2 ชุด	-	3,800	3,800	-	-	-	สำนักปลัด

องค์การบริหารส่วนตำบลบือระ

ที่	แผนงาน	หมวด	ประเภท	วัตถุประสงค์	เป้าหมาย (ผลผลิตของครุภัณฑ์)	งบประมาณ					หน่วยงาน รับผิดชอบ	
						ปี 2561 (บาท)	ปี 2562 (บาท)	ปี 2563 (บาท)	ปี 2564 (บาท)	ปี 2565 (บาท)		
36	แผนงานบริหารงาน ทั่วไป	ครุภัณฑ์ คอมพิวเตอร์	เพื่อเพิ่ม ประสิทธิภาพการ ปฏิบัติงานของ เจ้าหน้าที่ได้อย่าง รวดเร็ว ถูกต้อง		เครื่องคอมพิวเตอร์ สำหรับ งานประมวลผล แบบที่ 1 จำนวน 2 เครื่อง	-	22,000	22,000	-	-	-	สำนักปลัด
37	แผนงานบริหารงาน ทั่วไป	ครุภัณฑ์ คอมพิวเตอร์	เพื่อให้มีปริ้นเตอร์ใช้ ในการปฏิบัติงาน และปรับเอกสารที่ใช้ ในการระกอบ กิจกรรม		เครื่องพิมพ์ ชนิดเลเซอร์ หรือLED ขนาด A ชนิด Network แบบที่ 1 จำนวน 1 ชุด	-	7,900	-	-	-	-	สำนักปลัด
38	แผนงานบริหารงาน ทั่วไป	ครุภัณฑ์ คอมพิวเตอร์	เพื่อป้องกันความ เสียหายกับ คอมพิวเตอร์เมื่อเกิด ปัญหาไฟฟ้าตก		เครื่องสำรองไฟฟ้า จำนวน 4 ชุด	-	5,900	11,800	5,900	-	-	สำนักปลัด

บัญชีครุภัณฑ์

แผนพัฒนาท้องถิ่น (พ.ศ. 2561 - 2565)

แบบ ผ. 03

องค์การบริหารส่วนตำบลบือระ

ที่	แผนงาน	หมวด	ประเภท	วัตถุประสงค์	เป้าหมาย (ผลผลิตของครุภัณฑ์)	งบประมาณ					หน่วยงาน รับผิดชอบ
						ปี 2561 (บาท)	ปี 2562 (บาท)	ปี 2563 (บาท)	ปี 2564 (บาท)	ปี 2565 (บาท)	
39	แผนงานบริหารงาน ทั่วไป	ครุภัณฑ์	ครุภัณฑ์ คอมพิวเตอร์	เพื่อใช้สำหรับการ ทำงานของ คอมพิวเตอร์ที่มี ประสิทธิภาพและ ถูกกฎหมาย	ชุดโปรแกรมระบบปฏิบัติการ สำหรับคอมพิวเตอร์ และเครื่อง คอมพิวเตอร์โน้ตบุค แบบลิทธิ การใช้งานประเภทติดตั้งมาจาก โรงงาน (OEM) ที่มีลิขสิทธิ์ ถูกต้องตาม กฎหมาย จำนวน 2 ชุด	-	3,800	3,800	-	-	สำนักงาน รับผิดชอบ สำนักปลัด
40	กองการศึกษา	ครุภัณฑ์	ครุภัณฑ์ คอมพิวเตอร์	เพื่อใช้สำหรับทำงาน เอกสาร สำนักงาน เนื่องจากไม่เพียงพอ ต่อการใช้งาน	เครื่องคอมพิวเตอร์ สำหรับ งานประมวลผล แบบที่ 1	-	22,000	-	-	-	กอง การศึกษา
41	กองการศึกษา	ครุภัณฑ์	ครุภัณฑ์ คอมพิวเตอร์	เพื่อให้มีปรีนเตอร์ใช้ ในการปฏิบัติงาน และปรีนเอกสาร	เครื่องพิมพ์ ชนิดเลเซอร์ หรือLED ขนาด A ชนิด Network แบบที่ 1 จำนวน 1 ชุด	-	7,900	-	-	-	กอง การศึกษา

องค์การบริหารส่วนตำบลบือระ

ที่	แผนงาน	หมวด	ประเภท	วัตถุประสงค์	เป้าหมาย (ผลผลิตของครุภัณฑ์)	งบประมาณ					หน่วยงาน รับผิดชอบ
						ปี 2561 (บาท)	ปี 2562 (บาท)	ปี 2563 (บาท)	ปี 2564 (บาท)	ปี 2565 (บาท)	
42	กองการศึกษา	ครุภัณฑ์	ครุภัณฑ์ คอมพิวเตอร์	เพื่อป้องกันความ เสียหายกับ คอมพิวเตอร์เมื่อเกิด ปัญหาไฟฟ้าตก	เครื่อง สำรองไฟฟ้า จำนวน 3 ชุด	-	5,900	5,900	5,900	-	กอง การศึกษา
43	แผนงานบริหารงาน ทั่วไป	ครุภัณฑ์	ครุภัณฑ์ คอมพิวเตอร์	เพื่อให้มีปริ้นเตอร์ใช้ ในการปฏิบัติงาน และปริ้นเอกสาร	เครื่องพิมพ์ Multifunction ชนิดเลเซอร์ หรือLED สี ชนิด Network จำนวน 1 ชุด	-	-	17,000	-	-	สำนักปลัด

องค์การบริหารส่วนตำบลบือระ

ที่	แผนงาน	หมวด	ประเภท	วัตถุประสงค์	เป้าหมาย (ผลผลิตของครุภัณฑ์)	งบประมาณ					หน่วยงาน รับผิดชอบ	
						ปี 2561 (บาท)	ปี 2562 (บาท)	ปี 2563 (บาท)	ปี 2564 (บาท)	ปี 2565 (บาท)		
44	แผนงานบริหารงานทั่วไป	ครุภัณฑ์	ครุภัณฑ์ สำนักงาน	เพื่อใช้เก็บเอกสาร ของสำนักงานให้มี ความเป็นระเบียบ และมีความสวยงาม ในสำนักงาน	จัดทำตู้เก็บเอกสาร กว้าง 90 x สูง 180 ซม. จำนวน 1 ชุด	-	-	10,000	-	-	-	สำนักงานปลัด
45	แผนงานบริหารงานทั่วไป	ครุภัณฑ์	ครุภัณฑ์ คอมพิวเตอร์	เพื่อใช้ในการอ่าน และเขียนข้อมูลใน บัตรแบบ อนนิกประสงค์ (Smart Card) ตาม มาตรฐาน ISO/IEC 7816 ได้	อุปกรณ์อ่านบัตรแบบ อนนิกประสงค์ (Smart Card Reader) จำนวน 2 ชุด	-	-	1,400	-	-	-	สำนักงานปลัด
46	แผนงานเกษตรและชุมชน	ครุภัณฑ์	ครุภัณฑ์ ยานพาหนะ และขนส่ง	เพื่ออำนวยความสะดวก สะดวกให้กับคนไข้ และผู้บาดเจ็บนำส่ง โรงพยาบาลอย่าง รวดเร็ว	โครงการจัดซื้อรถฉุกเฉิน สาธารณสุข	-	-	-	800,000	-	-	กองช่าง

องค์การบริหารส่วนตำบลบึงอระเระ

ที่	แผนงาน	หมวด	ประเภท	วัตถุประสงค์	เป้าหมาย (ผลผลิตของครุภัณฑ์)	งบประมาณ					หน่วยงาน รับผิดชอบ
						ปี 2561 (บาท)	ปี 2562 (บาท)	ปี 2563 (บาท)	ปี 2564 (บาท)	ปี 2565 (บาท)	
47	กองการศึกษา	ครุภัณฑ์	ครุภัณฑ์คอมพิวเตอร์	เพื่อเพิ่มปริมาณการใช้ ในการปฏิบัติงาน และบริหารเอกสาร	เครื่องพิมพ์MultiFunction Inkjet Printer สี จำนวน 1 ชุด	-	-	7,500	-	-	กอง การศึกษา
48	แผนงานคณะชุมชน	ครุภัณฑ์	ครุภัณฑ์สำนักงาน	เพื่อใช้เก็บเอกสาร ของสำนักงานให้มี ความเป็นระเบียบ และมีความสวยงาม ในสำนักงาน	จัดทำตู้เก็บเอกสารจำนวน 2 ชุด กว้าง 3.80 เมตร สูง 3.00 เมตร	-	-	-	180,000	-	กองช่าง
49	แผนงานบริหารงาน ทั่วไป	ครุภัณฑ์	ครุภัณฑ์สำนักงาน	เพื่อใช้ให้บริการ ประชาชนในการจัด กิจกรรมต่างๆของ อบต.	พัฒนาศูนย์กิจกรรม จำนวน 3 ตัว ขนาดใบพัดไม่น้อย กว่า 2.50 นิ้ว แรงดันไฟฟ้า 220 โวลต์ ปรับแรงลมได้ 3 ระดับ	-	-	9,000	-	-	กองช่าง
50	แผนงานบริหารงาน ทั่วไป	ครุภัณฑ์	ครุภัณฑ์คอมพิวเตอร์	เพื่อเพิ่มปริมาณการใช้ ในการปฏิบัติงาน และบริหารเอกสาร	เครื่องพิมพ์ ชนิดเลเซอร์ หรือLED ขนาด จำนวน 1 ชุด	-	-	2,600	-	-	สำนักปลัด

องค์การบริหารส่วนตำบลบือระ

ที่	แผนงาน	หมวด	ประเภท	วัตถุประสงค์	เป้าหมาย (ผลผลิตของครุภัณฑ์)	งบประมาณ					หน่วยงาน รับผิดชอบ
						ปี 2561 (บาท)	ปี 2562 (บาท)	ปี 2563 (บาท)	ปี 2564 (บาท)	ปี 2565 (บาท)	
51	แผนงานบริหารงาน ทั่วไป	ครุภัณฑ์	ครุภัณฑ์ สำนักงาน	เพื่อใช้ในการ ติดต่อสื่อสารเพื่อ การปฏิบัติงาน ให้ บรรลุผลสำเร็จ	โทรศัพท์เคลื่อนที่ จำนวน 2 เครื่อง สมาร์ทโฟน ระบบปฏิบัติการ Window, ios หรือ Android ขนาดไม่น้อยกว่า 5 นิ้ว ความเร็วไม่น้อยกว่า 1.6 GHz ความจำไม่น้อย กว่า 16 GB - RAM ไม่น้อย กว่า 3 GB	-	-	16,000	-	-	สำนักงานปลัด
52	แผนงานบริหารงาน ทั่วไป	ครุภัณฑ์	ครุภัณฑ์ สำนักงาน	เพื่อให้สำนักงานมี บรรยากาศที่ดีต่อการ ทำงานและบริการ ประชาชน	จัดซื้อเครื่องปรับอากาศ ขนาด 1,800 BTU จำนวน 1 เครื่อง ขนาด 36,000 BTU จำนวน 5 เครื่อง	-	-	256,000	-	-	สำนักงานปลัด

องค์การบริหารส่วนตำบลบ่อไร่

ที่	แผนงาน	หมวด	ประเภท	วัตถุประสงค์	เป้าหมาย (ผลผลิตของครุภัณฑ์)	งบประมาณ					หน่วยงาน รับผิดชอบ
						ปี 2561 (บาท)	ปี 2562 (บาท)	ปี 2563 (บาท)	ปี 2564 (บาท)	ปี 2565 (บาท)	
53	แผนงานคณะกรรมการชุมชน	ครุภัณฑ์	ครุภัณฑ์ สำนักงาน	ลดการเกิดอุบัติเหตุใน จุดเสี่ยงอันตรายใน การใช้รถใช้ถนนของ ประชาชนในพื้นที่ที่ ติดตั้งไฟกระพริบ	ติดตั้งไฟกระพริบ จุดเสี่ยง อุบัติเหตุ บนถนนในพื้นที่ ตำบลบ่อไร่ จำนวน 10 จุด ไฟกระพริบจราจร พลังงาน แสงอาทิตย์ หน้าเลนส์ 300 mm LED 170 ดวง แผงโซลาร์ เซลล์ขนาด 10 วัตต์ พร้อม แบตเตอรี่ 12 AH	-	-	150,000	-	-	กองช่าง
54	แผนงานบริหารงาน ทั่วไป	ครุภัณฑ์	ครุภัณฑ์ คอมพิวเตอร์	เพื่อป้องกันความ เสียหายกับ คอมพิวเตอร์เมื่อเกิด ปัญหาไฟฟ้ตก	เครื่อง สํารองไฟฟ้ขนาด 800 VA จำนวน 4 ชุด	-	-	10,000	-	-	สำนักปลัด

บัญชีครุภัณฑ์

แผนพัฒนาท้องถิ่น (พ.ศ. 2561 - 2565)

แบบ ร. 03

องค์การบริหารส่วนตำบลบือระ

ที่	แผนงาน	หมวด	ประเภท	วัตถุประสงค์	เป้าหมาย (ผลผลิตของครุภัณฑ์)	งบประมาณ						หน่วยงาน รับผิดชอบ
						ปี 2561 (บาท)	ปี 2562 (บาท)	ปี 2563 (บาท)	ปี 2564 (บาท)	ปี 2565 (บาท)		
55	กองการศึกษา	ครุภัณฑ์	ครุภัณฑ์ สำนักงาน	เพื่อใช้ในการ ติดต่อสื่อสารเพื่อ การปฏิบัติงาน ให้ บรรลุผลสำเร็จ	โทรศัพท์เคลื่อนที่ จำนวน 1 เครื่อง สมาร์ทโฟน ระบบปฏิบัติการ Window,ios หรือ Android ขนาดไม่น้อยกว่า 5 นิ้ว ความเร็วไม่น้อยกว่า 1.6 GHz ความจำไม่น้อย กว่า 16 GB RAM ไม่น้อย กว่า 3 GB	-	-	8,000	-	-	กอง การศึกษา	

องค์การบริหารส่วนตำบลบือระ

ที่	แผนงาน	หมวด	ประเภท	วัตถุประสงค์	เป้าหมาย (ผลผลิตของครุภัณฑ์)	งบประมาณ					หน่วยงาน รับผิดชอบ
						ปี 2561 (บาท)	ปี 2562 (บาท)	ปี 2563 (บาท)	ปี 2564 (บาท)	ปี 2565 (บาท)	
56	แผนงานคณะชุมชน	ครุภัณฑ์ สำนักงาน	เพื่อใช้ในการ ติดต่อสื่อสารเพื่อ การปฏิบัติงาน ให้ บรรลุผลสำเร็จ		โทรศัพท์เคลื่อนที่ จำนวน 1 เครื่อง สมาร์ทโฟน ระบบปฏิบัติการ Window,ios หรือ Android ขนาดไม่น้อยกว่า 5 นิ้ว ความเร็วไม่น้อยกว่า 1.6 GHz ความจำไม่น้อย กว่า 16 GB RAM ไม่น้อย กว่า 3 GB	-	-	8,000	-	-	กองช่าง
57	แผนงานบริหารงาน ทั่วไป	ครุภัณฑ์ บ้านงานครัว	เพื่อใช้ในการเก็บ อาหารสด และ เครื่องต้ม ผักผลไม้ ต่างๆ เกี่ยวกับงาน บ้านงานครัว		ตู้เย็นของจำนวน 1 เครื่อง ขนาด 7 คิวบิกฟุต รุ่นที่ได้รับ ฉลากประสิทธิภาพเบอร์ 5	-	-	10,000	-	-	สำนักปลัด

องค์การบริหารส่วนตำบลบือระ

ที่	แผนงาน	หมวด	ประเภท	วัตถุประสงค์	เป้าหมาย (ผลผลิตของครุภัณฑ์)	งบประมาณ					หน่วยงาน รับผิดชอบ
						ปี 2561 (บาท)	ปี 2562 (บาท)	ปี 2563 (บาท)	ปี 2564 (บาท)	ปี 2565 (บาท)	
58	แผนงานบริหารงาน ทั่วไป	ครุภัณฑ์	ครุภัณฑ์ คอมพิวเตอร์	เพื่อให้มีปริ้นเตอร์ใช้ ในการปฏิบัติงาน และปริ้นเอกสาร	เป้าหมาย (ผลผลิตของครุภัณฑ์) เครื่องพิมพ์ แบบฉีดหมึก พร้อมติดตั้งหมึกพิมพ์ (Ink Tank Printer) จำนวน 1 ชุด	-	-	4,300	-	-	สำนักงานปลัด
59	แผนงานบริหารงาน ทั่วไป	ครุภัณฑ์	ครุภัณฑ์ สำนักงาน	เพื่อใช้ในการ ติดต่อสื่อสารเพื่อ การปฏิบัติงาน ให้ บรรลุผลสำเร็จ	โทรศัพท์เคลื่อนที่ จำนวน 1 เครื่อง สมาร์ทโฟน ระบบปฏิบัติการ Window, ios หรือ Android ขนาดไม่น้อยกว่า 5 นิ้ว ความเร็วไม่น้อยกว่า 1.6 GHz ความจำไม่น้อย กว่า 16 GB	-	-	8,000	-	-	กองคลัง
60	แผนงานบริหารงาน ทั่วไป	ครุภัณฑ์	ครุภัณฑ์ สำนักงาน	เพื่อใช้บุคลากร ท้องถิ่นมีโต๊ะสำหรับ ปฏิบัติงาน	โต๊ะทำงานแบบเหล็ก ขนาด กว้าง 65 ซม. ยาว 120 ซม. สูง 70 ซม. จำนวน 1 ตัว	-	-	4,800	-	-	สำนักงานปลัด
61	แผนงานบริหารงาน ทั่วไป	ครุภัณฑ์	ครุภัณฑ์ สำนักงาน	เพื่อใช้บุคลากร ท้องถิ่นมีโต๊ะสำหรับ ปฏิบัติงาน	โต๊ะทำงานแบบเหล็ก จำนวน 1 ตัว	-	-	4,800	-	-	กองคลัง

องค์การบริหารส่วนตำบลบือระ

ที่	แผนงาน	หมวด	ประเภท	วัตถุประสงค์	เป้าหมาย (ผลผลิตของครุภัณฑ์)	งบประมาณ					หน่วยงาน รับผิดชอบ
						ปี 2561 (บาท)	ปี 2562 (บาท)	ปี 2563 (บาท)	ปี 2564 (บาท)	ปี 2565 (บาท)	
62	กองการศึกษา	ครุภัณฑ์	ครุภัณฑ์ สำนักงาน	เพื่อให้บุคลากร ท้องถิ่นมีโต๊ะสำหรับ ปฏิบัติงาน	โต๊ะทำงานแบบเหล็ก จำนวน 1 ตัว	-	-	4,800	-	-	กอง การศึกษา
63	แผนงานบริหารงาน ทั่วไป	ครุภัณฑ์	ครุภัณฑ์ สำนักงาน	เพื่อให้บุคลากรมีเก้าอี้ สำหรับปฏิบัติงาน	เก้าอี้ทำงาน ระดับ 3-6 จำนวน 1 ตัว	-	-	1,500	-	-	กองคลัง
64	แผนงานบริหารงาน ทั่วไป	ครุภัณฑ์	ครุภัณฑ์ สำนักงาน	เพื่อให้บุคลากรมีเก้าอี้ สำหรับปฏิบัติงาน	เก้าอี้ทำงาน ระดับ 3-6 จำนวน 1 ตัว	-	-	1,500	-	-	สำนักปลัด
65	กองการศึกษา	ครุภัณฑ์	ครุภัณฑ์ สำนักงาน	เพื่อให้บุคลากรมีเก้าอี้ สำหรับปฏิบัติงาน	เก้าอี้ทำงาน ระดับ 3-6 จำนวน 1 ตัว	-	-	1,500	-	-	กอง การศึกษา

องค์การบริหารส่วนตำบลบือระ

ที่	แผนงาน	หมวด	ประเภท	วัตถุประสงค์	เป้าหมาย (ผลผลิตของครุภัณฑ์)	งบประมาณ					หน่วยงาน รับผิดชอบ
						ปี 2561 (บาท)	ปี 2562 (บาท)	ปี 2563 (บาท)	ปี 2564 (บาท)	ปี 2565 (บาท)	
66	แผนงานเศรษฐกิจชุมชน	ครุภัณฑ์	ครุภัณฑ์คอมพิวเตอร์	เพื่อใช้ปฏิบัติงานและปริ้นเอกสาร	เครื่องพิมพ์แบบฉีดหมึก (Inkjet Printer) สำหรับกระดาษขนาด A3, A4 จำนวน 1 เครื่อง	-	-	6,300	-	-	กองช่าง
67	แผนงานเศรษฐกิจชุมชน	ครุภัณฑ์	ครุภัณฑ์กีฬา	เพื่อส่งเสริมการออกกำลังกาย / ประชาชนมีสุขภาพดี	เครื่องออกกำลังกายกลางแจ้ง 2 กลางแจ้ง 2 มัลติส หมู่ที่ 2 เช่นเครื่องออกกำลังกาย แชน เครื่องออกกำลังกาย เป่า เครื่องออกกำลังกาย ฯลฯ จัดซื้อตามท้องตลาด	-	-	260,000	-	-	กองช่าง
รวม						800,550	829,600	1,025,900	997,700	0	-

ส่วนที่ 4 การติดตามและประเมินผล

แนวทางการพิจารณาการติดตามและประเมินผลแผนพัฒนาท้องถิ่น
ตามระเบียบกระทรวงมหาดไทยว่าด้วยการจัดทำแผนพัฒนาขององค์กรปกครองส่วนท้องถิ่น
พ.ศ. ๒๕๔๘ แก้ไขเพิ่มเติมถึง (ฉบับที่ 3) พ.ศ.2561

เป็นแบบที่กำหนดให้คณะกรรมการติดตามและประเมินผลแผนพัฒนาท้องถิ่น ดำเนินการให้คะแนนตามเกณฑ์ที่กำหนดไว้ ซึ่งเป็นส่วนหนึ่งของการติดตามและประเมินผลแผนพัฒนา โดยดำเนินการให้แล้วเสร็จภายในหกสิบวัน นับแต่วันที่ประกาศใช้งบประมาณรายจ่าย มีรายละเอียด ดังนี้

1. แนวทางการพิจารณาการติดตามและประเมินผลยุทธศาสตร์เพื่อความสอดคล้องแผนพัฒนาท้องถิ่น ประกอบด้วย

- 1.1 ข้อมูลสภาพทั่วไปและข้อมูลพื้นฐานขององค์กรปกครองส่วนท้องถิ่น 20 คะแนน
- 1.2 การวิเคราะห์สภาพการณ์และศักยภาพ 20 คะแนน
- 1.3 ยุทธศาสตร์ 60 คะแนน ประกอบด้วย
 - (1) ยุทธศาสตร์ขององค์กรปกครองส่วนท้องถิ่น 10 คะแนน
 - (2) ยุทธศาสตร์ขององค์กรปกครองส่วนท้องถิ่นในเขตจังหวัด 10 คะแนน
 - (3) ยุทธศาสตร์จังหวัด 10 คะแนน
 - (4) วิสัยทัศน์ 5 คะแนน
 - (5) กลยุทธ์ 5 คะแนน
 - (6) เป้าประสงค์ของแต่ละประเด็นกลยุทธ์ 5 คะแนน
 - (7) จุดยืนทางยุทธศาสตร์ 5 คะแนน
 - (8) แผนงาน 5 คะแนน
 - (9) ความเชื่อมโยงของยุทธศาสตร์ในภาพรวม 5 คะแนน

คะแนนรวม 100 คะแนน เกณฑ์ที่ควรได้เพื่อให้เกิดความสอดคล้องและขับเคลื่อนการพัฒนาท้องถิ่นขององค์กรปกครองส่วนท้องถิ่น ไม่ควรน้อยกว่าร้อยละ 80 (80 คะแนน)

2. แนวทางการพิจารณาการติดตามและประเมินผลโครงการเพื่อความสอดคล้องแผนพัฒนาท้องถิ่น ประกอบด้วย

- 2.1 การสรุปสถานการณ์การพัฒนา 10 คะแนน
- 2.2 การประเมินผลการนำแผนพัฒนาท้องถิ่นไปปฏิบัติในเชิงปริมาณ 10 คะแนน
- 2.3 การประเมินผลการนำแผนพัฒนาท้องถิ่นไปปฏิบัติในเชิงคุณภาพ 10 คะแนน
- 2.4 แผนงานและยุทธศาสตร์การพัฒนา 10 คะแนน
- 2.5 โครงการพัฒนา 60 คะแนน ประกอบด้วย
 - (1) ความชัดเจนของชื่อโครงการ 5 คะแนน
 - (2) กำหนดวัตถุประสงค์สอดคล้องกับโครงการ 5 คะแนน
 - (3) เป้าหมาย (ผลผลิตของโครงการ) มีความชัดเจนนำไปสู่การตั้งงบประมาณได้ถูกต้อง

5 คะแนน

- (4) โครงการมีความสอดคล้องกับแผนยุทธศาสตร์ชาติ 20 ปี 5 คะแนน
- (5) เป้าหมาย (ผลผลิตของโครงการ) มีความสอดคล้องกับแผนพัฒนาเศรษฐกิจและสังคมแห่งชาติ ฉบับที่ 12 5 คะแนน
- (6) โครงการมีความสอดคล้องกับ Thailand 4.0 5 คะแนน
- (7) โครงการสอดคล้องกับยุทธศาสตร์จังหวัด 5 คะแนน
- (8) โครงการแก้ไขปัญหาความยากจนหรือการเสริมสร้างให้ประเทศชาติมั่นคง มั่งคั่ง ยั่งยืน ภายใต้หลักประชารัฐ 5 คะแนน
- (9) งบประมาณ มีความสอดคล้องกับเป้าหมาย (ผลผลิตของโครงการ) 5 คะแนน
- (10) มีการประมาณการราคาถูกต้องตามหลักวิธีการงบประมาณ 5 คะแนน
- (11) มีการกำหนดตัวชี้วัด (KPI) และสอดคล้องกับวัตถุประสงค์และผลที่คาดว่าจะได้รับ 5 คะแนน
- (12) ผลที่คาดว่าจะได้รับ สอดคล้องกับวัตถุประสงค์ 5 คะแนน

คะแนนรวม 100 คะแนน เกณฑ์ที่ควรได้เพื่อให้เกิดความสอดคล้องและขับเคลื่อนการพัฒนา

ท้องถิ่นขององค์กรปกครองส่วนท้องถิ่น ไม่ควรน้อยกว่าร้อยละ 80 (80 คะแนน)

3. แนวทางการพิจารณาการติดตามและประเมินผลยุทธศาสตร์เพื่อความสอดคล้องแผนพัฒนาท้องถิ่นขององค์กรปกครองส่วนท้องถิ่น

ประเด็นการพิจารณา	คะแนน
1. ข้อมูลสภาพทั่วไปและข้อมูลพื้นฐานขององค์กรปกครองส่วนท้องถิ่น	20
2. การวิเคราะห์สภาพการณ์และศักยภาพ	15
3. ยุทธศาสตร์ ประกอบด้วย	65
3.1 ยุทธศาสตร์ขององค์กรปกครองส่วนท้องถิ่น	(10)
3.2 ยุทธศาสตร์ขององค์กรปกครองส่วนท้องถิ่นในเขตจังหวัด	(10)
3.3 ยุทธศาสตร์จังหวัด	(10)
3.4 วิสัยทัศน์	(5)
3.5 กลยุทธ์	(5)
3.6 เป้าประสงค์ของแต่ละประเด็นกลยุทธ์	(5)
3.7 จุดยืนทางยุทธศาสตร์	(5)
3.8 แผนงาน	(5)
3.9 ความเชื่อมโยงของยุทธศาสตร์ในภาพรวม	(5)
รวมคะแนน	100

4. แนวทางเบื้องต้นในการให้คะแนนแนวทางการพิจารณาการติดตามและประเมินผลยุทธศาสตร์เพื่อความสอดคล้องแผนพัฒนาท้องถิ่นขององค์กรปกครองส่วนท้องถิ่น

ประเด็นการพิจารณา	รายละเอียดหลักเกณฑ์	คะแนนเต็ม	คะแนนที่ได้
1. ข้อมูลสภาพทั่วไปและข้อมูลพื้นฐานขององค์กรปกครองส่วนท้องถิ่น	ควรประกอบด้วยข้อมูลดังนี้ (1) ข้อมูลเกี่ยวกับด้านกายภาพ เช่น ที่ตั้งของหมู่บ้าน/ชุมชน/ตำบล ลักษณะลักษณะภูมิประเทศ ลักษณะภูมิอากาศ ลักษณะของดิน ลักษณะของแหล่งน้ำ ลักษณะของไม้/ป่าไม้ ฯลฯ ด้านการเมือง/การปกครอง เช่น เขตการปกครอง การเลือกตั้ง ฯลฯ	20 (3)	
	(2) ข้อมูลเกี่ยวกับด้านการเมือง/การปกครอง เช่น เขตการปกครอง การเลือกตั้ง ฯลฯ ประชากร เช่น ข้อมูลเกี่ยวกับจำนวนประชากร และช่วงอายุและจำนวนประชากร ฯลฯ	(2)	
	(3) ข้อมูลเกี่ยวกับสภาพทางสังคม เช่น การศึกษา สาธารณสุข อาชญากรรม ยาเสพติด การสังคมสงเคราะห์ ฯลฯ	(2)	
	(4) ข้อมูลเกี่ยวกับระบบบริการพื้นฐาน เช่น การคมนาคมขนส่ง การไฟฟ้า การประปา โทรศัพท์ ฯลฯ	(2)	
	(5) ข้อมูลเกี่ยวกับระบบเศรษฐกิจ เช่น การเกษตร การประมง การปศุสัตว์ การบริการ การท่องเที่ยว อุตสาหกรรม การพาณิชย์/กลุ่มอาชีพ แรงงาน ฯลฯ	(2)	
	(6) ข้อมูลเกี่ยวกับศาสนา ประเพณี วัฒนธรรม เช่น การนับถือศาสนา ประเพณีและงานประจำปี ภูมิปัญญาท้องถิ่น ภาษาถิ่น สินค้าพื้นเมือง และของที่ระลึก ฯลฯ และอื่นๆ	(2)	
	(7) ข้อมูลเกี่ยวกับทรัพยากรธรรมชาติ เช่น น้ำ ป่าไม้ ภูเขา คุณภาพของทรัพยากรธรรมชาติ ฯลฯ	(2)	
	(8) การสำรวจและจัดเก็บข้อมูลเพื่อการจัดทำแผนพัฒนาท้องถิ่นหรือการใช้ข้อมูล จปฐ.	(2)	
	(9) การประชุมประชาคมท้องถิ่น รูปแบบ วิธีการ และการดำเนินการประชุมประชาคมท้องถิ่น โดยใช้กระบวนการร่วมคิด ร่วมทำ ร่วมตัดสินใจ ร่วมตรวจสอบ ร่วมรับประโยชน์ ร่วมแก้ปัญหาปรึกษาหารือ แลกเปลี่ยนเรียนรู้ เพื่อแก้ปัญหาสำหรับการพัฒนาท้องถิ่นตามอำนาจหน้าที่ขององค์กรปกครองส่วนท้องถิ่น	(3)	
2. การวิเคราะห์สภาพการณ์และศักยภาพ	ควรประกอบด้วยข้อมูลดังนี้ (1) การวิเคราะห์ที่ครอบคลุมความเชื่อมโยง ความสอดคล้องยุทธศาสตร์จังหวัด ยุทธศาสตร์การพัฒนาขององค์กรปกครองส่วนท้องถิ่นในเขตจังหวัด ยุทธศาสตร์ขององค์กรปกครองส่วนท้องถิ่น นโยบายของผู้บริหารท้องถิ่น รวมถึงความเชื่อมโยงแผนยุทธศาสตร์ชาติ 20 ปี แผนพัฒนาเศรษฐกิจและสังคมแห่งชาติ และ Thailand 4.0	20 (5)	
	(2) การวิเคราะห์การใช้ผังเมืองรวมหรือผังเมืองเฉพาะและการบังคับใช้ผลของการบังคับใช้ สภาพการณ์ที่เกิดขึ้นต่อการพัฒนาท้องถิ่น	(3)	

ประเด็นการพิจารณา	รายละเอียดหลักเกณฑ์	คะแนนเต็ม	คะแนนที่ได้
2. การวิเคราะห์ สภาพการณ์และศักยภาพ (ต่อ)	(3) การวิเคราะห์ทางสังคม เช่น ด้านแรงงาน การศึกษา สาธารณสุข ความยากจน อาชญากรรม ปัญหายาเสพติด เทคโนโลยี จารีต ประเพณี วัฒนธรรม ภูมิปัญญาท้องถิ่น เป็นต้น	(3)	
	(4) การวิเคราะห์ทางเศรษฐกิจ ข้อมูลด้านรายได้ครัวเรือน การส่งเสริม อาชีพ กลุ่มอาชีพ กลุ่มทางสังคม การพัฒนาอาชีพและกลุ่มต่างๆ สภาพ ทางเศรษฐกิจและความเป็นอยู่ทั่วไป เป็นต้น	(3)	
	(5) การวิเคราะห์สิ่งแวดล้อม พื้นที่สีเขียว ธรรมชาติต่างๆ ทางภูมิศาสตร์ กระบวนการหรือสิ่งที่เกิดขึ้น การประดิษฐ์ที่มีผลต่อสิ่งแวดล้อมและการ พัฒนา	(3)	
	(6) ผลการวิเคราะห์ศักยภาพเพื่อประเมินสถานภาพการพัฒนาใน ปัจจุบันและโอกาสการพัฒนาในอนาคตของท้องถิ่น ด้วยเทคนิค SWOT Analysis ที่อาจส่งผลต่อการดำเนินงานได้แก่ S-Strength (จุดแข็ง)W-Weakness (จุดอ่อน) O-Opportunity (โอกาส) และT-Threat (อุปสรรค)	(3)	
3. ยุทธศาสตร์	ควรประกอบด้วยข้อมูลดังนี้	60	
3.1 ยุทธศาสตร์ของ องค์กรปกครองส่วน ท้องถิ่น	สอดคล้องกับสภาพสังคม เศรษฐกิจ สิ่งแวดล้อมของท้องถิ่น ประเด็น ปัญหาการพัฒนาและแนวทางการพัฒนาที่สอดคล้องกับยุทธศาสตร์ของ องค์กรปกครองส่วนท้องถิ่น และเชื่อมโยงหลักประชารัฐ แผนยุทธศาสตร์ชาติ 20 ปี แผนพัฒนาเศรษฐกิจและสังคมแห่งชาติ และ Thailand 4.0	(10)	
3.2 ยุทธศาสตร์ของ องค์กรปกครองส่วน ท้องถิ่นในเขตจังหวัด	สอดคล้องและเชื่อมโยงกับสภาพสังคม เศรษฐกิจ สิ่งแวดล้อมของ ท้องถิ่น และยุทธศาสตร์จังหวัด และเชื่อมโยงหลักประชารัฐ แผนยุทธศาสตร์ชาติ 20 ปี แผนพัฒนาเศรษฐกิจและสังคมแห่งชาติ และ Thailand 4.0	(10)	
3.3 ยุทธศาสตร์จังหวัด	สอดคล้องกับยุทธศาสตร์พัฒนากลุ่มจังหวัด ยุทธศาสตร์พัฒนาภาค แผนพัฒนาเศรษฐกิจและสังคมแห่งชาติ แผนการบริหารราชการแผ่นดิน นโยบาย/ยุทธศาสตร์ คสช. และนโยบายรัฐบาลหลักประชารัฐ แผนยุทธศาสตร์ชาติ 20 ปี และ Thailand 4.0	(10)	

ประเด็นการพิจารณา	รายละเอียดหลักเกณฑ์	คะแนนเต็ม	คะแนนที่ได้
3. ยุทธศาสตร์(ต่อ)	วิสัยทัศน์ ซึ่งมีลักษณะแสดงสถานภาพที่องค์กรปกครองส่วนท้องถิ่นต้องการจะเป็นหรือบรรลุถึงอนาคตอย่างชัดเจน สอดคล้องกับโอกาสและศักยภาพที่เป็นลักษณะเฉพาะขององค์กรปกครองส่วนท้องถิ่น และสัมพันธ์กับโครงการพัฒนาท้องถิ่น	(5)	
3.4 วิสัยทัศน์			
3.5 กลยุทธ์	แสดงให้เห็นช่องทาง วิธีการ ภารกิจหรือสิ่งที่ต้องทำตามอำนาจหน้าที่ขององค์กรปกครองส่วนท้องถิ่นที่จะนำไปสู่การบรรลุวิสัยทัศน์ หรือแสดงให้เห็นถึงความชัดเจนในสิ่งที่จะดำเนินการให้บรรลุวิสัยทัศน์นั้น	(5)	
3.6 เป้าประสงค์ของแต่ละประเด็นกลยุทธ์	เป้าประสงค์ของแต่ละประเด็นกลยุทธ์มีความสอดคล้องและสนับสนุนต่อกิจกรรมที่จะเกิดขึ้น มุ่งหมายสิ่งหนึ่งสิ่งใดที่ชัดเจน	(5)	
3.7 จุดยืนทางยุทธศาสตร์ (Positioning)	ความมุ่งมั่นอันแน่วแน่ในการวางแผนพัฒนาท้องถิ่น เพื่อให้บรรลุวิสัยทัศน์ขององค์กรปกครองส่วนท้องถิ่น ซึ่งเกิดจากศักยภาพของพื้นที่จริง ที่จะนำไปสู่ผลสำเร็จทางยุทธศาสตร์	(5)	
3.8 แผนงาน	แผนงานหรือจุดมุ่งหมายเพื่อการพัฒนาในอนาคต กำหนดจุดมุ่งหมายในเรื่องใดเรื่องหนึ่งหรือแผนงานที่เกิดจากเป้าประสงค์ ตัวชี้วัด ค่าเป้าหมาย กลยุทธ์จุดยืนทางยุทธศาสตร์และยุทธศาสตร์ขององค์กรปกครองส่วนท้องถิ่นที่มีความชัดเจน นำไปสู่การจัดทำโครงการพัฒนาท้องถิ่นในแผนพัฒนาท้องถิ่นโดยระบุแผนงานและความเชื่อมโยงดังกล่าว	(5)	
3.9 ความเชื่อมโยงของยุทธศาสตร์ในภาพรวม	ความเชื่อมโยงองค์รวมที่นำไปสู่การพัฒนาท้องถิ่นที่เกิดผลผลิต/โครงการจากแผนยุทธศาสตร์ชาติ 20 ปี แผนพัฒนาเศรษฐกิจและสังคมแห่งชาติ ฉบับที่ 12 Thailand 4.0 แผนพัฒนาภาค/แผนพัฒนากลุ่มจังหวัด/แผนพัฒนาจังหวัด ยุทธศาสตร์การพัฒนาขององค์กรปกครองส่วนท้องถิ่นในเขตจังหวัดและยุทธศาสตร์ขององค์กรปกครองส่วนท้องถิ่น	(5)	
รวมคะแนน		100	

5. แนวทางการพิจารณาการติดตามและประเมินผลโครงการเพื่อความสอดคล้องแผนพัฒนาท้องถิ่น
ขององค์กรปกครองส่วนท้องถิ่น

ประเด็นการพิจารณา	คะแนน
1. การสรุปสถานการณ์การพัฒนา	10
2. การประเมินผลการนำแผนพัฒนาท้องถิ่นสี่ปีไปปฏิบัติในเชิงปริมาณ	10
3. การประเมินผลการนำแผนพัฒนาท้องถิ่นสี่ปีไปปฏิบัติในเชิงคุณภาพ	10
4. แผนงานและยุทธศาสตร์การพัฒนา	10
5. โครงการพัฒนา ประกอบด้วย	60
5.1 ความชัดเจนของชื่อโครงการ	(5)
5.2 กำหนดวัตถุประสงค์สอดคล้องกับโครงการ	(5)
5.3 เป้าหมาย (ผลผลิตของโครงการ) มีความชัดเจนนำไปสู่การตั้งงบประมาณได้ถูกต้อง	(5)
5.4 โครงการมีความสอดคล้องกับแผนยุทธศาสตร์ชาติ 20 ปี	(5)
5.5 เป้าหมาย (ผลผลิตของโครงการ) มีความสอดคล้องกับแผนพัฒนาเศรษฐกิจและสังคมแห่งชาติ	(5)
5.6 โครงการมีความสอดคล้องกับ Thailand 4.0	(5)
5.7 โครงการสอดคล้องกับยุทธศาสตร์จังหวัด	(5)
5.8 โครงการแก้ไขปัญหาความยากจนหรือการเสริมสร้างให้ประเทศชาติมั่นคง มั่งคั่ง ยั่งยืน ภายใต้หลักประชารัฐ	(5)
5.9 งบประมาณ มีความสอดคล้องกับเป้าหมาย (ผลผลิตของโครงการ)	(5)
5.10 มีการประมาณการราคาถูกต้องตามหลักวิธีการงบประมาณ	(5)
5.11 มีการกำหนดตัวชี้วัด (KPI) และสอดคล้องกับวัตถุประสงค์และผลที่คาดว่าจะได้รับ	(5)
5.12 ผลที่คาดว่าจะได้รับ สอดคล้องกับวัตถุประสงค์	(5)
รวมคะแนน	100

6. แนวทางเบื้องต้นในการให้คะแนนแนวทางการพิจารณาการติดตามและประเมินผลโครงการเพื่อความสอดคล้องแผนพัฒนาท้องถิ่นขององค์กรปกครองส่วนท้องถิ่น

ประเด็นการพิจารณา	รายละเอียดหลักเกณฑ์	คะแนนเต็ม	คะแนนที่ได้
1. การสรุปสถานการณ์การพัฒนา	เป็นการวิเคราะห์กรอบการจัดทำยุทธศาสตร์ขององค์กรปกครองส่วนท้องถิ่น (ใช้การวิเคราะห์ SWOT Analysis/Demand (Demand Analysis)/Global Demand และ Trend ปัจจัยและสถานการณ์การเปลี่ยนแปลงที่มีผลต่อการพัฒนา อย่างน้อยต้องประกอบด้วย การวิเคราะห์ศักยภาพด้านเศรษฐกิจ, ด้านสังคม, ด้านทรัพยากรธรรมชาติและสิ่งแวดล้อม)	10	
2. การประเมินผลการนำแผนพัฒนาท้องถิ่นไปปฏิบัติในเชิงปริมาณ	1) การควบคุมที่มีการใช้ตัวเลขต่างๆ เพื่อนำมาใช้วัดผลในเชิงปริมาณ เช่น การวัดจำนวนโครงการ กิจกรรม งานต่างๆ ก็คือผลผลิตนั่นเองว่าเป็นไปตามที่ตั้งเป้าหมายเอาไว้หรือไม่จำนวนที่ดำเนินการจริงตามที่ได้กำหนดไว้เท่าไร จำนวนที่ไม่สามารถดำเนินการได้มีจำนวนเท่าไรสามารถอธิบายได้ตามหลักประสิทธิภาพ (Efficiency) ของการพัฒนาท้องถิ่นตามอำนาจหน้าที่ที่ได้กำหนดไว้ 2) วิเคราะห์ผลกระทบ/สิ่งที่กระทบ (Impact) โครงการที่ดำเนินการในเชิงปริมาณ (Quantitative)	10	
3. การประเมินผลการนำแผนพัฒนาท้องถิ่นไปปฏิบัติในเชิงคุณภาพ	1) การประเมินประสิทธิผลของแผนพัฒนาในเชิงคุณภาพคือการนำเอาเทคนิคต่างๆ มาใช้เพื่อวัดว่าภารกิจ โครงการ กิจกรรม งานต่างๆ ที่ดำเนินการในพื้นที่นั้นๆ ตรงต่อความต้องการของประชาชนหรือไม่ และเป็นไปตามอำนาจหน้าที่หรือไม่ ประชาชนพึงพอใจหรือไม่ สิ่งของวัสดุ ครุภัณฑ์ การดำเนินการต่างๆ มีสภาพหรือลักษณะถูกต้อง คงทนถาวร สามารถใช้ได้ตามวัตถุประสงค์หรือไม่ ซึ่งเป็นไปตามหลักประสิทธิผล (Effectiveness) ผลการปฏิบัติราชการที่บรรลุวัตถุประสงค์และเป้าหมายของแผนการปฏิบัติราชการตามที่ได้รับงบประมาณมาดำเนินการ รวมถึงสามารถเทียบเคียงกับส่วนราชการหรือหน่วยงาน 2) วิเคราะห์ผลกระทบ/สิ่งที่กระทบ (Impact) โครงการที่ดำเนินการในเชิงคุณภาพ (Qualitative)	10	
4. แผนงานและยุทธศาสตร์การพัฒนา	1) วิเคราะห์แผนงาน งาน ที่เกิดจากด้านต่างๆ มีความสอดคล้องกับยุทธศาสตร์ขององค์กรปกครองส่วนท้องถิ่นในมิติต่างๆ จนนำไปสู่การจัดทำโครงการพัฒนาท้องถิ่นโดยใช้ SWOT Analysis/Demand (Demand Analysis)/Global Demand/Trend หรือหลักการบูรณาการ (Integration) กับองค์กรปกครองส่วนท้องถิ่นที่มีพื้นที่ติดต่อกัน 2) วิเคราะห์แผนงาน งาน ที่เกิดจากด้านต่างๆ ที่สอดคล้องกับการแก้ไขปัญหาความยากจน หลักปรัชญา	10	

ประเด็นการพิจารณา	รายละเอียดหลักเกณฑ์	คะแนนเต็ม	คะแนนที่ได้
5. โครงการพัฒนา 5.1 ความชัดเจนของชื่อโครงการ	ควรประกอบด้วยข้อมูลดังนี้ เป็นโครงการที่มีวัตถุประสงค์สนองต่อแผนยุทธศาสตร์การพัฒนาขององค์กรปกครองส่วนท้องถิ่นและดำเนินการเพื่อให้การพัฒนาบรรลุตามวิสัยทัศน์ขององค์กรปกครองส่วนท้องถิ่นที่กำหนดไว้ ชื่อโครงการมีความชัดเจน มุ่งไปเรื่องใดเรื่องหนึ่ง อ่านแล้วเข้าใจได้ว่าจะพัฒนาอะไรในอนาคต	60 (5)	
5.2 กำหนดวัตถุประสงค์สอดคล้องกับโครงการ	มีวัตถุประสงค์ชัดเจน (Clear objective) โครงการต้องกำหนดวัตถุประสงค์สอดคล้องกับความเป็นมาของโครงการ สอดคล้องกับหลักการและเหตุผล วิธีการดำเนินงานต้องสอดคล้องกับวัตถุประสงค์ มีความเป็นไปได้ชัดเจน มีลักษณะเฉพาะเจาะจง	(5)	
5.3 เป้าหมาย (ผลผลิตของโครงการ) มีความชัดเจนนำไปสู่การตั้งงบประมาณได้ถูกต้อง	สภาพที่อยากให้เกิดขึ้นในอนาคตเป็นทิศทางที่ต้องไปให้ถึงเป้าหมายต้องชัดเจน สามารถระบุจำนวนเท่าไร กลุ่มเป้าหมายคืออะไร มีผลผลิตอย่างไร กลุ่มเป้าหมาย พื้นที่ดำเนินงาน และระยะเวลาดำเนินงาน อธิบายให้ชัดเจนว่าโครงการนี้จะทำที่ไหน เริ่มต้นในช่วงเวลาใดและจบลงเมื่อไร ใครคือกลุ่มเป้าหมายของโครงการ หากกลุ่มเป้าหมายมีหลายกลุ่ม ให้บอกชัดเจนไปว่าใครคือกลุ่มเป้าหมายหลัก ใครคือกลุ่มเป้าหมายรอง	(5)	
5.4 โครงการมีความสอดคล้องกับแผนยุทธศาสตร์ 20 ปี	โครงการสอดคล้องกับ (1) ความมั่นคง (2) การสร้างความสามารถในการแข่งขัน (3) การพัฒนาและเสริมสร้างศักยภาพคน (4) การสร้างโอกาสความเสมอภาคและเท่าเทียมกันทางสังคม (5) การสร้างการเติบโตบนคุณภาพชีวิตที่เป็นมิตรต่อสิ่งแวดล้อม (6) การปรับสมดุลและพัฒนาาระบบการบริหารจัดการภาครัฐ เพื่อให้เกิดความมั่นคง มั่งคั่ง ยั่งยืน	(5)	
5.5 เป้าหมาย (ผลผลิตของโครงการ) มีความสอดคล้องกับแผนพัฒนาเศรษฐกิจและสังคมแห่งชาติ	โครงการมีความสอดคล้องกับแผนพัฒนาเศรษฐกิจและสังคมแห่งชาติ ฉบับที่ 12 โดย (1) ยึดหลักปรัชญาของเศรษฐกิจพอเพียง (2) ยึดคนเป็นศูนย์กลางการพัฒนา (3) ยึดวิสัยทัศน์ภายใต้ยุทธศาสตร์ชาติ 20 ปี (4) ยึดเป้าหมายอนาคตประเทศไทย 2579 (5) ยึดหลักการนำไปสู่การปฏิบัติให้เกิดผลสัมฤทธิ์อย่างจริงจังใน 5 ปีที่ต่อยอดไปสู่ผลสัมฤทธิ์ที่เป็นเป้าหมายระยะยาว ภายใต้แนวทางการพัฒนา (1) การยกระดับศักยภาพการแข่งขันและการหลุดพ้นกับดักรายได้ปานกลางสู่รายได้สูง (2) การพัฒนาศักยภาพคนตามช่วงวัยและการปฏิรูประบบเพื่อสร้างสังคมสูงวัยอย่างมีคุณภาพ (3) การลดความเหลื่อมล้ำทางสังคม (4) การรองรับการเชื่อมโยงภูมิภาคและความเป็นเมือง (5) การสร้างความเจริญเติบโตทางเศรษฐกิจและสังคมอย่างเป็นมิตรกับสิ่งแวดล้อม (6) การบริหารราชการแผ่นดินที่มีประสิทธิภาพ	(5)	
5.6 โครงการมีความสอดคล้องกับ Thailand 4.0	โครงการมีลักษณะหรือสอดคล้องกับการปรับเปลี่ยนโครงสร้างเศรษฐกิจไปสู่ Value-Based Economy หรือเศรษฐกิจที่ขับเคลื่อนด้วยนวัตกรรมทำน้อย ได้มากเช่น (1) เปลี่ยนจากการผลิตสินค้า โภคภัณฑ์ไปสู่สินค้าเชิงนวัตกรรม (2) เปลี่ยนจากการขับเคลื่อนประเทศด้วยภาคอุตสาหกรรม ไปสู่การขับเคลื่อนด้วยเทคโนโลยี ความคิดสร้างสรรค์ และนวัตกรรม (3) เปลี่ยนจากการเน้นภาคการผลิตสินค้า ไปสู่การเน้น	(5)	

	ภาคบริการมากขึ้น รวมถึงโครงการที่เติมเต็มด้วยวิทยาการ ความคิดสร้างสรรค์ นวัตกรรม วิทยาศาสตร์ เทคโนโลยี และการวิจัยและพัฒนา แล้วต่อยอดความได้เปรียบเชิงเปรียบเทียบ เช่น ด้านเกษตร เทคโนโลยีชีวภาพ สาธารณสุข วัฒนธรรม ฯลฯ		
--	---	--	--

ประเด็นการพิจารณา	รายละเอียดหลักเกณฑ์	คะแนนเต็ม	คะแนนที่ได้
5. โครงการพัฒนา (ต่อ) 5.7 โครงการสอดคล้องกับยุทธศาสตร์จังหวัด	โครงการพัฒนาท้องถิ่นมีความสอดคล้องกับห้วงระยะเวลาของแผนพัฒนาจังหวัดที่ได้กำหนดขึ้น เพื่อขับเคลื่อนการพัฒนาท้องถิ่นเสมือนหนึ่งการขับเคลื่อนการพัฒนาจังหวัด ซึ่งไม่สามารถแยกส่วนใดส่วนหนึ่งออกจากกันได้ นอกจากนี้โครงการพัฒนาท้องถิ่นต้องเป็นโครงการเชื่อมต่อหรือเดินทางไปด้วยกันกับยุทธศาสตร์จังหวัดที่ได้กำหนดขึ้นที่เป็นปัจจุบัน	(5)	
5.8 โครงการแก้ไขปัญหาความยากจนหรือการเสริมสร้างให้ประเทศชาติมั่นคง มั่งคั่ง ยั่งยืน ภายใต้หลักปรัชญา	เป็นโครงการที่ดำเนินการภายใต้พื้นฐานความพอเพียงที่ประชาชนดำเนินการเองหรือร่วมดำเนินการ เป็นโครงการต่อยอดและขยายได้ เป็นโครงการที่ประชาชนต้องการเพื่อให้เกิดความยั่งยืน ซึ่งมีลักษณะที่จะให้ท้องถิ่นมีความมั่นคง มั่งคั่ง ยั่งยืน เป็นท้องถิ่นที่พัฒนาแล้วด้วยการพัฒนาตามปรัชญาของเศรษฐกิจพอเพียง	(5)	
5.9 งบประมาณ มีความสอดคล้องกับเป้าหมาย (ผลผลิตของโครงการ)	งบประมาณโครงการพัฒนาจะต้องคำนึงถึงหลักสำคัญ 5 ประการในการจัดทำโครงการได้แก่ (1) ความประหยัด (Economy) (2) ความมีประสิทธิภาพ (Efficiency) (3) ความมีประสิทธิภาพ (Effectiveness) (4) ความเสมอภาคในการพัฒนาท้องถิ่น นำไปสู่ความยุติธรรม (Equity) (5) ความโปร่งใส (Transparency)	(5)	
5.10 มีการประมาณการราคาถูกต้องตามหลักวิธีการงบประมาณ	การประมาณการราคาเพื่อการพัฒนาต้องให้สอดคล้องกับโครงการถูกต้องตามหลักวิชาการทางช่าง หลักของราคากลาง ราคากลางท้องถิ่น มีความโปร่งใสในการกำหนดราคาและตรวจสอบได้ในเชิงประจักษ์	(5)	
5.11 มีการกำหนดตัวชี้วัด (KPI) และสอดคล้องกับวัตถุประสงค์และผลที่คาดว่าจะได้รับ	มีการกำหนดดัชนีชี้วัดผลงาน (Key Performance Indicator : KPI) ที่สามารถวัดได้ (measurable) ใช้บอกประสิทธิผล (effectiveness) ใช้บอกประสิทธิภาพ (efficiency) ได้ เช่น การกำหนดความพึงพอใจ การกำหนดร้อยละ การกำหนดอันเกิดจากผลของวัตถุประสงค์ที่เกิดขึ้น สิ่งที่ได้รับ (การคาดการณ์ คาดว่าจะได้รับ)	(5)	
5.12 ผลที่คาดว่าจะได้รับสอดคล้องกับวัตถุประสงค์	ผลที่ได้รับเป็นสิ่งที่เกิดขึ้นได้จริงจากการดำเนินการตามโครงการพัฒนา ซึ่งสอดคล้องกับวัตถุประสงค์ที่ตั้งไว้ การได้ผลหรือผลที่เกิดขึ้นจะต้องเท่ากับวัตถุประสงค์หรือมากกว่าวัตถุประสงค์ซึ่งการเขียนวัตถุประสงค์ควรคำนึงถึง (1) ความเป็นไปได้และมีความเฉพาะเจาะจง ในการดำเนินงานตามโครงการ (2) วัดและประเมินผลระดับของความสำเร็จได้ (3) ระบุสิ่งที่ต้องการดำเนินงานอย่างชัดเจนและเฉพาะเจาะจงมากที่สุด และสามารถปฏิบัติได้ (4) เป็นเหตุเป็นผล สอดคล้องกับความเป็นจริง (5) ส่งผลต่อการบ่งบอกเวลาได้	(5)	
	รวมคะแนน	100	

7. การวัดผลในเชิงปริมาณและเชิงคุณภาพ

โดยใช้รูปแบบเชิงพรรณนา ซึ่งสามารถแสดงได้ทั้งการอธิบายเชิงสถิติ รูปภาพ กราฟ ข้อมูลต่าง ๆ จาก

7.1 ใช้แบบสำหรับการติดตามและประเมินผลเชิงปริมาณและคุณภาพ

(1) แบบตัวบ่งชี้การปฏิบัติงาน (Performance Indicators)

(2) แบบบัตรคะแนน (Scorecard Model) แบบบัตรคะแนน หรือ Scorecard Model ของ Kaplan &

Norton

(3) แบบมุ่งวัดผลสัมฤทธิ์ (Result Framework Model (RF))

(4) แบบเชิงเหตุผล (Logical Model) ตัวแบบเชิงเหตุผล หรือ Logical Model

(5) แบบวัดกระบวนการปฏิบัติงาน (Process Performance Measurement System (PPMS))

ระบบการวัดกระบวนการปฏิบัติงานหรือ PPMS

(6) แบบการประเมินโดยใช้วิธีการแก้ปัญหาหรือเรียนรู้จากปัญหาที่เกิดขึ้นหรือ Problem-Solving

Method

(7) แบบการประเมินแบบมีส่วนร่วม (Participatory Methods)

(8) แบบการประเมินผลกระทบ (Impact Evaluation)

(9) แบบการประเมินความเสี่ยง (Risk Assessment Model)

(10) แบบการประเมินตนเอง (Self-assessment Model) และ

(11) แบบอื่นๆ ที่องค์กรปกครองส่วนท้องถิ่นกำหนดขึ้น ทั้งนี้ต้องอยู่ภายใต้กรอบตามข้อ

(1)-(10) หรือเป็นแบบผสมก็ได้

7.2 เชิงปริมาณ (Quantity) คุณภาพ (Quality) . ผลที่ได้จริงๆ คืออะไรค่าใช้จ่าย (Cost) เวลา (Time) เป็นไปตามที่กำหนดไว้หรือไม่

7.3 ประชาชนได้ประโยชน์อย่างไรหรือราชการได้ประโยชน์อย่างไร

7.4 วัดผลนั้นได้จริงหรือไม่ หรือวัดได้เท่าไร (Key Performance Indicators : KPIs)

7.5 ผลกระทบ (Impact)

งานนโยบายและแผน

สำนักปลัด

อบต.บ่อระ

